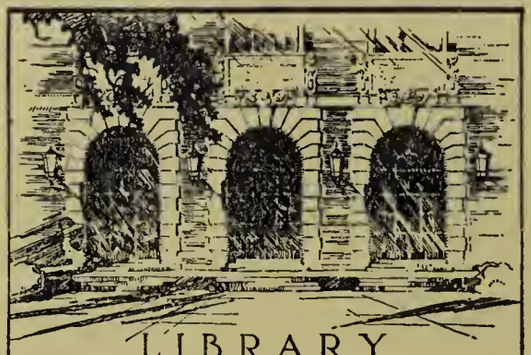

LIBRARY
OF THE
UNIVERSITY
OF ILLINOIS

015.493
R32
v.3

REVUE

BIBLIOGRAPHIQUE BELGE

1891

TROISIÈME ANNÉE 1891

REVUE BIBLIOGRAPHIQUE BELGE

rédigée par une Réunion d'Écrivains

SUIVIE D'UN

BULLETIN BIBLIOGRAPHIQUE INTERNATIONAL

PUBLIÉ PAR LA

SOCIÉTÉ BELGE DE LIBRAIRIE

BRUXELLES
SOCIÉTÉ BELGE DE LIBRAIRIE
SOCIÉTÉ ANONYME (Ancienne Maison Goemaere)
16, Rue Treurenberg, 16

LA REVUE BIBLIOGRAPHIQUE BELGE

paraît à la fin de chaque mois

PRIX DE L'ABONNEMENT

Belgique, un an : 3 fr. — Union postale : 4 fr. 50

Un numéro : 25 centimes

COLLABORATEURS

Baguet (Ch.), Dr en droit à Louvain.
Brants (V.), Professeur à l'Université catholique de Louvain.
Cauchie (A.), Docteur en Sciences historiques à Louvain.
Collard (F.), Professeur à l'Université catholique de Louvain.
Dandois (Dr L.), professeur à l'Université catholique de Louvain.
De Coster (Jean), Dr en philosophie thomiste, Professeur au petit Séminaire de Malines.
De Lantsheere (Léon), Avocat à Bruxelles.
Delvigne (chanoine).
De Potter (Fr.), Secrétaire perpétuel de l'Académie Royale flamande.
De Ridder (A.), Attaché au Ministère des Affaires étrangères.
Descamps (E.), Professeur à l'Université catholique de Louvain.
De Walque (Fr), Professeur à l'Université catholique de Louvain.
Dumont (A.), Professeur à l'Université catholique de Louvain.
Fierlant (Bon A. de), Ingénieur à Bruxelles.
Fontaine (Th.), Professeur à l'Université catholique de Louvain.
Forget (chanoine), Professeur à l'Université catholique de Louvain.
Gelin (abbé), Dr en philosophie et en théologie, Professeur au Collège Saint-Quirin à Huy
Gilbert (Eugène), Avocat à Bruxelles.
Gilbert (Ph.), Professeur à l'Université catholique de Louvain.
Gilson (Gust.), Professeur à l'Université catholique de Louvain.
Goffin (N.), Ingénieur à Bruxelles.
Helleputte (C.), Professeur à l'Université catholique de Louvain.
Henry (P.), à Louvain .
Houze (R. P.) S. J., à Louvain.
Jacmart (le général).
Lamy (Mgr), Professeur à l'Université catholique de Louvain.
Lucas (R. P.), S. J.
Maton (Ad.), Professeur à l'Université catholique de Louvain
Moeller (Ch.), Professeur à l'Université catholique de Louvain.
Moeller (Dr), Membre correspondant de l'Académie Royale de médecine de Belgique.
Mommaert (Jean), Avocat à Bruxelles.
Monge (L. de), Professeur à l'Université catholique de Louvain.
Nyssens (A.), Professeur à l'Université catholique de Louvain
Poullet (Pr.), Dr en philosophie et lettres à Louvain.
Suttor (Eug.) Ingénieur des ponts et chaussées.
Swolfs (le chanoine), Professeur au Petit Séminaire de Malines.
Thirion (R. P.), S. J., à Louvain.
Timmermans (Fr.), Ingénieur à Liége.
Tykort, Ingénieur Agronome.
Vallée-Poussin (de la), Professeur à l'Université catholique de Louvain.
Van den Gheyn (R.P.), S.J., Bollandiste.
Van Tricht (R. P.), S. J.
Vollen E., Avocat, à Louvain.

015.493
R32
v.3

REVUE BIBLIOGRAPHIQUE BELGE

Les ouvrages belges dont le titre seul est renseigné dans ce numéro seront analysés dans celui du mois prochain.

SCIENCES BIBLIOGRAPHIQUES ET LITTÉRATURE GÉNÉRALE

BROECKAERT (Jan), lid der Koninklijke vlaamsche Academie. — **Dendermondsche Drukpers.** *Dendermonde, Drukk. Du Caju, vader.* 1 boekd. in-8° van 210 bladz.

PICARD (Edmond), avocat à la Cour de cassation de Belgique, et **LARCIER** (Ferdinand), éditeur. — **Bibliographie générale et raisonnée du droit belge.** Relevé de toutes les publications juridiques parues depuis la séparation de la Belgique et de la France (1814) jusqu'au 1er octobre 1889, réunies, mises en ordre et annotées pour la rédaction des *Pandectes belges.* Tome V : Table alphabétique des matières. *Bruxelles, Vve Larcier.* 1 volume in-8° de 131 pages à 2 colonnes. Prix : 4 fr.

THÉOLOGIE — APOLOGÉTIQUE

BOSSU (Léon), docteur en philosophie et lettres. — **Réfutation du Matérialisme.** 4e édition. *Louvain, Ch. Peeters.* 1 volume in-16 de 216 pages. Prix : 2 fr. 50.

Tous les ouvrages annoncés peuvent être envoyés contre remboursement ou contre envoi du montant en mandat ou timbres-poste. — Adresser les demandes à M. Oscar Schepens, Directeur de la Société belge de Librairie, rue Treurenberg, 16, à Bruxelles.

En dehors des ouvrages appréciés dans cette Revue, *la Société belge de Librairie n'entend pas recommander les livres simplement annoncés.*

À voir l'audace avec laquelle le matérialisme s'affiche aujourd'hui, on croirait qu'il est la dernière expression de la science, tandis qu'il n'en est que la contrefaçon. Une réfutation de cette doctrine perverse, qui fait de l'homme « une poupée parlante », était donc opportune. C'est ce qui a engagé M. le professeur Bossu à compléter et à rééditer la réfutation qu'il fit, au début de son professorat, du livre du Dr Büchner, *Force et Matière*, qui est comme le manuel du matérialisme. M. Bossu retourne contre le matérialisme tous les arguments que celui-ci invoque, le met en contradiction avec lui-même, montre que le cerveau ne peut produire la pensée, que le matérialiste échoue quand il veut expliquer l'origine de nos connaissances, de nos jugements, de nos raisonnements, qu'il a contre lui les faits de conscience et de liberté les mieux établis. Si on retranche les considérations empruntées aux sciences naturelles, qui donnent au système une apparence scientifique, mais qui sont étrangères au débat, le matérialisme se résume en quelques propositions illogiques et contradictoires : c'est, comme dit M. Bossu, de la pensée en décomposition. On lira avec fruit et intérêt ce petit volume.

T. L.

SCIENCES JURIDIQUES ET POLITIQUES

MAC-KINLEY (LE BILL). Ses effets sur le commerce européen. Les élections américaines et leurs conséquences, par S. H. *Bruxelles, Sermon*. 1 volume in-12 de 72 pages. Prix : 75 centimes.

Dans cet opuscule, aussi intéressant qu'actuel, l'auteur présente un exposé assez complet de la situation politique et financière des Etats-Unis et expose dans ses grandes lignes les effets que le Bill Mac-Kinley peut exercer sur le commerce européen. Le cinquième et dernier chapitre est consacré aux élections du 4 novembre dernier, dont l'auteur étudie les résultats et les conséquences. L'auteur constate que l'avenir est assuré aux démocrates et que la disparition du Bill Mac. Kinley n'est plus qu'une question de temps. C.

DELCROIX (ALF.), advokaat. — **Inrichtingswet der werkrechtersraden van 31 Juli 1889** kort aangeteekend. *Gent, Hoste*. In-8° van 79 bladz. Prijs : 1 fr.

GILBERT (EUGÈNE), avocat près la Cour d'appel de Bruxelles. — **Libération et patronage**. *Bruxelles, Société belge de Librairie*. 1 volume in-8° de 224 pages. Prix : 2 fr.

« Le modeste but de mes efforts, écrit l'auteur de l'intéressant volume dont nous rendons compte, est de vulgariser les vraies notions sur la libération conditionnelle et le patronage des condamnés, ces deux œuvres si impérieusement nécessitées par les besoins de notre époque. »

Le livre de M. Gilbert, écrit d'une plume alerte et vive, est d'une lecture aussi attrayante qu'instructive ; il contribuera efficacement à dissiper bien des préjugés répandus dans le public au sujet de ces institutions encore neuves en Belgique.

L'auteur consacre la première partie de son livre à l'étude théorique de la libération conditionnelle. Il nous fait assister ensuite aux premiers essais de cette institution et à ses développements successifs. Dans un troisième chapitre, il indique et résume très clairement tous les documents composant la législation belge sur la matière.

La fin de l'ouvrage est consacrée au patronage des libérés, ce complément indispensable de la libération conditionnelle. Ici, l'auteur, qui est l'un des membres dévoués du Comité de patronage de Bruxelles, expose, en une forme des plus littéraire, la haute moralité de l'œuvre du patronage des libérés ; il en étudie ensuite très nettement les conditions essentielles : le patronage ne peut être officiel ; il doit s'exercer à l'intérieur et à l'extérieur ; il importe de faire un triage soigné parmi la masse des détenus et des libérés, etc. Un dernier chapitre est consacré à une étude historique des développements du patronage.

On le voit, le livre de M. Gilbert embrasse le sujet dans son ensemble. C'est le travail le plus complet qui ait été écrit en Belgique sur la matière ; il produira certainement ce résultat heureux de gagner de nouveaux adhérents à une grande œuvre de préservation sociale.

N.

LARCIER (Ferdinand). — **Code politique et administratif de la Belgique,** contenant la Constitution, les lois électorales, la loi provinciale et la loi communale coordonnées, suivies d'un recueil alphabétique des lois et arrêtés royaux d'administration publique. Œuvre posthume, annotée, mise à jour et publiée par *Jules De Le Court,* conseiller à la Cour d'appel de Bruxelles. *Bruxelles, Vve Larcier.* 1 volume in-12 de xciv-1214 pages à 2 colonnes, reliure souple. Prix : 12 fr.

MOMMAERT (Jean), avocat près la Cour d'appel de Bruxelles. — **La Représentation vraie et la revision.** *Bruxelles, Société belge de Librairie.* 1 volume in-8° de 90 pages. Prix : 1 fr. 50.

Voici la brochure du jour. Mais c'est plus qu'une brochure : c'est un livre. S'il n'a guère qu'une centaine de pages, il rachète amplement par la concision et la clarté ce qui paraîtrait lui manquer au point de vue de l'étendue matérielle.

La représentation proportionnelle est aujourd'hui dans tous les journaux, dans une foule de programmes : elle est dans toutes les bouches. Encore mal connue et mal appréciée par la foule, elle n'est comprise que d'une façon inexacte ou incomplète par beaucoup de citoyens. Le moment est certes venu pour tous les Belges de se rendre un compte exact de cette réforme, dont tant d'hommes éclairés et dévoués à leur pays attendent le salut de nos institutions représentatives.

M. Jean Mommaert, secrétaire de l'Association pour la représentation proportionnelle, vient de rendre un grand service à la cause à laquelle il a consacré son dévouement, en présentant, en un petit volume, une synthèse précise de la représentation proportionnelle et de tout ce qui a été écrit de meilleur sur cette intéressante et délicate question.

En cinquante pages, l'auteur expose, avec autant de logique que de clarté, les vices du système « majoritaire » qui nous régit et les avantages de la réforme préconisée. Il

se place successivement au point de vue des conseils communaux et provinciaux et des Chambres législatives. Il examine, d'une manière parallèle, quelle est l'action du système majoritaire et quelle serait l'influence de la représentation vraie dans nos assemblées électives de différents degrés. En même temps, il indique ce que donneraient l'un et l'autre de ces procédés électoraux sous l'empire du suffrage étendu, général ou universel. Il montre, d'une façon saisissante, quelles précieuses garanties la représentation proportionnelle peut donner dans l'hypothèse d'un accroissement considérable du corps électoral. L'auteur rencontre et réfute à l'occasion les objections soulevées contre l'adoption de la vraie réforme électorale.

Le chapitre cinquième est consacré à l'indication et à l'explication du système de représentation proportionnelle proposé dans le projet de loi soumis aux Chambres. Les vingt pages que l'auteur y consacre sont lumineuses et répondent à cette objection, qui sera prochainement usée, de la complication. Des exemples très intéressants forment un sixième et dernier chapitre.

Enfin, comme résumé de son traité réformiste, M. Mommaert annexe à son travail un questionnaire avec réponses. C'est le véritable catéchisme de la représentation proportionnelle que le regretté M. Pirmez s'était proposé de rédiger. Cet écrit de vulgarisation est excellent : il apprendra au lecteur pressé tout ce qu'il doit connaître pour être au courant de cette capitale question.

Le livre de M. Mommaert devrait être lu par tous les Belges qui sont ou aspirent à être électeurs, et nous ne saurions pardonner à aucun de nos lecteurs de ne pas se le procurer.

A. N.

Nouveau questionnaire électoral formulé par le Ministre de l'intérieur et de l'instruction publique en exécution de l'article 23 de la loi du 24 août 1883. *Bruxelles, Lebègue.* Brochure in-8° de 80 pages. Prix : 50 centimes.

PEETERS (Lodewijk), secretaris der stad Meenen. — **Handleiding van den gemeente-secretaris.** Vertaald naar de tweede fransche uitgave. *Oostende, Swertvagher.* 1 boekd. in-8° van 249 bladz. Prijs : 3 fr.

ÉCONOMIE SOCIALE

Conditions (les) **du travail en Belgique**. Rapport adressé au ministre des affaires étrangères de France, par *M. A. Bourée,* envoyé extraordinaire et ministre plénipotentiaire de la République française à Bruxelles. *Paris, Berger-Levrault.* Brochure in-8° de 70 pages. Prix: 2 fr.

Par circulaire du 31 mai dernier, le ministre des affaires étrangères de France demandait à ses représentants des renseignements sur les conditions du travail dans les pays où ils sont accrédités. Le présent fascicule contient la réponse adressée à son gouvernement par

Son Excellence M. Bourée, envoyé extraordinaire et ministre plénipotentiaire de France à Bruxelles. C'est un exposé très général, intéressant, clair et concis, fait d'après des documents officiels, les rapports de la Commission du Travail et certains renseignements privés. Voici les matières principales qui s'y trouvent indiquées : Initiative privée ; initiative des ouvriers ; initiative gouvernementale; Commission du Travail. Lois, projets, questions à l'étude. Conditions de l'ouvrier au point de vue politique, économique, social, salaires. Nombre des ateliers, des ouvriers. Intervention des pouvoirs publics : travail des enfants, des femmes, des adultes, du dimanche. Responsabilité ; prévoyance ; secours mutuels. Conflits ; consuls du travail. Ecoles. V. B.

SCIENCES HISTORIQUES

BALAU (l'abbé Sylv.) — **Soixante-dix ans d'histoire contemporaine de Belgique (1815-1884)**. 4e édition, précédée d'une lettre de *Mgr de Haerne* et d'une préface de *M. Woeste. Bruxelles, Société belge de Librairie (Louvain, Ch. Fonteyn)*. 1 volume in-8° de VIII-447 pages. Prix : 4 fr.

MATHOT (L.) (van Ruckelingen). — **Maria-Theresia (1740-1780)**. Vijfde vermeerderde uitgaaf. *Antwerpen, De Koninckx*. 1 boekd. in-8° van VIII-200 bladz. met portret. Prijs : 2 fr.

Les travaux de M. Mathot sur l'histoire nationale au XVIIIe siècle sont très appréciés de tous ceux qui ne sont pas étrangers à la langue flamande. Il n'est pas étonnant, dès lors, que les éditions s'en succèdent rapidement. *L'histoire de Marie-Thérèse*, entre autres, en est à sa cinquième. C'est une œuvre de vulgarisation fort bien faite. En la lisant, on acquiert une notion très complète de l'état politique et social de nos provinces sous le règne de la grande princesse, en même temps qu'on est mis au courant des relations extérieures du pays avec les puissances voisines. Parmi les chapitres remaniés de la présente édition, nous signalons à nos lecteurs celui qui concerne l'importante question de l'enseignement public.

P. P.

Rekeningen (de) **der Stad Gent. Tijdvak van Philips van Artevelde (1376-1389)**. Uitgegeven door de Maatschappij van Nederlandsche letterkunde en geschiedenis : *de Taal is gansch het Volk*, te Gent. Eerste aflevering. *Gent, Hoste,* 1 boekd. in-8° van 256 bladz. Prijs : 6 fr.

VANDERKINDERE (Léon), professeur à l'Université de Bruxelles. — **Introduction à l'histoire des institutions de la Belgique au moyen âge** (jusqu'au traité de Verdun, 843). *Bruxelles, Lebègue*. 1 volume in-8° de 303 pages. Prix : 6 fr.

VAN DUERM (Charles), S. J. — **Vicissitudes politiques du pouvoir temporel des papes de 1790 à nos jours.** *Bruges, Desclée.* 1 volume in-8° de 458 pages. Prix : 4 fr.

Ce bel ouvrage a été écrit pour satisfaire aux désirs de S. S. Léon XIII. Naguère encore, le grand Pape exprimait le vœu de voir relever par des écrivains consciencieux et réfuter, les documents de l'histoire en mains, les accusations colomnieuses dirigées contre le pouvoir temporel.

Le livre que nous annonçons, en le recommandant chaleureusement à nos lecteurs, embrasse l'histoire des Etats pontificaux depuis 1789 jusqu'à nos jours. L'invasion des Etats de l'Eglise sous la première république, les relations avec Napoléon Ier, les insurrections locales de 1831-1832, les réformes de Pie IX, les progrès de la révolution italienne, l'intervention de la seconde république dans les affaires romaines, le triomphe de la révolution et la chute du pouvoir temporel, le règne de Léon XIII, tels sont les principaux événements aux péripéties desquels l'auteur nous fait assister.

En publiant cette solide étude, où les documents authentiques abondent, le R. P. Van Duerm n'a pas seulement servi la grande cause du bon droit et de la justice, il a rendu aussi un service signalé aux lettres historiques. Que de fois n'a-t-on pas signalé, comme une regrettable lacune, le manque d'ouvrages se rapportant à l'histoire contemporaine? Désormais, pour ce qui regarde les Etats de l'Eglise, on peut dire que cette lacune est comblée. P. P.

WELVAARTS (Th.-Ign.), prior-archivaris der abdij te Postel-Molle. — **Bijzonderheden van Helmond en Rikstel naar Postel's archieven.** *Helmond, Drukk. Pellemans.* In-8° van 65 bladz.

M. Welvaarts, archiviste et religieux norbertin à l'abbaye de Postel, nous donne des glanures recueillies dans le champ qu'il explore avec une réelle sollicitude et perspicacité. Ce n'est pas une histoire générale, ce sont des faits particuliers, indiquant un état social. Quelles ont été les relations de Helmond et de Rikstel, telles qu'elles résultent de textes consignés dans le chartrier de l'abbaye norbertine ? Les Prémontrés de Floreffe eurent le patronat de l'église de Helmond dans le Brabant septentrional. Voir un acte passé à Jodoigne, le vendredi après la Sainte Lucie, l'an 1271. Quels étaient les divers bénéfices ecclésiastiques à Helmond ? Questions d'intérêt local. Tout cela, c'est sans doute de l'histoire microscopique, comme dirait un littérateur, mais encore doit-elle se faire aussi bien que la grande histoire, le tout au profit de la science sincère. Ad. D.

LITTÉRATURE — ROMANS

COLLARD (F.), professeur à l'Université de Louvain. — **Introduction à l'étude de la tragédie grecque.** *Louvain, Charles Peeters.* Brochure in-8° de 33 pages.

Il y a d'abord, dans cet opuscule, une description matérielle très claire du théâtre d'Athènes, description facile à suivre sur le plan joint à la dernière page ; ensuite, un résumé des procédés employés pour le choix des chorèges et des acteurs, pour le concours entre les poètes ; puis l'organisation, l'administration, les finances du théâtre ; en un mot, tout que nous appellerions aujourd'hui le budget et le personnel dramatique.

Le deuxième chapitre donne une idée sommaire, mais présentée d'une manière vraiment intéressante, de l'esthétique du théâtre d'après Aristote. M. Collard y donne les éléments principaux de la discussion célèbre sur le mot κάθαρσις. On peut, avec des indications, scruter les textes cités par MM. Weil et Bernays pour établir le sens de cette « purgation ». Ce sens, découvert par les érudits, satisfait la raison : L'émotion tragique sert d'exutoire à la soif d'émotions vives, naturelle à l'homme ; elle calme, en leur donnant un aliment fictif, imaginaire, des passions que l'on serait tenté de satisfaire dans la vie réelle, même au prix de la justice et du bonheur. Voilà, je n'en doute pas, ce qu'Aristote a pensé. Dans quelle mesure était-ce vrai, de l'homme en général et de l'Athénien en particulier ? C'est une autre question.

L. M.

DE BACKER (Louis). — **Etudes littéraires, morales et religieuses.** *Gand, Siffer*. 1 volume in-8° de 380 pages. Prix : 3 fr. 50.

ÉTIENNE (Edmond). — **On Pid dins le Strevire.** Comèdie-Vaud'velle en twès akes, représintée po le premi côp au Salon de Flore, à Jodogne, le 23 décimbe 1888. *Namur, Lambert-De Roisin*. 1 volume in-18 de 148 pages.

MAUBEL (Henry). — **Max Waller**. *Bruxelles, Imp. Monnom*. Brochure in-8° de 16 pages. Prix : 1 fr.

M. Maubel a écrit les pages qu'il convenait le mieux qu'on écrivit sur Max Waller. Frère d'armes attendri, styliste alerte et charmant, c'était bien à lui d'évoquer en lignes courtes, mais finement ciselées, cette figure éminemment artistique de page lettré, doué par des fées inconnues de tous les dons gracieux et fantaisistes (comme au temps des troubadours), mais à l'esprit duquel notre contemporaine gouaillerie avait communiqué je ne sais quelle teinte de fringante gaminerie.

Waller est mort. Son talent nous fait déplorer la perte que cette disparition a infligée aux lettres. Des superbes libéralités de Dieu pour cet esprit jeune et brillant, l'usage n'a-t-il pas souvent été regrettable ? Y avait-il grande gloire et nécessité de se battre sur le terrain sacré de l'art à coup d'injures à la Gavroche ?... Qu'importe-t-il de s'attarder ici ?... Waller est mort...

E. G.

MAUBEL (Henry). — **Miette**. *Paris, Savine. (Bruxelles, Imp. Monnom.)* 1 volume in-18 de 85 pages. Prix : 2 fr. 50.

C'est charmant de vérité et de couleur cette évocation de la vie familiale à Blankenberghe. Dans un cadre, dont tous s'accorderont à reconnaître la parfaite fidélité, Henry Maubel a placé son idylle de jeunesse, — car, en vérité, nul terme ne peut mieux convenir.

Sans doute, au cours de ces conversations entre Miette et Lucien, c'est un peu trop M. Maubel qu'on croit entendre, nos charmantes jeunes compatriotes n'ayant point coutume de tracer, en leur parler, d'aussi fines arabesques sur une trame subtile de philosophie fantaisiste ! Mais aussi sont-ce des types originaux et d'élection qu'il a voulu nous peindre.

La phrase de Maubel est très vivante et colorée. Il la manie avec une grâce incontestable et lui imprime un tour bien moderne. Très fine aussi et observée l'étude de l'éclosion première de l'amour dans un jeune cœur de vierge.

Ce qui me plaît le plus, au résumé, dans cette bluette, qui pour l'action n'est rien, rien qu'un rêve, c'est l'intense poésie qui enlève de son souffle frais tout le livre et colore cette frêle bulle de savon de ses prismatiques et inimitables couleurs.

E. G.

WILLAME (Georges). — **El Rouse de Sainte Ernelle**. (Drame (!) in twés akes èy in prologue. *Bruxelles, Imp. Mertens*. 1 volume in-18 de 112 pages Prix : 1 fr.

Il est difficile de donner une idée du genre de mérite de cette œuvre singulière, d'un esprit subtil, qui s'efforce de paraître naïf, d'un lettré qui veut parler et *penser* comme s'il n'avait jamais lu que l'almanach de Matthieu Laensberg. M. Willame a-t-il complètement réussi dans sa tentative ? J'en doutais un peu ; mais M. J. Defrecheux l'affirme. Il est en matière de « wallonade » meilleur juge que moi.

L. M.

LANGUE ET LITTÉRATURE FLAMANDES

COLPAERT (Karel). — **Taal en Vaderland voor den mensch.** *Gent, Siffer.* In-8° van 47 bladz. Prijs : 1 fr.

GÉNARD (P.), der Koninklijke vlaamsche Academie. — **Over de oude naamvalsbuigingen der nederlandsche eigennamen**. *Gent, Siffer.* In-8° van 25 bladz. Prijs : 75 centiemen.

VAN ANTWERPEN (J. B.). — **Antwerpsche kelderniondvertellingen.** *Antwerpen, De Koninckx.* 1 boekd. in-12 van 190 bladz.

VAN EVEN (Ed.), der Koninklijke vlaamsche Academie. — **De schilder Erasmus Quellin, vlaamsch dichter.** *Gent, Siffer.* In-8° van 8 bladz. Prijs : 50 centiemen.

VAN LENNEP (Mr J.). — **De Werken van J. van den Vondel**, herzien en bijgewerkt door *J. H. W. Unger* (1648-1651 : Salomon). *Gent, Siffer.* 1 boekd. in-18 van x-229 bladz. Prijs : 1 fr. 30.

VAN RYSWYCK (LAMBERT). — **Gilbert van Schoonbeke** of een oproer te Antwerpen in de XVIe eeuw. Drama in 3 bedrijven en een voorspel. *Gent, Siffer.* 1 boekd. in-8° van 91 bladz. Prijs : 2 fr.

SCIENCES MATHÉMATIQUES

GILBERT (PH.), professeur à l'Université de Louvain. — **Cours de mécanique analytique**. Partie élémentaire. 3e édition. *Bruxelles, Société belge de Librairie.* 1 volume in-8° de IX-526 pages. Prix : 11 fr.

Le plan de cet excellent ouvrage, qui a déjà reçu en Belgique et à l'étranger l'accueil favorable qu'il mérite à tous égards, n'a pas changé ; mais cette nouvelle édition est grossie de 150 pages : c'est dire qu'elle se distingue des précédentes non seulement par des modifications de détail, mais surtout par le développement donné à certaines théories et l'introduction de parties entièrement nouvelles.

Ainsi l'étude du mouvement d'un corps solide autour d'un point fixe y est poussée beaucoup plus loin que dans la seconde édition et que dans bien des traités de mécanique qui ne portent pas, comme celui-ci, l'épithète trop modeste d'élémentaire. En s'appuyant surtout sur les recherches de M. Darboux, M. Gilbert a ajouté à la théorie de Poinsot les beaux théorèmes relatifs à l'herpolhodie et au mouvement d'un solide pesant, dont cette théorie s'est enrichie récemment.

M. Gilbert a eu aussi l'idée de compléter les équations générales de la dynamique par l'exposé sommaire des méthodes d'Hamilton et de Jacobi. Ce sont là encore des développements que l'on ne rencontre guère dans les traités de mécanique et qui ont le mérite de faire pénétrer dans l'enseignement des méthodes fécondes, souverainement utiles de propager.

Le quatrième livre, contenant l'hydrostatique et l'hydrodynamique, a reçu également des développements qui en ont doublé l'étendue.

Enfin, un cinquième livre, entièrement nouveau et qui forme une sorte de transition entre la mécanique et la physique mathématique, a été consacré à la théorie de l'attraction et du potentiel.

Les qualités éminentes du savant professeur de Louvain, qui joint à la rigueur et à la clarté d'exposition le don plus rare de renouveler tout ce qu'il touche, se déploient ici autant que dans les plus beaux chapitres de son livre. Nous signalerons, en particulier, la généralisation de la formule de Green, les résultats qu'il en a déduits et l'application heureuse qu'il en fait à la démonstration des célèbres théorèmes de Gauss sur la substitution d'une couche superficielle à une masse donnée sans altération du potentiel.

Des exercices, plus nombreux encore que dans la seconde édition, accompagnent chaque chapitre. Les uns permettent d'appliquer les méthodes générales et de se familiariser avec le mécanisme analytique et les propriétés des forces ; les autres font connaître des propositions intéressantes qu'un traité didactique ne peut pas développer.

Deux notes terminent le volume. La première développe les conditions pour qu'une expression soit une différentielle exacte ; la seconde est consacrée à la formule d'Ostro-

gradsky, relative à la transformation d'une intégrale triple ou une intégrale double. M. Gilbert en fait plusieurs fois usage dans son cours et l'on sait qu'elle trouve souvent son application en physique mathématique. J. T.

GILBERT (Ph.), professeur à l'Université de Louvain. — **Recherches sur les accélérations en général.** *Bruxelles, Impr. Hayez.* Brochure in-8° de 55 pages.

(Extrait des *Annales de la Société scientifique de Bruxelles,* 13e année 2e partie).

L'auteur expose dans ce travail la première partie de ses recherches, portant sur l'accélération du premier ordre dans le mouvement d'un solide, d'abord fixé par un point, puis libre. Il procède toujours par l'analyse, et interprète géométriquement les résultats, ce qui évite des erreurs, trop faciles dans ce sujet. Le § 1 traite de l'accélération angulaire, le § 2 contient les propriétés générales, dont on tire plusieurs théorèmes de dynamique nouveaux ; le § 3 étudie le groupement géométrique des accélérations et complète les beaux résultats de M. Schell ; le § 4 déduit, de l'étude des composantes normales des accélérations, une construction géométrique fort simple du centre de courbure des trajectoires. Les §§ 5 et 6 étendent les théorèmes des §§ 2 et 3 aux accélérations des points d'un solide libre, et donnent la construction du centre instantané des accélérations.

Une grande partie des résultats donnés dans ce mémoire ont été énoncés dans les *Comptes rendus* de l'Académie des sciences de Paris, et le Dr Marcolongo a consacré, dans le *Giornale di Matematiche* de Battaglini (t. XXVII), un travail intéressant à en donner les démonstrations. D. L.

GILBERT (Ph.), professeur à l'Université de Louvain. — **Sur l'herpolhodie de Poinsot et sur un appareil de MM. Darboux et Kœnigs.** Communication faite à la séance de la Société scientifique du 24 octobre 1889. *Bruxelles, Imp. Hayez.* Brochure in-8° de 12 pages avec dessins.

(Extrait des *Annales de la Société scientifique de Bruxelles,* 14e année.)

Poinsot a nommé *herpolhodie* la courbe de contact d'un ellipsoïde d'inertie à centre fixe, roulant sur un plan tangent fixe. Il s'est trompé sur la forme de cette courbe, en lui attribuant des points d'inflexion. Cette erreur a été signalée il y a peu d'années, mais on n'en avait guère de démonstration directe et simple. C'est le but de cette courte note, à laquelle M. Gilbert a joint la description d'un appareil de MM. Darboux et Kœnigs, réalisant le mouvement de Poinsot et le tracé de l'herpolhodie.

Les mathématiciens retrouveront dans ces travaux de l'éminent professeur la clarté et la concision qui, chez lui, — mérite peu commun, — marchent de pair avec une entière rigueur. D. L.

MARCHAND (Jules). — **Premières notions de géométrie analytique plane à l'usage des élèves de l'école supérieure de brasserie et des élèves qui préparent l'examen d'admission aux écoles spéciales.** *Louvain, Peeters-Ruelens.* 1 volume in-8° de 308 pages en autographie. Prix : 7 fr. 50.

TECHNOLOGIE — TRAVAUX PUBLICS

BREITHOF (N.), professeur à l'Université de Louvain. — **Cours de coupe de pierres.** 1re partie : Texte — Murs — Plates-bandes — Voûtes — Voussures et arrière-voussures. *Louvain, Peeters-Ruelens.* 1 volume in-8° de VIII-186 pages, accompagné d'un atlas in-4° et de 25 feuilles de figures lithographiées. Prix : 12 fr.

DECHAMPS (HENRI), professeur à l'Université de Liége. — **L'emploi de l'acier dans la construction des ponts. Aciers doux et aciers durs.** Lecture faite dans la séance du 16 novembre 1890 de la section liégeoise de l'Association des ingénieurs. *Liége, Nierstrasz.* Brochure in-8° de 41 pages.

(Extrait de la *Revue universelle des Mines.*)

LEVAUX (P.-F.), directeur des fabriques impériales ottomanes. — **Traité de teinture sur laine et sur étoffes de laine.** *Liége, Godenne.* 1 volume in-12 de 244 pages. Prix : 4 fr.

MARCHAND (JULES), professeur à l'Université de Louvain. — **Premières notions d'hydraulique et d'irrigations appliquées à la géodésie agraire.** *Louvain, Peeters-Ruelens.* 1 volume in-12 de 129 pages en autographie avec figures. Prix : 4 fr. 50.

SCIENCES MÉDICALES

DE BOECK (Dr J.) et **VERHOOGEN** (Dr J.). — **Contribution à l'étude de la circulation cérébrale.** Travail fait à l'Institut Solvay (Université de Bruxelles). *Bruxelles, Lamertin.* 1 volume in-8° de 71 pages avec 6 planches hors texte. Prix : 4 fr.

KNEIPP (SÉB.). — **Ma cure d'eau** ou hygiène et médication pour la guérison des maladies et la conservation de la santé. 4e édition. *Bruxelles, Société belge de Librairie.* 1 volume in-12 de XII-560 pages. Avec nombreuses figures dans le texte. Prix : 3 fr. 50.

M. Kneipp est ce curé bavarois qui jouit, depuis quelques années, d'une véritable célébrité, non seulement en Allemagne, mais même à l'étranger, pour les nombreuses cures qu'il obtient par son système de traitement à l'eau froide.

Le livre qu'il a publié sous le titre *Ma cure d'eau* a pour but de faire connaître au public les principes sur lesquels repose sa méthode thérapeutique, ainsi que les maladies dans lesquelles il l'a appliquée avec succès. L'ouvrage est intéressant à lire : le style a un

tour original, parfois humoristique, qui fait oublier l'aridité des notions qui sont exposées. Les conseils que l'auteur donne sur les applications de l'eau froide sont ordinairement frappés au coin du bon sens. On voit que le curé Kneipp est habitué à manier ce précieux agent de guérison. Il est certain que l'eau froide n'est pas encore suffisamment entrée dans nos mœurs. On y a trop peu recours dans le traitement des maladies aiguës ; on l'emploie encore moins souvent comme moyen de fortifier la santé et de se préserver des maladies, tant aiguës que chroniques. Aussi, souhaitons-nous que ce livre se répande dans le public et qu'il contribue à étendre le domaine des applications hydrothérapiques.

Il y aurait de nombreuses réserves à faire, tant au point de vue des doctrines médicales de l'auteur que sous le rapport du diagnostic et même du traitement de certaines maladies. Mais la bonne foi du curé Kneipp est si évidente et son désintéressement est si connu qu'on ne saurait lui faire un grief de ce qui n'est que la conséquence d'un manque d'éducation scientifique.

En résumé, nous souhaitons à la traduction française de cet ouvrage le même succès qui a accueilli l'édition allemande, qui, en trois ou quatre ans, a atteint le chiffre d'environ cent mille exemplaires. D. M.

LEDRESSEUR (Charles), professeur à l'Université de Louvain. — **Résumé du cours d'hygiène**. *Louvain, Peeters-Ruelens*. 1 volume in-8° de 379 pages, dont moitié en blanc, moitié en autographie avec figures. Prix : 10 fr.

SEUTIN (Em.), pharmacien, et **SEUTIN** (Dr L.). — **Le Tabac**. Etude sur les dangers inhérents à l'abus du tabac. *Bruxelles, Imp. Mertens*. 1 volume in-8° de 190 pages. Prix : 2 fr. 50.

AGRICULTURE — HORTICULTURE

DE BUSSER (J. D.), gemeente-onderwijzer te Westerloo. — **Wenken aan onze boeren**. Korte inhoud der landbouwlessen gegeven te Tongerloo in 1888 en 1890. *Westerloo, Drukk. De Coster*. 1 boekd. in-8° van VIII-135 bladz. Prijs : 90 centiemen.

LECART (Alphonse), professeur à l'Université de Louvain. — **Multiplication et taille des arbres fruitiers**. *Louvain, Peeters-Ruelens*. 1 volume in-8° de 66 pages en autographie avec figures. Prix : 2 fr. 50.

ETHNOGRAPHIE — GÉOGRAPHIE — VOYAGES

DE GROOTE (Eugène). — **Au Caucase**. *Bruxelles, Société belge de Librairie*. 1 volume in-16 de XXXV-185 pages, illustré par *Daniel De Haene*. Prix : 3 fr. 50.

M. De Groote est un intrépide voyageur, et, si l'on en juge par ses livres, il doit être un charmant compagnon de route. On voudrait n'avoir que vingt-cinq ans et courir le monde

avec lui ; quand l'âge, ou le métier, ou n'importe quel autre lien vous attache au logis, on se console en le suivant par la pensée. Sa façon d'écrire, un peu négligée, naturelle et sincère, parle mieux à l'imagination que les efforts de certains stylistes acharnés.

L. M.

DESOER (Florent), avocat à la Cour d'appel de Liége. — **Le Congo belge, sa naissance, son développement, son organisation législative.** Discours prononcé à l'audience solennelle de rentrée de la Conférence du jeune barreau de Liége, le 22 novembre 1890. *Liége, Desoer.* Brochure in-8° de 83 pages. Prix : 1 fr. 50.

Dans ce discours de rentrée, M. Desoer examine la situation de l'Etat du Congo au point de vue du droit international, d'après les événements qui en ont amené la formation, les traités, protocoles et conférences qui l'ont reconnu et constitué. Il discute les conséquences futures de son adoption par la Belgique à la suite du testament royal, l'influence que cet Etat pourra exercer sur les destinées de la mère-patrie ; il expose enfin avec détail son organisation politique, administrative, judiciaire, financière, etc. Nous n'avons pas trouvé de vues nouvelles dans cet opuscule, mais un ensemble de données et d'appréciations utiles à toute personne qui veut se mettre au courant des choses du Congo. Ph. G.

LORIDAN (l'abbé J.). — **Voyages des astronomes français à la recherche de la figure de la terre et de ses dimensions** *Bruges, Desclée.* 1 volume in-8° de 285 pages, illustré de nombreuses gravures. Prix : 3 fr.

C'est avec leurs jambes, on peut le dire, que les astronomes ont mesuré la terre. Cela suppose des voyages intelligents et multipliés, entrepris dans toutes les directions. M. Loridan nous donne le récit de ces expéditions pacifiques si glorieuses. Indépendamment de l'intérêt qu'offre cette grande œuvre, poursuivie pendant deux siècles au prix de tant de fatigues, les curieux incidents qui ont traversé les opérations des hardis voyageurs suffiraient à faire de cette page de l'histoire des sciences une sorte d'épopée.

WATTEZ (Omer), professor bij het Koninklijk athenæum van Doornik. — **Een hoekje van Zuid-Vlaanderen, Oudenaarde, Ronse en omstreken**. Met teekeningen van *Arm. Heins*, en een landkaart. *Gent, Vuylsteke.* 1 boekd. in-16 van 64 bladz. Prijs : 75 centiemen.

ART MILITAIRE

BRUNS (le Professeur Paul). — **Effets du projectile du nouveau fusil de petit calibre**. Exposé scientifique en vue de juger des blessures dans les prochaines guerres. Ouvrage traduit de l'allemand avec l'autorisation de l'auteur par *E. Hartog*, capitaine d'artillerie belge, détaché à la manufacture

d'armes de l'État, à Liége. Edition revue et augmentée, ornée de sept planches photographiques. *Bruxelles, Imp. Monnom.* In-4° de 57 pages. Prix : 7 fr. 50.

Examens A et B. Programmes des conditions pour l'obtention des grades de sous-lieutenant et de capitaine-commandant d'infanterie et de cavalerie. Epreuve préparatoire de l'examen A pour toutes les armes. *Bruxelles, Sermon.* Brochure in-18 de 40 pages. Prix : 75 centimes.

La vérité sur la situation militaire de la Belgique. Lettre adressée à la Chambre des représentants par le brosseur du général N... *Bruxelles, Imp. Weissembruck.* Brochure in-8° de 32 pages. Prix : 1 fr.

BEAUX-ARTS — ARCHÉOLOGIE

BOSMANS (Jules). — **Traité d'héraldique belge.** *Bruxelles, chaussée de Mons, n° 60.* 1 volume in-8° de 235 pages avec 10 planches hors texte. Prix : 5 fr.

CLOSSON (Ernest). — **Siegfried, de Richard Wagner.** Etude esthétique et musicale. *Bruxelles, Lombaerts.* 1 volume in-12 de 108 pages. Prix : 1 fr. 50.

Paraissant au moment des représentations de *Siegfried* au théâtre de la Monnaie, cette étude est d'actualité.

Quoique s'adressant au public en général, elle se recommande surtout à ceux qui, voulant apprécier dans toute sa beauté l'œuvre de Wagner, désirent l'approfondir entièrement, sans se livrer cependant à un travail préparatoire assez compliqué et, à coup sûr, fort long.

Dans une première partie, l'auteur s'est appliqué à faire ressortir les beautés esthétiques de l'œuvre, le développement des caractères et des situations, etc.

La seconde partie, plus étendue, *renfermant un grand nombre de citations musicales, — thèmes conducteurs et autres figures*, — constitue une étude détaillée et systématique de la partition, considérée séparément et dans ses rapports avec les autres parties de la tétralogie.

L'auteur s'est efforcé, par des annotations, des remarques diverses, des parallèles avec d'autres œuvres du maître, de rendre cette seconde partie aussi intéressante qu'il est possible, l'énumération succincte des thèmes conducteurs et de leurs développements étant forcément assez aride.

EVENEPOEL (Edmond). — **Le Wagnérisme hors d'Allemagne (Bruxelles et la Belgique).** *Bruxelles, Schott.* 1 volume in-12 de xii-300 pages. Prix : 3 fr. 50.

VAN BASTELAER (D.-A)., président de la Société archéologique de Charleroi :

1. Arrondissement (l') de Charleroi au point de vue de la division géographique dans l'antiquité, et surtout au IXe siècle, époque des " Pagi „.

2. Cimetière (le) franc de La Buissière, lieu dit La Falize. Rapport sur la fouille avec l'étude de quelques questions archéologiques qui s'y rapportent.

3. Cimetière (le) belgo-romain de Try-Saint-Pierre à La Buissière (Gohy).

4. Cimetière (le) belgo-romain du Champ des Cailles, à Strée, près de la station du chemin de fer, avec un supplément sur les conduites d'eau chez les belgo-romains.

5. Dernières fouilles dans l'Oppidium de Gougnies.

6. Epingles (les), les aiguilles et les clous dans les pratiques superstitieuses.

7. Etudes comparatives archéologico-chimiques sur l'état et les caractères des corps organiques ligneux, ayant éprouvé en terre ou dans l'eau la combustion des siècles ou ayant subi l'action du feu.

8. Mémoire présenté à M. le ministre de l'agriculture et des beaux-arts et à la commission des monuments.

9. Rapport sur le Ve congrès de la Fédération des Sociétés d'histoire et d'archéologie de Belgique.

10. Villa (la) belgo-romaine à Gosselies (Faubourg Nord).

11. Villa (la) belgo-romaine de Montignies-Saint-Christophe (Champ du roi ou Terre d'au Village.

12. Villa belgo-romaine et cimetières francs à Thirimont. Recherches archéologiques.

(Brochures in-8°. — *Bruxelles, Imp. Deprez.)*

Nous voici en présence d'une série de communications dues à la plume infatigable de M. Van Bastelaer, président du Cercle archéologique de Charleroi. Bien des érudits en avaient trop facilement pris leur parti au sujet de la civilisation de la Belgique ancienne. Les fouilles opérées dans notre sol ont servi à redresser plus d'une erreur. La *Villa belgo-romaine à Gosselies*, la *Villa belgo-romaine à Montignies-Saint-Christophe*, les *Dernières fouilles dans l'Oppidum de Gougnies*, la *Villa belgo-romaine et cimetières francs à Thirimont*, le *cimetière belgo-romain de Champ des Cailles, à Strée*, le *cimetière franc de La Buissière*, voilà autant de *contributions*, comme disent les Anglais, pour la future synthèse de la science qui sera formulée quelque jour.

A cette énumération déjà si longue, il nous faut ajouter des *Etudes comparatives sur les corps organiques ligneux* ayant éprouvé, en terre ou dans l'eau la combustion des siècles, — une étude sur l'arrondissement de Charleroi dans sa géographie ancienne, car on voudra bien se rappeler que Charleroi ne date que du roi Charles II, — *les épingles, les aiguilles et les clous dans les pratiques superstitieuses*, — un Mémoire à M. le ministre de l'agriculture et des beaux-arts sur la pierre levée, la Zeupire à Gozée, — enfin un rapport sur le Ve congrès tenu par la Fédération des Sociétés archéologiques à Charleroi, rapport qui soulèvera peut-être quelques objections. Il y a toujours des choses à retenir dans les travaux de ce genre.

A. C. H. D.

VERHAEGEN (Arthur). — **L'art héraldique.** *Bruges, Desclée.* Brochure in-4° de 11 pages avec 3 gravures dans le texte et 3 planches en couleurs hors texte.

(Extrait de la *Revue de l'art chrétien.)*

ASCÉTISME — PIÉTÉ

CAUSSETTE (R. P.). — **Entretiens avec Marthe.** Conférences prêchées aux dames du monde. 2e édition. *Bruxelles, Société belge de Librairie* (Paris, Palmé). 1 volume in-12 de 465 pages. Prix : 3 fr.

CLAEYS (Hector), onderpastoor te Leffinghe. — **Sint Maarten.** *Gent, Siffer.* 1 boekd. in-8° van 248 bladz. Prijs : 1 fr. 50.

Fleurs eucharistiques, par *J. M. A.*, missionnaire apostolique. Nouvelle édition illustrée. *Bruges, Desclée.* 1 volume in-8° de 192 pages. Prix : 90 centimes.

La Présence réelle, la sainte Messe, la sainte Communion, ces trois aspects, ces trois fonctions, si je puis ainsi parler, de la divine Eucharistie, sont étudiés ici dans leurs effets : c'est-à-dire que le livre est tout en exemples et que les récits variés et authentiques dont il est plein, confirment la foi, raniment l'espérance et augmentent la charité sans prendre jamais le ton du sermon.

LANDRIOT (Mgr), archevêque de Reims. — **L'Eucharistie**, avec une introduction sur les mystères. 5e édition. *Bruxelles, Société belge de Librairie* (Paris, Palmé). 1 volume in-12 de viii-442 pages. Prix : 3 fr. 50.

LANDRIOT (Mgr), — **Instructions sur l'oraison dominicale.** 2e édition. *Bruxelles, Société belge de Librairie* (Paris, Palmé). 1 volume in-12 de 396 pages. Prix : 3 fr.

PELLISSIER-SÉGUIER (A.). — **Garcia Moreno.** Une république catholique dans l'Amérique du Sud. *Bruges, Desclée.* Brochure in-12 de 72 pages avec gravures. Prix : 30 centimes.

Grâce au bel ouvrage du Père Berthe, Garcia Moreno n'est plus un inconnu en France, et les présidents de république peuvent trouver en lui le modèle que les rois trouvaient en saint Louis. Mais les gros livres ne suffisent pas à populariser un héros : il faut des biographies courtes, vivantes, complètes comme celle-ci. Puisse-t-elle aller partout, dans l'atelier, dans la mansarde, à l'école, cette histoire épique d'un homme jusqu'ici sans pareil, qui, après avoir réalisé, en plein milieu révolutionnaire, le rêve invraisemblable d'une république chrétienne, meurt poignardé en s'écriant : « Dieu ne meurt pas ! » — D'où il conste, pour le dire en passant, que ce n'est pas tant la forme du gouvernement qui est en jeu dans l'ancien monde, non plus que dans le nouveau.

PETIT (P. Adulpho), S. J. — **Sacerdos**, rite institutus piis exercitationibus menstruæ recollectionnis. Series altera. *Bruges, Desclée.* 1 volume in-18 de VI-340 pages. Prix : 1 fr. 50.

Ce petit livre de dévotion s'adresse au clergé. Il traite en vingt-cinq méditations des devoirs, de la vie et des vertus sacerdotales. Chaque méditation est accompagnée d'une lecture et d'un examen de conscience. L'ouvrage est destiné aux retraites mensuelles et fournit un guide sûr, sage et prudent pour ces pieux exercices. T. L.

ROUVIER (le P. Frèd.), S. J. — **Trois apôtres de la Nouvelle-France** : les PP. Jean de Brébœuf, Is. Jogues et G. Lalemant, de la Compagnie de Jésus. *Bruges, Desclée.* 1 volume in-18 de 120 pages. Prix : 1 fr.

La Nouvelle-France est un terme de l'ancienne géographie pour désigner le Canada, pays soumis depuis plus d'un siècle à la couronne d'Angleterre, mais resté français à bien des points de vue. Cette terre de la Nouvelle-France, si chrétienne aujourd'hui, donnant tant de consolation à l'Eglise par la large expansion de ses œuvres et le zèle de son épiscopat, a été, comme ailleurs, fécondée par le sang des martyrs. Le mot de Tertullien est toujours vrai : Le sang des martyrs est une semence de nouveaux chrétiens ! Les martyrs qui donnèrent leur vie pour Jésus-Christ au sein des tribus sauvages des Hurons et des Iroquois sont trois jésuites : le P. Jean de Brébœuf, un Normand, né le 25 mars 1593, mis à mort le 16 mars 1649 ; — le R. P. Isaac Jogues, né à Orléans dans la paroisse de la cathédrale de Sainte-Croix, il aimait à le redire, le 10 janvier 1607 et immolé pour l'amour de Jésus, le 15 octobre 1646 ; — le R. P. Gabriel Lalemant, né à Paris, le 15 octobre 1610, martyrisé le 17 mars 1649. Deux conciles provinciaux, de Baltimore et de Québec, viennent de demander avec instance au Saint-Siège de vouloir faire procéder à l'examen de la cause de la béatification de ces généreux soldats de Jésus-Christ. Ad. D.

SAINT-OMER (le Père), rédemptoriste de la Maison de Liége. — **Épis d'or glanés dans divers auteurs** pour chaque jour de l'année 1891. *Tournai, Casterman.* Brochure in-32 de 64 pages, imprimée en 2 couleurs et ornée de 5 gravures. Prix : 20 centimes.

Le R. P. Saint-Omer, rédemptoriste, est compté au nombre de nos bons écrivains ascétiques. Le livre de prières, extraites des œuvres de saint Alphonse, est arrivé présentement à sa quarante-septième édition. C'est tout dire. Un succès, moindre sans doute, mais en tout cas réel, attend les *Épis d'or*. Ce gracieux opuscule, de 64 pages, à encadrements et filets rouges, est une glanure de pensées pieuses, recueillies un peu partout et adaptées à chacun des jours de l'année. C'est un joli *vade-mecum* de la piété chrétienne. A. C. H. D.

SALLÉ (Abel), prêtre. — **Recueil de méditations ou courtes réflexions pour chaque jour de l'année à l'usage des jeunes gens.** *Liége, Dessain.* 1 volume in-32 de 453 pages. Prix : 1 fr. 50.

Ce livre est destiné aux jeunes gens.

Ramener sans cesse sous leurs yeux les grandes vérités de notre foi, arrêter le regard de leur âme sur les réalités surnaturelles de la vie des chrétiens, faire vivre devant eux Notre-Seigneur Jésus-Christ, afin que, le connaissant mieux, ils l'aiment davantage, tels sont à la fois le but désiré, les moyens employés, l'esprit dont l'ouvrage s'inspire.

Avant tout, c'est un livre d'expérience. Non pas écrit à loisir, dans la solitude, pour des lecteurs problématiques, mais composé semaine par semaine pour une dizaine de jeunes gens, suivant leurs besoins du moment. Une œuvre ainsi *vécue* peut avoir une utilité pratique, une force persuasive, une fécondité que d'autres ouvrages, en soi beaucoup meilleurs, n'auraient peut-être pas.

Le plan est le plan même de l'année liturgique, établi par l'Eglise pour dérouler aux yeux des fidèles le tableau complet des vérités du salut.

SÉGUR (le marquis de). — **Les païens et les chrétiens**. *Bruges, Desclée.* 1 volume in-8° de 300 pages avec nombreuses illustrations dans le texte. Prix : 3 fr.

L'auteur du *Dimanche des soldats*, fin lettré quand il lui plaît, causeur agréable toujours, raconte ici avec une bonhomie qui n'exclut pas l'éloquence les merveilleux débuts du christianisme, mal connus des gens instruits et tout à fait ignorés des masses. Rien n'est mieux fait pour donner à la jeunesse une juste et haute idée de l'Eglise que ce contraste saisissant entre les crimes, les folies et les hontes de la société païenne, d'une part, et, de l'autre, les combats sublimes, les vertus héroïques, la surhumaine beauté morale des premiers chrétiens. Au sortir d'une telle lecture, on est fier de sa foi : ce qui est encore le meilleur moyen de n'en pas rougir et d'y être fidèle.

STOLZ (Alban). — **Wegwijzer voor tijd en eeuwigheid of de vaderons en de weesgegroet voor het volk**. Naar de 16e uitgave uit het duitsch vertaald door eenen priester. *Leuven, Ch. Peeters.* 1 boekd. in-12 van 345 bladz. Prijs : fr. 50.

VARIA

Almanach de l'armée belge pour 1891 (20e année). *Bruxelles, Sermon.* 1 volume in-12 de 252 pages. Prix : 1 fr. 50.

Almanach de poche de Bruxelles et de ses faubourgs, de Louvain et de Nivelles pour 1891 (74e année). *Bruxelles, Manceaux.* 1 volume in-18 de 578 pages. Prix : 2 fr.

Annuaire de l'Académie royale des sciences, des lettres et des beaux-arts de Belgique, 1891 (57e année). *Bruxelles, Imp. Hayez.* 1 volume in-12 de 535 pages, avec 2 portraits hors texte. Prix : 3 fr.

Annuaire de l'Université catholique de Louvain, 1891 (55e année). *Louvain, Imp. Vanlinthout.* 1 volume in-18 de XXXIX-546-LXXXXII pages. Prix : 2 fr. 50.

Annuaire du Conservatoire royal de musique de Bruxelles, 1891. (14e année). *Gand, Hoste.* 1 volume in-12 de 212 pages. Prix : 2 fr. 50.

Directorium ad rite legendas horas canonicas missasque celebrandas juxta normam breviarii et missalis romani pro anno domini 3° a bissexto MDCCCXCI. ad usum cleri ecclesiæ metropolitanæ et archidiœcesis Mechliniensis. *Malines, Dessain.* 1 volume in-12 de 167 pages (feuillets blancs compris). Prix : 80 centimes. Cartonné : 1 fr. 10.

LAVIGERIE (S. Em. le Cardinal), primat d'Afrique. — **L'Esclavage africain.** Conférences faites à Paris, à Londres et à Bruxelles, illustrées de 12 planches en phototypie par *Edouard. Albert Trulin,* et publiées avec un avant-propos par *Louis Delmer*, secrétaire du Comité antiesclavagiste de Bruxelles. *Bruxelles, Société belge de Librairie.* (Gand, Imp. Hoste). Grand in-4° oblong, titre rouge et noir, 17 pages à 3 colonnes, richement relié. Prix : 25 fr.

Onze Huisvriend. Almanak voor heden en morgen, voor tijd en eeuwigheid, uitgegeven door *Broeder Elias.* Met mengelingen van verscheidene schrijvers. *Brugge, Claeys.* 1 boekd. in-16 van 120 bladz.

Petite Cartabelle ou calendrier ecclésiastique abrégé du diocèse de Malines pour l'an de N. S. 1891 (5e année). *Malines, Ryckmans-Van Deuren.* Brochure in-18 de 78 pages. Prix : 75 centimes.

VAN REUSEL (WILLEM). — **De Sociaal-Demokraat komt !** Waarschuwend woord aan de landslieden. Naar een ouden duitschen Dorpspastoor. *Gent, Vanderschelden.* In-8° van 32 bladz. Prijs : 20 centiemen. Per honderd : 15 fr.

On l'a dit de toutes les façons : les revendications injustes que font entendre certains organes du socialisme dérivent en ligne droite des théories révolutionnaires. C'est au fond la libre-pensée sous ses formes diverses, athéisme, panthéisme, etc., qui formule des systèmes dont des logiciens impitoyables déduisent les conclusions pratiques. S'il n'y a ni Dieu, ni ciel, ni enfer, pourquoi le prolétaire reculerait-il, fût-ce même devant un meurtre ou le vol, pour s'asseoir, à son tour, fortuné convive, au banquet de la vie? La religion chrétienne seule, à l'exclusion de toute philosophie séparée, a la solution de la question sociale. C'est ce que montre fort bien le curé d'une paroisse allemande dont M. G. Van Reusel a traduit la brochure.

Premier point. *Qui arrive ?* C'est le démocrate-socialiste. Quel est-il ?

Deuxième point. *Quelle est l'origine de ce mouvement socialiste ?* Quelques causes secondaires ont concouru à le produire : l'extension de la grande industrie, l'absorption de la petite fabrication par le capitalisme, la condition d'être de l'Etat moderne. Mais aussi la démocratie socialiste que pense-t-elle de Dieu ? Que fait-elle de la famille ? Comment entend-elle la propriété, le travail, l'Etat lui-même ? Tel est le troisième point. Toutes ces misères dont nous souffrons actuellement découlent en grande partie du manque de sentiment religieux. Si les classes dirigeantes, si les patrons, s'il se rencontrait davantage de gens opulents, plus occupés à visiter, à consoler les ouvriers et les indigents qu'à des parties de jeu ou à des plaisirs honteux, si l'honnête ouvrière trouvait plus souvent un salaire rémunérateur dans son travail au lieu de le demander à une vie désordonnée, notre pauvre monde sublunaire s'en porterait beaucoup mieux. Ad. D.

BIBLIOGRAPHIE ÉTRANGÈRE

Tous les ouvrages annoncés peuvent être envoyés contre remboursement ou contre envoi du montant en mandat ou timbres-poste. — Adresser les demandes à M. Oscar Schepens, Directeur de la Société belge de Librairie, rue Treurenberg, 16, Bruxelles.

—

En dehors des ouvrages appréciés dans ce Bulletin, *la Société belge de Librairie n'entend pas recommander les livres simplement annoncés.*

SCIENCES BIBLIOGRAPHIQUES ET LITTÉRATURE GÉNÉRALE

DESSOIR (Max.).— **Erster Nachtrag zur Bibliographie des Modernen Hypnotismus.** *Berlin, Carl Duncker.* Brochure in-8° de 44 pages 1.35

Voici un premier supplément à la *Bibliographie de l'Hypnotisme* publiée en 1888. Ce supplément renseigne les titres de 382 ouvrages nouvellement parus dans le domaine de cette science.

Il est précédé d'une liste des périodiques fondés depuis 1888 et traitant de l'Hypnotisme ; et suivi d'un aperçu statistique et d'un index alphabétique.

Cet ouvrage est d'une utilité incontestable pour les spécialistes. Nous devons cependant lui reprocher de ne point donner le nom de l'éditeur à la fin de chaque titre d'ouvrage. A notre humble avis, c'est là un renseignement qui, pour beaucoup, est d'une importance capitale. O.

TROUSSET (Jules).— **Supplément (1886-1891) au Nouveau Dictionnaire encyclopédique universel illustré.** Fascicule I (A. Carpentier). *Paris, Librairie illustrée.* In-4°, de 80 pages à 3 colonnes avec nombreuses illustrations dans le texte et 20 cartes en couleurs hors texte.

THÉOLOGIE — APOLOGÉTIQUE

CAVAGNIS (Mgr Félix). — **Notions de droit public naturel et ecclésiastique.** Traduction française et introduction par M. l'abbé *B. Duballet*, docteur en théologie et en droit canon. 2e édition. *Paris, Lethielleux.* 1 volume grand in-8° de XXIV-440 pages. 4 „

Mgr Cavagnis, d'abord professeur de philosophie, puis de droit public et enfin de droit canon au séminaire romain, a publié en trois volumes, dans les années 1882-1883, son *Jus publicum ecclesiasticum,* travail étendu et fort savant qui contient les leçons du docte professeur. Il manquait un travail plus succinct et mis à la portée de tous : c'est ce que le canoniste romain vient de faire dans l'ouvrage que M. l'abbé Duballet a mis, par une traduction, à la portée des lecteurs français. Comme le titre l'indique, cet ouvrage est un exposé succinct et méthodique

des principes du droit public naturel ecclésiastique tel qu'il résulte de la nature de la société, de ses droits et de ses devoirs, de l'autorité que Dieu lui a communiquée et des principes du droit public de l'Église.

Après les notions générales du droit et du devoir, l'auteur traite de la société civile, nécessaire parmi les hommes. L'origine juridique de la société, l'inégalité de ses membres, l'égalité civile, la servitude et l'esclavage avant et après le christianisme, le pouvoir civil, ses différentes formes, sa source divine et comment Dieu le transmet, sa fin directe et prochaine qui est le bien temporel soutenu par la justice, la morale et la religion, sa fin éloignée qui est la vie éternelle, la distinction souvent mal comprise entre l'ordre naturel et l'ordre surnaturel dont la révélation est la base, telles sont les questions multiples et complexes qui forment le chapitre II. Le chapitre III est consacré à l'Eglise, société surnaturelle et parfaite, distincte et indépendante de la société civile, mais non opposée, qui a pour fin le salut éternel, qui a son chef, son infaillibilité, son pouvoir législatif et coactif. Les deux chapitres suivants sont consacrés aux rapports de l'Eglise et de l'Etat. Les concordats et les affaires mixtes n'y sont qu'esquissés. Le dernier chapitre expose la constitution de l'Eglise et la mission des laïques dans la société moderne. Pour caractériser l'ouvrage en deux mots, nous dirons que c'est le commentaire de l'Encyclique « Immortale Dei » sur la constitution chrétienne des États. On remarquera avec quelle justesse l'auteur distingue un libéralisme louable et un libéralisme justement condamné, deux choses trop souvent confondues. T. L.

COLERIDGE (le R. P. H.-J.), S. J. — **La formation des Apôtres. Tome II.** (Tome IX de l'ouvrage : La Vie de notre vie. — 2e partie : La vie publique. — 2e section.) Ouvrage traduit de l'anglais par le R. P. *Jos. Petit, S. J. Paris, Lethielleux.* 1 volume in-8° de 545 pages. 4 „

COLERIDGE (le R. P. H.-J.), S. J. — **Le sermon sur la Montagne. Tome II.** (Tome VI de l'ouvrage : La Vie de notre vie. — 2e partie : La vie publique. — 1re section.) Ouvrage traduit de l'anglais par le *R. P. Jos. Petit, S. J. Paris, Lethielleux.* 1 volume in-8° de 420 pages. 4 „

LABATUT (M. l'abbé). — **Le Saint Evangile ou la vie de N.-S. Jésus-Christ d'après la Concordance des quatre évangélistes.** Texte latin et traduction française avec notes explicatives. *Paris, Lethielleux.* 1 volume in-32 de 736 pages. 2 „

TREDE (Th.). — **Das Heidentum in der römischen Kirche.** Bilder aus dem religiösen und sittlichen Leben Süditaliens. Dritter Teil. *Gotha, Fr. A. Perthes.* 1 volume in-8° de 426 pages. 8 „

L'auteur recherche et expose les restes des usages et des superstitions païennes qui se sont conservés chez les populations du midi de l'Italie. Le titre du livre indique suffisamment dans quel esprit hostile il est écrit. L'Eglise romaine a toujours condamné les superstitions et les usages païens qui blesseraient la foi ou les mœurs. T. L.

SCIENCES JURIDIQUES ET POLITIQUES

BOURNAND (François). — **Les sœurs des hôpitaux.** Préface de *Jacques de Biez*, et lettres de plusieurs écrivains actuels. *Paris, Sarine.* 1 volume in-12 de xcii-346 pages. 3 50

DEROULÈDE (Paul). — **Désarmement ?** *Paris, Dentu.* Brochure in-8° de 16 pages. 0.25

DESCHANEL (Paul). — **Questions actuelles.** Discours prononcés à la Chambre des députés. *Paris, Hetzel.* 1 volume in-12 de xii-365 pages. 3 „

Politique (la) **française en Tunisie.** Le protectorat et ses origines (1854-1891) par P. H. X. *Paris, Plon.* 1 volume in-8° de xi-490 pages. 7.50

SCIENCES HISTORIQUES

CARETTE (Mme). — **Madame Campan.** *Paris, Ollendorff.* 1 volume in-18 de xxiii-330 pages. 3.50

CASTELLANE (Mis de). — **Gentilshommes démocrates** (Le vicomte de Noailles. — Les deux de la Rochefoucauld. — Clermont-Tonnerre. — Le comte de Castellane. — Le comte de Virieu.) *Paris, Plon.* 1 volume in-12 de xx-270 pages. 3.50

CHAMARD (le R. P. Dom François). — **La révolution, le concordat et la liberté religieuse.** *Paris, Letouzay et Ané.* 1 volume in-12 de viii-296 pages. 3.50

FOURNIER (Paul). — **Le royaume d'Arles et de Vienne (1138-1378).** Etude sur la formation territoriale de la France dans l'Est et le Sud-Est. *Paris, Picard.* 1 volume in-8° de XXII-564 pages. 12 „

LAZAIRE (l'abbé Elisée). — **Etudes sur les Vestales** d'après les classiques et les découvertes du Forum. *Paris, Palmé.* 1 volume in-12 de 344 pages. 3.50

ROBERT (Ulysse), inspecteur général des bibliothèques et archives. — **Bullaire du pape Calixte II.** *Paris, Picard.* 2 volumes grand in-8° jésus, avec fac-similé phototypiques. 25 „

ROBERT (Ulysse). — **Histoire du pape Calixte II.** *Paris, Picard.* 1 volume grand in-8° jésus de XXVI-262 pages, avec fac-similé phototypique. 7 „

LITTÉRATURE — ROMANS

CHAMBRUN (le Cte de). — **Ælia. Une étude d'esthétique.** *Paris, Chamerot.* 1 volume in-8° de 175 pages avec 2 portraits. 5 „

Note d'un Mécène enthousiaste ot sans fausse modestie.

« Je laisse actuellement, dit M. de Chambrun, cinq œuvres reussies : je vais suivre dans mon énumération l'ordre de prééminence :

» 1. Mon temple grec de Nice, avec un architecte jusqu'ici sans nom, mais auquel ce templo en donnera un dans l'avenir;

» 2. Ma sainte chapelle, avec M. Vaudremer ;

» 3. Mes trois statues, avec M. Eug. Guillaume ;

» 4. Mes jardins entre les Alpes et la mer, avec le paysagiste M. Bulher ;

» 5. Mes concerts, sous la direction de MM. Colonne et Lamoureux...

En tout ceci, le succès a été complet parce qu'entre d'une part, ma pensée philosophique et littéraire et, d'autre part, mes éminents collaborateurs, il s'est établi des accords réitérés et nombreux, une entente parfaite absolue et comme une âme indivisible. »

Il y a dans cette brochure de 175 pages et dans les deux photographies dont elle est illustrée la matière d'une curieuse étude psychologique. L'auteur est un sage. Il est content de lui-même et des autres. Le noble emploi qu'il fait de la richesse, trop souvent corruptrice, l'a rendu plus heureux et meilleur.

L. M.

DRAULT (Jean) et **CLERMONT** (Jules). — **Fricotard et Chapuzot.** Pièce en trois actes. *Paris, Gautier.* Brochure in-12 de 97 pages 1 „

DU CAMPFRANC (M.). — **Un vieil homme de lettres.** *Paris, Gautier.* 1 volume in-12 de 281 pages. 3 „

Le talent de M. du Campfranc est assez apprécié. Les sources principales où il puiso sont l'emotion et la délicatesse. Il y a de rares qualités de styliste dans ce « Vieil homme de lettres », une très attachante étude où les types sont à la fois vrais et intéressants. C'est donc une nouvelle perle dans l'écrin de MM. Blériot, une nouvelle bonne œuvre à leur actif et pour nous l'occasion d'une joie nouvelle.

E. G.

FAGUET (Emile). — **Politiques et moralistes du XIXe siècle.** Première série (Joseph de Maistre. — de Bonald. — Mme de Stael. — Benjamin Constant. — Royer Collard. — Guizot). *Paris, Lecène et Oudin.* 1 volume in-12 de XX-374 pages. 3.50

FOLEY (Charles). — **Risque-tout.** *Paris, Perrin.* 1 volume in-12 de 337 pages. 3.50

Bien que je connaisse peu do héros de roman aussi antipathique que Jean Rosel, bien qu'il soit tres contestable au point de vue de ses theses morales et si on l'examine au critère du bon goût, ce livre desarme par une indéniable drôlerie dont la source au moins n'est jamais impure. C'est la caricature de la bohème actuelle, d'un certain monde journaliste et artistique, en des traits dont l'exagération est rarement invraisemblable. Sans doute, le rire qui nous detend est souvent de la famille nerveuse de ceux que provoquent les clowns et les jocrisses. Et cependant ces grotesques nous sont presentés avec tant de vie et de relief !... Les pages charmantes du livre sont celles où l'auteur a dessiné l'idyllique épisode de Nelly donnant la chasse aux idees de suicide qui poursuivent son ami.

E. G.

HUGO (Victor). — **Lucrèce Borgia.** *Paris, Hetzel-Quantin.* 1 volume in-12 de 160 pages. 2 „

(Edition définitive d'après les manuscrits originaux.)

Ceci est l'un des drames les plus célèbres du maître : — nous ne supposons pas qu'un lecteur le puisse ignorer ! Louons ici les soins apportés à cette belle edition. C'est faire l'éloge des maisons Hetzel et Quantin. Format elégant, caractères soignés, impression irréprochable, papier de choix, rien n'est à reprendre.

HUGO (Victor). — **Paris.** *Paris, Hetzel-Quantin.* 1 volume in-12 de 188 pages. 2 „

(Edition définitive d'après les manuscrits originaux.)

C'est une lumineuse idée qu'ont eue les auteurs de l'édition définitive de réunir en un volume toutes les pages que Victor Hugo, génie énorme, a consacrées à Paris, ville énorme. — « Paris à vol d'oiseau. » — « Paris étudié dans son atome. » — Oh ! que c'est bien tout Hugo ce titre-là ! — « Le Siège de Paris. » — « Paris bloqué. » — « Paris incendié » — toutes rubriques diverses étiquetant des études qui, pour beaucoup, auront l'avantage d'une révélation, car que de pages oubliées déjà, du grand poète qui dort au Panthéon !

LEFRANC (l'abbé). — **Clovis ou le baptême de la France.** Tragédie en 4 actes avec chants (Musique de M. l'abbé Giffard). *Paris, Retaux-Bray.* 1 volume in-12 de 889 pages.

Il est inutile de s'appesantir ici sur les heureuses conséquences du baptême de Clovis. Le 25 décembre 496, naissait la première nation chrétienne. Nous ne pouvons que renvoyer le lecteur aux belles pages qu'Ozanam a consacrées à ce grand fait dans sa *Civilisation chez les Francs*. Ce touchant épisode de notre histoire se prêtait à l'action dramatique. M. l'abbé Lefranc s'y est essayé et nous a donné une pièce en vers qui se représentera, avec succès, nous semble-t-il, dans nos collèges et patronages de jeunes gens. Nous souhaitons bon accueil à cette œuvre de bonne facture et de religieuse inspiration.

A. C. H. D.

LÉVI (Sylvain), docteur ès lettres. — **Le Théâtre indien** (Fascicule 83 de la *Bibliothèque de l'Ecole des Hautes Etudes). Paris, Bouillon.* 1 volume grand in-8°. 18 „

MARC (l'abbé). — **Manuel d'histoire de la littérature française** où sont particulièrement étudiés et analysés les auteurs français du Baccalauréat, conformément aux derniers programmes officiels, à l'usage des classes de troisième, seconde et rhétorique. 2e édition. *Paris. Puttois-Cretté.* 1 volume in-12 de VII-759 pages. 5 „

Toutes les notions de littérature française nécessaires pour l'examen du baccalauréat se trouvent réunies et condensées dans ce livre. L'histoire de la littérature, au lieu de former un ouvrage spécial, n'est pas séparée de l'appréciation des auteurs particulièrement exigés par le nouveau programme. Dans l'étude elle-même des auteurs, la plus large part est faite à la critique historique d'après les travaux les plus remarquables de l'érudition contemporaine ; et néanmoins aucune des questions littéraires importantes qui se rattachent à l'écrivain et à ses œuvres n'est oubliée. Bref, ce *Manuel*, si utile aux élèves, mérite les suffrages des maîtres par la conscience avec laquelle il a été composé, les renseignements intéressants qu'il renferme et la manière vraiment nouvelle dont chaque auteur est analysé.

PEREY (Lucien). — **La Forêt enchantée ou Tranquille et Vif-Argent.** *Paris, Calmann-Lévy.* 1 volume in-8° de 152 pages avec dessins hors texte et vignettes, couverture tirée en aquarelle. 6 „

RONDELET (Antonin). — **Une femme bien malheureuse.** *Paris, Perrin.* 1 volume in-12 de XLIV-215 pages. 3.50

Par sa forme et son style, ce roman détonne étrangement au milieu des œuvres actuelles. En vaut-il moins ? Je ne le pense pas. Il n'y a pas d'épisode, pas d'action, pas de suite dans ce livre. C'est une étude de caractère très finement observée et, sur ce point, la justesse du coup d'œil n'a rien d'arriéré. Il y a telles pages qui sont des chefs-d'œuvre de bon sens.

Quant à la théorie sur le roman, qu'une longue préface développe en tête du récit, je crains bien qu'elle ne puisse prévaloir. Elle donne grande importance aux préoccupations psychologiques — ce qui est assez contemporain cependant — mais rejette trop absolument tout décor, toute pénitence de vie extérieure, en un mot tout l'attrait sensible des études de ce genre.

E. G.

THEURIET (André).— **Reine des bois.** *Paris, Charpentier.* 1 volume in-12 de 308 pages. 3.50

WEISS (J.-J.). — **Essais sur l'histoire de la littérature française.** *Paris, Calmann-Lévy.* 1 volume in-12 de XX-390 pages. 3.50

Livre intéressant et sympathique. L'auteur est un esprit vigoureux, défenseur obstiné d'idées qui sont bien à lui, même quand elles ont l'air d'être à tout le monde. La première édition de ces essais date de vingt-cinq ans. M. Weiss ajoute à son œuvre quelques chapitres inédits, mais ne change rien aux autres. Il en résulte que certains jugements qui semblaient en 1865, des paradoxes, sont devenus presque des banalités, tandis que des choses qui paraissaient alors banales semblent paradoxales aujourd'hui.

L. M.

SCIENCES MATHÉMATIQUES

GOURSAT (E.). — **Leçons sur l'intégration des équations aux dérivées partielles du premier ordre** faites à la Faculté des sciences de Paris aux candidats à l'agrégation et rédigées par C. Bourlet. *Paris, Hermann.* 1 volume in-8° de 354 pages. 12 „

HERMITE (Ch.). — **Cours de la Faculté des sciences de Paris sur les intégrales définies, la théorie des fonctions d'une variable imaginaire et les fonctions elliptiques.** 4e édition entièrement refondue. *Paris, Hermann.* 1 volume in-4°, lithographié, de 295 pages. 15 „

LAFFITTE (Prosper de). — **Essai d'une théorie rationnelle des sociétés de secours mutuels.** 2e édition entièrement refondue. *Paris, Gauthier-Villars.* 1 volume in-8° de xv-180 pages. 5 „

M. de Laffitte définit, comme cercle d'opérations d'une société de secours mutuels, le payement d'une indemnité en cas de maladie avec chomage forcé, d'une pension de retraite à un âge déterminé et des frais funéraires en cas de décès, le tout moyennant une cotisation annuelle des membres et abstraction faite de ressoucces extra-sociales. Mais l'établissement de la cotisation a, avec les frais à prévoir, des rapports essentiels, et c'est pour les avoir méconnus que tant de sociétés ont dépéri. Ainsi, pour fixer la cotisation annuelle en vue d'une retraite donnée à soixante ans, il faut évaluer le capital produit, à intérêts composés, par la prime annuelle, jusqu'à cet âge, et tenir compte des décès qui viendront diminuer le nombre des participants et augmenter la part des autres. De là des calculs complexes qui se rattachent à la fois aux problèmes d'intérêt et au calcul des probabilités, et qui nécessitent des tables de mortalité, de maladies, etc. Ce sont ces calculs et ces tables que M. de Laffitte expose avec une compétence parfaite et une grande rigueur dans l'ouvrage annoncé, édité avec l'élégance habituelle de la maison Gauthier-Villars. Toutes les questions et tous les systèmes y sont discutés avec soin. Aujourd'hui que les sociétés de secours mutuels prennent l'importance d'un rouage social, l'*Essai* de M. de Laffitte est indispensable à tous les administrateurs de ces sociétés, et il les intéressera d'ailleurs beaucoup. Ph. G.

SCIENCES MÉDICALES

BARTHEZ (E.) et **SANNÉ** (A.). — **Traité clinique et pratique des maladies des enfants.** 3e édition entièrement refondue et considérablement augmentée. Tome III (dernier volume). *Paris, Alcan.* 1 volume in-8° de 1296 pages. 25 „

HERTWIG (Oscar). — **Traité d'embryologie ou histoire du développement de l'homme et des vertébrés.** Traduit sur la 3e édition allemande par *Charles Julin.* Ouvrage orné de 339 figures dans le texte et de 2 planches en chromolithographie. *Paris, Reinwald.* 1 volume in-8° de xiv-515 pages. 15 „
Relié, genre anglais. 16.50

POMMAGEOT (le Dr). — **L'hygiène des petits enfants.** Habillement — Toilette — Sorties — Alimentation — Sevrage — Dentition — Vaccination, etc. *Paris, Baillière.* Brochure in-12 de 60 pages. 1.50

Voici un excellent petit traité d'hygiène que nous voudrions voir entre les mains de toutes les mères de famille, particulièrement les jeunes mères, qui doivent presque toujours commencer les nouvelles fonctions dont elles sont revêtues sans avoir acquis préalablement aucune des notions d'hygiène qui leur seraient si nécessaires. L'auteur a bien compris le but qu'il devait atteindre. Il a laissé de côté toutes les notions trop scientifiques et trop arides. Il pose nettement et clairement les principes généraux de l'hygiène de l'enfance. Il s'est soigneusement abstenu de toute idée préconçue et de tout parti pris systématique.

Ses conseils sont justes, ils sont inspirés par l'expérience autant que par le progrès de la science. Nous ne saurions donc trop recommander ce livre à tous ceux que leurs occupations appellent à s'intéresser à l'hygiène de l'enfance : aux parents d'abord, aux directeurs de crèches ensuite; et même — pourquoi ne le dirions-nous pas? — aux directrices de pensionnats, qui feraient chose méritoire que d'inculquer à leurs élèves — les futures jeunes mères — des principes d'une hygiène sage et rationnelle. Dr M.

RIKO (A. J.). — **Handboek ter beoofening van het magnetisme, het hypnotisme, de suggestie, biologie en aanverwante vakken.** *La Haye, Susan Jr.* 1 volume in-8° de xviii-384 pages, avec portrait et gravures. 10 „

SOULIER (Henri), professeur à la Faculté de médecine de Lyon. — **Traité de thérapeutique et de pharmacologie.** Tome Ier *Paris, Savy.* 1 volume in-8° de XII-908 pages. Prix de l'ouvrage complet. 25 „
(L'ouvrage sera complet en 2 volumes.)

ETHNOGRAPHIE — GÉOGRAPHIE — VOYAGES

BOVET (M.-A. de). — **Trois mois en Irlande.** *Paris, Hachette.* 1 volume in-12 de 484 pages avec nombreuses illustrations. 4 „

Un désir que nous connaissons tous, celui de conter au public ses impressions de voyage dans un pays pittoresque, a pris Mlle de Bovet. Elle conte bien, d'ailleurs ; le recit de ses excursions dans la verte patrie d'O'Connell est extrêmement attachant, bien qu'un peu monotone parfois. Elle décrit d'une plume souple et élégante les découpures brumeuses de la côte, la population déguenillée, mendiante, sentant le whisky, qui trotte dans les ruelles de Dublin et sur les pentes aimées des touristes, les ruines mélancoliques des vieux monastères, les gorges farouches de Glendalough ou les sites ravissants de Killarney ; les drames poignants de l'éviction.

L'auteur affecte de tenir la balance égale entre l'hérésie qui a pressuré l'Irlande et la foi romaine où l'Irlandais trouve l'appui d'invincibles espérances : de là un ton léger qui n'est pas toujours de mise. Cela donne d'autant plus do valeur, du reste, au temoignage que rend Mlle de Bovet à certaines qualités de ce pauvre peuple, qualités qui font, au nom d' « Irlande », vibrer une corde sympathiquo dans tout cœur catholique.

Ph. G.

RENARD (M. et Mme Georges). — **Autour du Léman.** *Paris, Flammarion.* 1 volume in-12 de 313 pages avec illustrations de H. Golliez. 3.50

VIDAL-LABLACHE. — **Atlas d'histoire et de géographie** renfermant 137 cartes tirées en couleurs. *Paris, Colin.* Paraît en fascicules in-4° comprenant 8 planches. Prix de chaque livraison : 1.25
La 1re livraison : 50 centimes.
L'ouvrage sera complet en 24 livraisons.

ZALESKI (Mgr). — **Ceylan et les Indes.** Ouvrage illustré de 119 dessins d'après des croquis et des photographies. *Paris, Savine.* 1 volume in-12 de 411 pages. 3.50

BEAUX-ARTS — ARCHÉOLOGIE

STEINLE (A. M. von) — **Edward v. Steinle und August Reichensperger in ihren gemeinsamen Bestrebungen für die christliche Kunst** aus ihren Briefen geschildert. *Köln, Bachem.* Brochure in-8° de 104 pages avec 2 portraits.

M. Auguste Reichensperger est bien connu en Belgique. Naguère, Camille Nothomb traduisit son *Art gothique au XIXe siècle ;* on trouvera dans l'un des tomes de la *Revue Générale* un article excellent du même critique ; il y consigne sous forme d'une promenade de Blankenberghe à Cologne ses fines remarques sur les développements de l'art dans notre pays. Edouard von Steinle est moins connu do beaucoup de nos lecteurs. Né à Vienne en 1810, il s'attacha à l'école d'Overbeck et mourut le 18 septembre 1886. Un échange de lettres do ces deux amis, à dater du 17 mars 1842 jusqu'au 14 mars 1886, forme une source importante pour la renaissance de l'art religioux à notre époque. Nous y renvoyons le lecteur curieux de s'instruire.

A. C. H. D.

ASCÉTISME — PIÉTÉ

HUGUET (R. P.) — **Saint Joseph, patron de la bonne mort,** ou nouveau mois de mars pour obtenir la persévérance finale. *Paris, Tolra.* 1 volume in-18 de 424 pages. 1.50

LALLEMAND (Paul). — **Allocutions pour les jeunes gens. 3e série.** *Paris, Retaux-Bray.* 1 volume in-12 de 306 pages. 3 „

Petites méditations et prières en l'honneur de Marie. *Paris, Tolra.* 1 volume in-18 de 140 pages. 1.50

Recueil de prières et de pieuses pratiques en l'honneur de saint Joseph. *Paris, Tolra.* Brochure in-32 de 64 pages. 0.30

SÉGUR (le Mis DE). — **Les fleurs de Mgr de Ségur.** Pensées et traits les plus touchants de sa vie. *Paris, Leday.* 1 volume in-12 de xv-325 pages. 1.25

Édition in-16 raisin, tiré avec luxe, encadrements de couleurs. 3.50

Tout le monde connaît le nom et les œuvres de ce saint prélat, né à Paris en 1820, décédé dans la même ville en 1881 et inhumé dans le cimetière de Sainte-Anne d'Auray. Dieu exauça la sublime prière de ce serviteur, lequel avait demandé une *croix* qui ne l'empêchât point de vaquer aux fonctions du saint ministère. Sa cécité fut cette croix.

Le présent recueil est un *Selecta* de pensées édifiantes glanées dans les écrits du pieux et docte prélat. Il y a également à s'instruire dans ces pages, à cause de certains renseignements servant à expliquer l'un ou l'autre texte. Ainsi l'abbé de Ségur, pour lors auditeur de Rote, négocia avec Pie IX l'affaire du sacre de Napoléon III. Le négociateur resta l'ami des deux parties, malgré l'insuccès de sa démarche. Le pape demandait le retrait des *Articles organiques du Concordat ;* l'empereur n'y voulut jamais consentir. Voici un trait qui peint au vif les sentiments religieux du charitable prélat : Cinq jeunes gens, ses pénitents habituels, firent un jour, par suite de je ne sais quel égarement, une confession sacrilège. Mgr de Ségur fit célébrer, pour expier ces crimes, cinq mille messes réparatrices.

A. C. H. D.

SÉGUR (Mgr DE). — **Réponses courtes et familières** aux objections les plus répandues contre la religion. Nouvelle édition illustrée. *Paris, Tolra.* 1 volume petit in-18 de 252 pages. 0.75

VARIA

Annuaire de la Suisse pittoresque et hygiénique (1890). Stations climatériques — Bains — Belles excursions — Villes d'hiver de la Méditerranée. *Lausanne, Bureau de la Bibliothèque universelle.* 1 volume in-18 de 530 pages, reliure souple. 4 „

Annuaire pour l'an 1891, publié par le Bureau des Longitudes. Avec des notices scientifiques. *Paris, Gauthier-Villars.* 1 volume in-18 de v-797 pages. 1.50

Depuis quelques années, l'*Annuaire du Bureau des Longitudes* a subi d'importantes modifications et publie, sans préjudice d'articles dus aux sommités de la science sur les Monnaies, la Statistique, la Minéralogie, etc., différentes études d'un intérêt actuel et spécial.

Celui qui vient de paraître (janvier 1891) donne un Tableau d'étoiles doubles comprenant 62 systèmes, une description des spectres des étoiles et d'autres documents intéressant l'Astronomie stellaire. Une notice de M. Sarrau résume les propriétés des corps au voisinage du point critique. M. Cornu s'est occupé du nombre de vibrations de sons de l'échelle musicale ; MM. Teisserenc de Bort et Mourcaux des anomalies magnétiques présentées aussi bien en Algérie que dans le nord de la France.

Enfin M Janssen publie le récit de sa curieuse ascension du mont Blanc en chaise à porteurs ; M. Tisserand étudie la question des petites planètes et M. Cornu expose la méthode qui permet de déterminer, par l'analyse spectrale, la vitesse des astres.

BEAUVOIR (ROGER DE). — **Annuaire illustré de l'armée française 1891.** *Paris, Plon.* 1 volume in-4° de 75 pages. avec nombreuses illustrations. 1.50

KLEIN (abbé FÉLIX). — **Le Cardinal Lavigerie et ses œuvres d'Afrique.** *Paris, Poussielgue.* 1 volume in-12 de IV-420 pages. 3.50

Il y a des hommes dont le public n'apprend le nom que par leur biographie ; d'autres, au contraire, sur lesquels il réclame lui-même des détails biographiques. Nul besoin de dire à quelle catégorie appartient l'illustre cardinal.

Professeur à la Sorbonne ou directeur des Écoles d'Orient, évêque de Nancy ou archevêque d'Alger, recueillant les orphelins arabes ou organisant des fouilles en Tunisie, fondant les missions de l'Afrique équatoriale ou prêchant la croisade contre les négriers, c'est toujours la même ardente activité, la même énergie infatigable. Le livre de l'abbé Klein est d'un puissant intérêt, d'une allure entraînante, plein de récits touchants et charmants. Le discours du cardinal sur la mission de la France en Algérie (1875) complète heureusement ce volume, que nous recommandons à tous nos lecteurs.

PH. G.

AUBANEL Frères

IMPRIMEURS-LIBRAIRES DE N. S. P. LE PAPE ET DE S. G. Mgr L'ARCHEVÊQUE D'AVIGNON

AVIGNON *(VAUCLUSE)*

VIENT DE PARAITRE :

APRÈS LE CATÉCHISME

COURS D'INSTRUCTION RELIGIEUSE

SPÉCIALEMENT REDIGÉ

POUR LES ÉLÈVES DU COURS SUPÉRIEUR

DANS LES MAISONS D'ÉDUCATION

Par l'auteur du *Sommaire de la Doctrine Catholique en tableaux synoptiques* et des *Paillettes d'Or*

Approuvé par S. G. Mgr VIGNE, Archevêque d'Avignon

II

RÉPONSES A QUELQUES ACCUSATIONS

CONTRE LA RELIGION

Prix broché. . . . . 1 fr. 90.

APPROBATION DE S. G. Mgr VIGNE, Archevêque d'Avignon

(LETTRE A L'AUTEUR)

BIEN CHER CHANOINE

C'est toujours avec plaisir que je salue l'apparition d'un de vos ouvrages. Le nouveau venu est digne de ses aînés, et comme eux il mérite mes plus chaudes approbations et mes bénédictions les meilleures. Comme eux aussi, par son double mérite littéraire et théologique, il fera les délices de ses lecteurs, et leur sera grandement utile. Qu'il aille donc exercer au près et au loin son précieux apostolat et venger l'Eglise des injustes accusations que l'impiété soulève contre elle. Quant à vous, bien cher Chanoine, soyez mille fois béni pour vos pieux et infatigables travaux, et que Dieu vous donne, ponr sa gloire et le bien des âmes, de les continuer longtemps encore.

Veuillez agréer, bien cher Chanoine, l'expression de mon plus affectueux dévouement en N.-S

Avignon, le 12 janvier 1891,

† ANGE, *Arch. d'Avignon.*

Librairie catholique de Clermont-Ferrand
M. BELLET ET FILS, ÉDITEURS, 4, AVENUE CENTRALE

RÉPONSES CANONIQUES ET PRATIQUES

sur le gouvernement et les principaux devoirs des **Religieuses à vœux simples**
Par le R. P. MEYNARD, des Frères-Prêcheurs.
2e édition, revue et corrigée. — 2 vol. in-12 . . . . . **6 fr.**

TRAITÉ DE LA VIE INTÉRIEURE

Petite somme de théologie ascétique et mystique d'après l'esprit et les principes de Saint Thomas d'Aquin,
par le R. P. André-Marie MEYNARD, des Frères-Prêcheurs.
Deuxième édition, revue et corrigée ; 2 volumes in-12, brochés . . . **7 francs.**

NOUVELLE ANNÉE EUCHARISTIQUE

OU PRÉPARATIONS ET ACTIONS DE GRACES POUR LA SAINTE COMMUNION
Par l'Auteur du **Mois du Sacré-Cœur**
12e édition, revue et augmentée des Collectes
1 volume in-18 de 960 pages, sur papier teinté, broché . . . **3 fr. 25**

L'ENFANT DE MARIE

SES TITRES, SON ESPRIT, SES OBLIGATIONS
Par l'Auteur du *Mois du Sacré-Cœur*
6me édition, 1 volume in-32 jésus, broché. . . . . **2 francs**

LA DOCTRINE DIVINE

ENSEIGNÉE PAR DIEU LE PÈRE A SAINTE CATHERINE DE SIENNE
Extraits par Mme la Baronne de BARANTE, née d'HOUDETOT
3me édition, 1 vol. in-18 raisin, broché. . . . . **1 fr. 50**

MANUEL DE L'INSTITUTRICE CHRÉTIENNE

PAR UNE INSTITUTRICE
Approuvé par Mgr l'Evêque de Clermont
Joli volume in-32 raisin de 220 pages, broché. . . . . **75 cent.**

Ouvrages du R. P. HÉBRARD, des Frères-Prêcheurs

L'Oraison Dominicale, expliquée et méditée par LOUIS DE GRENADE (tr. nouv.), suivie de la Salutation Angélique, commentée par le Bienheureux ALBERT LE GRAND (trad. abr.), 1 vol. in-32 raisin de 144 p. (couv. en deux coul.).
Broché. » 50 Reliure toile. » 75

Le Symbole des Apôtres, expliqué par LOUIS DE GRENADE (traduction nouvelle), 1 vol. in-32 raisin de 160 pages (couverture en deux couleurs).
Broché. » 50 Reliure toile. » 75

JEAN BARRIER

MISSIONNAIRE AU KOUANG-SI
VIE ET LETTRES
Par l'Abbé L.-P. Grangeon
Beau volume in-12, de 400 pages, avec portrait, broché . . . . . **3 francs**

Pour paraître dans le courant de l'année 1891
IMITATION DES ANGES par M. l'abbé Chardon, vicaire général de Clermont

ORELL FUSSLI & CIE, ÉDITEURS, ZURICH (SUISSE)

Collection de l'Europe illustrée.

Le public connaît déjà depuis quelques années les charmantes publications illustrées que la Maison Orell Fussli et Cie fait paraître sous le titre de *l'Europe illustrée*, série de descriptions de toutes les localités et contrées de l'Europe qui, de préférence, sont visitées par les touristes.

Plus de cent numéros de cet agréable ouvrage ont paru, et d'autres sont en préparation.

Cette collection est à la fois une œuvre de goût, destinée à récréer et à charmer l'esprit, et un guide expliquant au voyageur les sites, bains, villes, lignes de chemin de fer qui défilent sous ses yeux.

Volumes parus.

1 Arth-Righi, chemin de fer funiculaire Zurich-Zoug-Arth et Goldau au Righi-Koulm.
2 Le chemin de fer de l'Uetliberg.
3 Le chemin de fer de Vitznau-Righi.
4 Heiden et le chemin de fer Rorschach-Heiden.
5-5ª Baden-Baden et ses environs.
6 Thoune et le Lac de Thoune.
7 Interlaken.
8 La Haute Engadine.
9 Baden en Suisse.
11 Nyon et ses environs.
12 Constance et ses environs.
13 Thusis.
14 Lucerne et ses environs.
15 Florence.
16-16ª Gruyère.
17-18 Milan.
19 Schaffhouse et la chute du Rhin.
20 Ragaz et les Bains de Pfaeffers.
21 Les Bains de Kreuth, dans la Haute-Bavière.
22-22ª Vevey et ses environs.
23 Davos.
24 Le voyage à Notre-Dame des Ermites.
25 Les Bains de Reinerz.
26-27 Le Clods de la Franchise.
28 Neuchâtel et ses environs.
29-30 Fribourg en Brisgau et ses environs.
31-32 Görbersdorf.
33-34-35-36 La ligne du Saint-Gothard.
37 De Frohbourg à Waldenbourg.
38-39 Les Bains de Krankenheil-Toelz.
40-41 Battaglia, près Padoue.
42-43-44 La ligne Carinthie-Pusterthal.
45-46-47 Ajaccio, station d'hiver.
48-49 Le Bürgenstock.
50-51 Coire et ses environs.
52-53 Gratz en Styrie.
54-55 De Paris à Berne.
56-57 Aix-les-Bains et ses environs.
58-59-60 Du Danube à l'Adriatique.
61-62 Le lac des Quatre-Cantons.
63 La Bergstrasse de Jugenheim à Auerbach.
64-65 A travers l'Arlberg.
66-67-68 Budapest.
69-70 Heidelberg.
71-72-73 Locarno et ses vallées.
74 Montreux.
75-76-77-78 Le Mont Cenis.
79-80-81-82 Le pays de Glaris et le lac de Wallenstadt.
83-84 Wesserling et la vallée de Saint-Amarin.
85-86-87 La ligne de la Forêt noire.
88-89-90 Lugano et les trois lacs.
91-92 Le Brunig.
93-94-95 Zurich et ses environs.
96-97 De la Furka à Brigue.
98-99 Brigue et le Simplon.
100-101-102 Zermatt, les vallées de Saas et de Saint-Nicolas.
103-104-105 Louèche-les-Bains.
106-107-108 Les vallées de Tourtemagne et d'Anniviers.
109-110-111 Sion et ses environs.
112-113-114-115 Martigny et les vallées de la Drause.
116-117 Chamonix et le Montblanc.
118-119 Le Chemin de fer du Pilate.
120-121 De Saint-Maurice au Léman.
122 Territet.
123 Les Carpathes orientales.
124-125 De Vienne à Budapest.
126 D'Oderberg à Budapest.
127-128-129 Vienne-Oderberg-Budapest.
130 La Hongrie occidentale.
131-132 Les bains de Tarasp.
133-134 Du Danube au Quarnero.
135 La Grande plaine hongroise.
136-137 Les Carpathes transylvaines.
138-139 La Hongrie méridionale.
140 Le chemin de fer du Monte Generoso.

Chaque volume se vend séparément au prix de 50 centimes le numéro.

W. H. ALLEN & Cie, 13, Waterloo Place, Londres.

Au commencement de l'année 1891 sera publié un nouveau Bulletin Bibliographique International de la Littérature Scientifique Universelle, intitulé :

PANTOBIBLION

Ce Bulletin paraîtra mensuellement par volume de 150 à 200 pages. — Il fournira les renseignements relatifs aux livres et aux journaux scientifiques, publiés en toutes les langues modernes principales, dans le courant de chaque mois, dans tous les pays du monde civilisé.

On précisera dans le « Pantobiblion » : le titre de chaque livre scientifique, le nom de l'auteur, la date de la publication, le nombre des éditions, le nom de l'éditeur, le format, la quantité des pages et le prix du livre.

Les renseignements qui auront rapport aux journaux et aux éditions scientifiques périodiques, donneront des indications systématiques sur le contenu de chaque livraison.

En outre, le « Pantobiblion » contiendra une série de petites remarques critiques sur les livres et journaux principaux. — Ces remarques seront faites dans la langue même des œuvres critiquées. — Ainsi « Pantobiblion » sera publié en

QUINZE LANGUES DIFFÉRENTES

française, anglaise, allemande, italienne, espagnole, portugaise, hollandaise, suédoise, danoise, hongroise, romaine, russe, serbe, polonaise et bohémienne.

L'absence d'un Bulletin Bibliographique aussi complet se faisait sentir depuis longtemps dans le monde civilisé.

Comme nous avons l'espoir de combler cette lacune en remplissant scrupuleusement le programme indiqué du « Pantobiblion », nous nous adressons à tout le public s'y intéressant pour qu'il veuille bien nous aider à créer un organe périodique international de la bibliographie scientifique universelle, en favorisant le « Pantobiblion ».

Nous invitons les personnes qui désirent s'abonner à s'inscrire à temps, car le Pantobiblion ne sera imprimé, sauf une petite réserve, que pour les abonnés.

On insérera dans le « Pantobiblion » à un prix modéré, dans les quinze langues mentionnées plus haut, les annonces qui auront rapport aux sciences, à la littérature, à l'imprimerie, etc.

Cela donnera aux libraires et éditeurs la possibilité de faire des annonces simultanément dans tous les pays civilisés du monde entier, ce qui sans doute diminuera beaucoup les frais des annonces, en augmentant en même temps leur efficacité.

Tarif des abonnements : Un an, 25 fr., payés d'avance.

Tarif des annonces : Une page, 75 fr. ; demi-page, 45 fr. ; quatrième de page, 25 fr. ; huitième de page, 15 fr.

Les abonnements se reçoivent chez Messieurs *W. H. Allen & Co., 13, Waterloo Place, London.*

Les annonces doivent être adressées à Monsieur *A. P. Watt, 2, Paternoster Square, London.*

BIBLIOTHÈQUE DES MÈRES DE FAMILLE

Format in-18 jésus, publiée sous la direction de Mme Emmeline Raymond, rédactrice de la Mode illustrée.

Tous ces ouvrages, d'une lecture honnête et attrayante, sont inspirés par une pensée morale qui permet de les mettre dans les mains de toutes les jeunes filles.

Prix : Broché, fr. 2-50. — Cartonné, tranches rouges, fr. 3-50

RAYMOND (Mme Emmeline). — Aide-toi, le Ciel t'aidera. 1 vol.
— A quelque chose malheur est bon. 1 vol.
— Autobiographie d'une inconnue. 1 vol.
— Barbe-Bleue. 1 vol.
— Une femme élégante. 1 vol.
— Histoire d'une famille. 1 vol.
— Journal d'une jeune fille pauvre. 1 vol.
— Lettres d'une marraine à sa filleule. 1 vol.
— Un mariage parisien. 1 vol.
— La plus heureuse de la famille. 1 vol.
— Un récit qui ne se termine pas par un mariage, 1 vol.
— Les rêves dangereux. 1 vol.
— Le secret des parisiennes. 1 vol.

ALDRICH (T.-B.). — Le crime de Stillwater. 1 vol.

ANONYME. — Historiettes et anecdotes. 1 vol.

BARKER (Lady). — Une femme du monde à la Nouvelle-Zélande. 1 vol.
— Une femme du monde au pays des Zoulous. 1 vol,

BLANDY. — Le procès de l'absent. 1 vol.
— La Benjamine. 1 vol.
— La dernière chanson. 1 vol.
— Tante Marise. 1 vol.
— Pierre de touche. 1 vol.

CLEMENT (Mme Félix). — Françoise de Sauvigny. 1 vol.

COLOMB (Mme). — Sabine. 1 vol.

COURCY (Alfred de). — Le bois de la Boulaye. 1 vol.

DANGLARS (Mme Renée). — Le théâtre en famille. 1 vol.

GUERRIER DE HAUPT (Mlle). — Le bonheur et l'argent. 1 vol.

HAY (Mary-Cecil). — Jolette. 2 vol.

LABILLOIS (Mlle). — Un drame dans la vie intime. 1 vol.

LIONNET MARIE. — El Viejo, suivi de Feliza. 1 vol.

MARCEL (Et.). — Dymitr le cosaque. 1 vol.
— La famille du baronnet. 2 vol.
— Les Aventures d'André. 1 vol.

MARCEL (Et.). — La future du baron Jean. 1 vol.
— Grand'mère. 1 vol.
— Le roman d'Elisabeth. 1 vol.
— Pile ou face. 1 vol.

MARÉCHAL (Mlle). — L'hôtel Woronzoff. 1 vol.
— La Roche-Noire. 1 vol.
— Madeleine Green et la nièce du président. 1 vol.
— Un mariage à l'étranger. 1 vol.

MARLITT (Eugénie). — Chez le conseiller. 2 vol.
— Elisabeth aux cheveux d'or. 2 vol.
— Gisèle, comtesse de l'Empire, 2 vol.
— La maison Schilling. 2 vol.
— La petite princesse des Bruyères. 2 vol.
— La seconde femme. 2 vol.
— Le secret de la vieille demoiselle. 2 vol.
— La servante du régisseur. 1 vol.
— La dame aux pierreries. 2 vol.
— La maison des hiboux. 2 vol.

(Chacun de ces ouvrages a été traduit par Mme E. Raymond.)

MARYAN. — Annie. 1 vol.
— Ellen Gordon. 1 vol.
— Le manoir des célibataires. 1 vol.
— Les rêves de Marthe. 1 vol.
— L'héritage de Paule. 1 vol.
— Rosa Trévern. 1 vol.
— L'erreur d'Isabelle. 1 vol.
— La faute d'un père. 1 vol.

MOUEZY. — Rosaïk. 1 vol.
— Vic-en-Sèche. 1 vol.

PITRAY (Vicomtesse de). — Le petit marquis de Carabas, orné de 10 gravures. 1 vol.

POITEVIN (Mlle). — Les Grancoge-Léogan. 1 vol.
— Un roman de province. 1 vol.

YOREI (Paul). — Le château de Byrogues. 1 vol.

L'ENSEIGNEMENT DANS LA FAMILLE, par Mme O. Laguerre. Cours complet d'études pour jeunes filles; Tome Ier, enseign. pour les enf. de 5 à 12 ans. — Prix : Broché, fr. 2-50; cart., fr. 4.

BIBLIOTHÈQUE DE LA BONNE MÉNAGÈRE

Format in-18 jésus. — Prix : Broché, fr. 3. — Cartonné, tranches rouges, fr. 4

RAYMOND (Mme Emmeline). — La bonne ménagère. 1 vol.
— La civilité non puérile mais honnête. 1 vol.
— Education et morale pour tous les âges. 1 vol.
— Les grands et les petits devoirs. 2 vol.
— Leçons de couture. 1 vol.
— Le nouveau livre de cuisine. 1 vol.

Dr André LANTEIRES. — La santé dans la famille, Causeries intimes d'hygiène et de médecine. 1 vol.

Mme GUERRE-LAVIGNE. — Méthode de coupe et manière de faire ses robes soi-même. 1 vol.

LA BLANCHÈRE. — La plante dans les appartements. 1 vol.

PERCHERON. — Le chat. 1 vol.

E. LEROY. — La poule pratique. Choix des races, exploitation de la volaille. 1 vol.

SERIZIAT. — Histoire des Coléoptères de France. 1 vol.

LAMBERT. — Traité pratique de botanique. 1 vol.

REVUE BIBLIOGRAPHIQUE BELGE

Les ouvrages belges dont le titre seul est renseigné dans ce numéro seront analysés dans celui du mois prochain.

SCIENCES BIBLIOGRAPHIQUES ET LITTÉRATURE GÉNÉRALE

BROECKAERT (JAN), lid der koninklijke vlaamsche Academie. — **Dendermondsche Drukpers.** *Dendermonde, Drukk. Du Caju, vader.* 1 boekd. in-8° van 210 bladz. Prijs : 3 fr.

Je me suis efforcé, dit l'auteur dans sa préface, de publier, à l'exemple de ce qui s'est produit pour d'autres villes, un ouvrage donnant la liste complète des publications parues à Termonde depuis l'origine de l'imprimerie jusqu'à nos jours.

Voilà le programme. M. Broeckaert a pu mener son œuvre à bonne fin grâce aux renseignements et documents précieux que lui ont fournis la bibliothèque de Termonde, érigée en 1866, la célèbre bibliothèque de l'Université de Gand et différents bibliophiles distingués. Son ouvrage renseigne 913 titres de publications termondoises, la plupart complétés par des renseignements bibliographiques et historiques qui préviendront bien des recherches arides et infructueuses.

Une des plus intéressantes parties de ce livre réside dans les notices que M. Broeckaert consacre aux imprimeurs termondois à partir de Lenaart Van de Walle (1707-1711) jusqu'à Antony Du Caju-Beeckman (1882-1890).

La liste des ouvrages publiés par tel imprimeur suit immédiatement la notice biogra-

---

Tous les ouvrages annoncés peuvent être envoyés contre remboursement ou contre envoi du montant en mandat ou timbres-poste. — Adresser les demandes à M. Oscar Schepens, Directeur de la Société belge de Librairie, rue Treurenberg, 16, à Bruxelles.

En dehors des ouvrages appréciés dans cette REVUE, *la Société belge de Librairie n'entend pas recommander les livres simplement annoncés.*

phique qui lui est consacrée, et de la sorte le tout suit un ordre chronologique parfait.

Il est curieux de constater combien l'art de l'imprimerie — malgré son but éminemment civilisateur — se répandit lentement dans certaines régions. Ainsi, tandis qu'on imprimait à Bruges dès 1476, la machine à imprimer ne fit son apparition à Termonde que dans les premières années du XVIIIe siècle. Et ceci ne constitue pas un cas exceptionnel : Bouillon, Stavelot, Arlon, Tirlemont, Lierre, Wavre, Ostende, Saint-Trond et Diest n'imprimaient pas avant la fin du siècle dernier.

L'ouvrage de M. Broeckaert fourmille de renseignements inédits : il sera favorablement accueilli tant par les historiens que par les bibliographes.

J'ose espérer, ajoute l'auteur en terminant sa préface, que mon œuvre ne sera pas inutile à l'histoire de la bibliographie de Belgique — qui est intimement liée à l'histoire même du pays.

Son espérance ne sera pas déçue. A. O.

PICARD (EDMOND), avocat à la Cour de cassation de Belgique, et **LARCIER** (FERDINAND), éditeur. — **Bibliographie générale et raisonnée du droit belge.** Relevé de toutes les publications juridiques parues depuis la séparation de la Belgique et de la France (1814) jusqu'au 1er octobre 1889, réunies, mises en ordre et annotées pour la rédaction des *Pandectes belges.* Tome V : Table alphabétique des matières. *Bruxelles, Vve Larcier.* 1 volume in-8° de 131 pages à 2 colonnes. Prix : 4 fr.

Il n'est plus besoin de faire l'éloge de cette importante publication, qui se trouve momentanément achevée par ce dernier fascicule. Les précédents nous donnaient, par ordre alphabétique des noms d'auteurs, le relevé de tous leurs travaux ; cette fois, nous sommes en possession de la table alphabétique des matières. Les travailleurs dans le domaine du droit applaudissent des deux mains à l'apparition de cette table si impatiemment attendue, et, mesurant l'immensité des recherches qu'un tel travail a nécessitées et l'importance des services qu'il leur rendra, ils adressent aux auteurs leurs félicitations et leurs remerciements. Hélas ! ces marques d'approbation n'iront plus trouver ici bas Ferdinand Larcier, ce collaborateur intelligent et laborieux de tant de publications juridiques, mais elles honoreront la mémoire de cet infatigable travailleur qui ne sera pas oublié. A. N.

PHILOSOPHIE — MORALE

MARICHAL (HENRI). — **Essai de philosophie évolutive** à l'usage des gens du monde. *Bruxelles, Imp. Monnom.* 1 volume petit in-4° de 180 pages à 2 colonnes. Prix : 3 fr. 50.

MIVART (M. ST-GEORGES), professeur à l'Université de Louvain. — **Introduction générale à l'étude de la nature.** Cours professé à l'école supérieure de philosophie à l'Université de Louvain. *Louvain, Ch. Peeters.* 1 volume in-18 de 198 pages. Prix : 2 fr. 50.

SCIENCES JURIDIQUES ET POLITIQUES

DE MORTIER (E.), docteur en droit et en sciences politiques et administratives. — **Code des douanes et accises** contenant la législation codifiée et le commentaire de la doctrine et de la jurisprudence judiciaire et administrative. *Bruxelles, Larcier.* 2 volumes.

(Extrait des *Pandectes belges.)*

DESCAMPS (Emile), substitut du procureur du roi, à Tournai. — **Traité des fonctions du ministère public** près les tribunaux de première instance. *Bruxelles, Bruylant.* 1 volume in-8° de 650 pages. Prix : 12 fr.

FRICK (Henri), avocat près la Cour d'appel de Bruxelles. — **Code de famille.** Explication des dispositions légales concernant le mariage, la puissance paternelle et les obligations qui en découlent. *Bruxelles, Castaigne.* 1 volume petit in-18 de 200 pages, cartonné toile. Prix : 2 fr.

GIRON (A.), conseiller à la Cour de cassation. — **Manuel de droit électoral.** *Bruxelles, Bruylant.* 1 volume in-8° de 420 pages. Prix : 8 fr.

C'est un manuel complet. La première partie est consacrée au droit fiscal dans ses rapports avec le droit électoral, la seconde aux bases de l'électorat, la troisième à la revision des listes, la quatrième aux opérations électorales, la cinquième aux élections des tribunaux de commerce et des conseils de prud'hommes. M. Giron a suivi une méthode analogue à celle qu'il avait déjà cru devoir suivre dans son travail sur le droit administratif. Il n'envisage que la législation présente et en vigueur. Son but est de donner un tableau du droit électoral actuel tel qu'il résulte des lois, des arrêtés et des circulaires, de la jurisprudence administrative et judiciaire. Le style est clair, net. Parfois on souhaiterait que les principes fussent mieux mis en relief, que leurs conséquences fussent déroulées avec plus d'ordre. Mais M. Giron semble hésiter à donner des formules nouvelles ou à aborder des problèmes qui n'ont pas été résolus d'autorité ; il préfère chercher des textes consacrés : une telle méthode aboutit à une grande sûreté de doctrine, mais elle diminue le caractère scientifique de l'ouvrage, car elle nous force à suivre le milieu du chemin battu déjà par tout le monde.

Un détail à signaler pour une prochaine édition — dans l'hypothèse où notre législation électorale ne serait pas fondamentalement refondue d'ici à quelques années. M. Giron a oublié de mentionner les 15 p. c. additionnels sur le principal de la contribution personnelle. C.

MATTHIEU (Ernest), avocat. — **La liberté de la profession notariale.** *Mons, Duquesne-Masquillier.* Brochure in-8° de 10 pages. Prix : 30 centimes.

L'auteur demande la liberté de la profession notariale ; il entend par là qu'elle soit assimilée à la profession d'avocat, de médecin, de pharmacien. Le principal mérite de cette thèse est la hardiesse. Qu'il n'y ait rien à réformer dans le notariat, nous n'oserions le sou-

tenir ; mais quiconque a des notions de droit concevra-t-il qu'un simple particulier, devenu candidat-notaire, se trouve, de par sa propre volonté, investi de délivrer, au nom du roi, des grosses exécutoires ? C.

MAUS (Isidore), docteur en philosophie. — **De la justice pénale.** Étude philosophique sur le droit de punir. 2e édition. *Bruxelles, Larcier.* 1 volume in-12 de 228 pages. Prix : 2 fr. 50.

Nous saluons avec un véritable plaisir cette savante étude. Au moment où le droit pénal paraît subir une crise redoutable, au moment où ses bases et ses principes sont mis en discussion, combattus avec acharnement, condamnés même par une école jeune, mais déjà puissante, il est bon que, dans le désarroi inséparable de cette évolution bruyante, une voix essaye de ramener le calme dans les esprits, en faisant la part de l'obstination dans le préjugé et celle de l'exagération dans la nouveauté. Lancer par-dessus bord des convictions traditionnelles et autorisées, souvent sans examen sérieux de leur valeur, est au moins présomptueux ; repousser de parti pris les conclusions de recherches laborieuses et patientes ne l'est pas moins. On tombe également dans l'exagération, qu'on dise avec les « avancés » de l'école italienne : Il n'y a pas de responsables, mais des impulsifs ! Plus de peine, mais un traitement ! Plus de prison, mais des hôpitaux ! — ou bien qu'on méconnaisse dans notre état social si avancé, si complexe, la possibilité ou même l'existence de malheureux dont la responsabilité est nulle ou amoindrie.

Sans faire œuvre de polémiste, M. Maus étudie d'abord longuement les bases de ce qu'on se plaît déjà à nommer « l'ancien » droit pénal. Pour cette étude, il a puisé à bonne source, aux travaux des grands maîtres. Nos lecteurs, philosophes ou juristes, qui n'ont pas le loisir de compulser de volumineux ouvrages, trouveront dans le livre de M. Maus un exposé savant, lumineux et solide des principes philosophiques sur la Justice et la Peine.

Mais l'auteur n'est pas un « réactionnaire ». Il rend hommage aux travaux des anthropologistes et reconnaît l'impossibilité d'une application uniforme de la peine à tous les délinquants. Notre civilisation doit produire des fous moraux ; il doit y avoir, en outre, dans notre état social toute une série de délinquants dont la liberté est atteinte et la responsabilité atténuée. Ceux-là, dit M. Maus, l'État n'a pas le droit de les *punir*, mais il a le devoir de protéger la société.

M. Maus a le mérite de formuler nettement les principes et d'indiquer la voie à suivre pour opérer une évolution sage et utile dans le droit pénal. A d'autres d'essayer l'application prudente et d'entrer dans la voie désignée. S. D.

PRINS (Adolphe). — **La représentation des intérêts.** Conférence donnée à la fédération ouvrière le 8 janvier 1891. *Bruxelles, imp. Weissembruch.* Brochure in-8° de 26 pages. Prix : 1 fr.

Le problème de l'extension du corps électoral a provoqué un mouvement en faveur de deux autres réformes : la représentation proportionnelle et la représentation des intérêts.

M. Prins se range parmi les partisans de ce second mode d'atténuer le suffrage étendu, général ou universel. Il a fait sur ce sujet une brillante conférence à la Maison du Peuple. Ce discours a paru dans la *Revue de Belgique ;* M. Prins en a fait imprimer quelques tirés à part.

L'auteur montre dans ce travail que le suffrage universel pur et simple a produit en

France de déplorables effets. Il faut tempérer les conséquences d'une semblable mesure par une répartition nouvelle des sièges et des collèges électoraux. Il y aurait trois collèges principaux et cinq collèges accessoires, ayant chacun leurs mandataires : travail, capital, science, d'abord ; puis, droit, cultes, défense nationale, agriculture, hygiène, travaux publics.

Chaque électeur serait inscrit, suivant son rang et ses fonctions, dans l'une ou l'autre de ces catégories d'électeurs. Les élus de ces divers groupes représenteraient donc la nation entière dans ses intérêts les plus divers. Les Chambres issues d'un tel régime électoral auraient sur les Assemblées législatives actuelles une haute supériorité.

La restauration, qui commence, du régime corporatif faciliterait le fonctionnement de ce mode d'élection, qui rappelle les mœurs électorales de nos pères.

M. Prins n'insiste pas d'ailleurs sur la répartition qu'il indique : il ne fait que de la théorie et ne discute que le principe ; il espère que l'avenir apportera sans doute bientôt des solutions pratiques. J. M.

VERCAMER (Em.), juge au tribunal mixte du Caire. — **Des franchises diplomatiques et spécialement de l'exterritorialité.** Étude de droit international et de législation comparée. *Bruxelles, Lebègue.* 1 volume in-8° de XVI-333 pages. Prix : 8 fr.

WAXWEILER (Jules), juge au tribunal civil d'Arlon. — **La vie civile.** Première partie : **De la famille.** *Bruxelles, Larcier.* 1 volume in-12 de 525 pages. Prix : 4 fr. 50.

Voici un travail de vulgarisation juridique fait avec soin. L'auteur ne se borne pas à un résumé plus ou moins vague destiné à un public peu initié aux choses du droit : il expose avec précision la législation existante, en tenant compte du dernier état de la doctrine et de la jurisprudence. Les opinions religieuses de l'auteur percent çà et là, notamment à propos du mariage religieux, dont il parle sur un ton qui choque les catholiques. A.

ÉCONOMIE SOCIALE

KEESEN (M. l'abbé Eug.), curé à Tessenderloo. — **La question brûlante** ou le salaire d'après la doctrine de saint Thomas d'Aquin. *Liége, Demarteau.*

LAVELEYE (Emile de), membre de l'Académie royale de Belgique. — **De la propriété et de ses formes primitives.** 4e édition revue et considérablement augmentée. *Paris, Alcan.* 1 volume in-8° de XXXI-562 pages. Prix : 10 fr.
(Bibliothèque de philosophie contemporaine.)

STUBBE (E.) — **L'éducation dans la famille** ou ce que tous les parents doivent savoir. *Gand, Hoste.* Brochure in-12 de 123 pages. Prix : 1 fr.

THIBAULT (S.), professeur à l'école industrielle de Jamioulx. — **Almanach du petit capitaliste belge.** Guide pour le placement des petites économies. *Gand, Hoste.* Brochure in-12 de 68 pages. Prix : 75 centimes.

SCIENCES HISTORIQUES

BALAU (l'abbé Sylv.) — **Soixante-dix ans d'histoire contemporaine de Belgique (1815-1884)**. 4e édition, précédée d'une lettre de *Mgr de Haerne* et d'une préface de *M. Woeste. Bruxelles, Société belge de Librairie (Louvain, Ch. Fonteyn)*. 1 volume in-8° de VIII-447 pages. Prix : 4 fr.

M. l'abbé Balau est un écrivain heureux. Son livre — fait rare dans les annales de la librairie de Belgique — est monté, en moins de trois ans, au chiffre très respectable de quatre éditions.

L'auteur s'est efforcé à rendre son ouvrage digne de l'accueil que lui faisait le public, et le volume qui, à sa première apparition, avait les proportions d'un modeste in-12, se présente aujourd'hui sous la forme d'un bel in-8° de 458 pages.

Il serait superflu d'analyser l'œuvre de M. l'abbé Balau ; nous l'avons déjà fait ici-même. Bornons-nous à dire que, dans cette 4e édition, l'auteur a traité avec un soin particulier l'histoire des *affaires Langrand*, étudiée précédemment assez brièvement. Il était bon de faire connaître la vérité sur cet incident, dont, aujourd'hui encore, nos adversaires politiques, faussant la réalité des faits, se font une arme contre le parti conservateur.

A. De R.

BERNARD (Dom), O. S. B. — **Geschiedenis der benedictijner abdij van Affligem**. *Gent, Siffer*. 1 boekd. in-8° van 382 bladz. Prijs : 3 fr.

DANIËLS (l'abbé Polyd.). — **A propos du Mareolt d'une charte de 741.** *Liége, Grandmont-Donders*. Brochure in-8° de 16 planches avec carte.

(Extrait du Bulletin de la *Société d'art et d'histoire du Diocèse de Liége*. Tome VI.)

Dans une vieille charte de 741, citée par la Chronique de Saint-Trond, se rencontre le mot *Mareolt*, désignant une localité sur l'identité de laquelle les historiens Piot, de Ram, Daris, Kempeneers, de Borman ne s'accordent pas. M. l'abbé Daniëls tente une explication nouvelle qui nous paraît solidement étayée. P. P.

KERVYN DE VOLKAERSBEKE (Baron). — **La Lutte de l'Irlande.** *Bruges, Desclée*. 1 volume in-8° de II-384 pages, avec illustrations dans le texte. Prix : 4 fr.

REUSENS (le chanoine), professeur d'archéologie à l'Université de Louvain. — **Eléments de paléographie et de diplomatique du moyen âge.** *Louvain, Ch. Peeters*. 1 volume gr. in-4° de 118 pages, cartonné. Prix : 8 fr.

La paléographie et la diplomatique jouent aujourd'hui un rôle capital dans l'étude du moyen âge. Aussi, a-t-on vu se multiplier depuis Mabillon les traités sur cette double matière.

Mais le défaut général de ces traités est d'être à la fois très longs et fort incomplets, et l'on attendait encore un manuel exact et précis. Maître de son sujet par suite de ses nombreuses

études et de ses incessantes recherches, initié aux besoins de l'élève par une longue expérience dans l'enseignement, possédant, en outre, à un haut degré, l'esprit de classification, M. le chanoine Reusens vient de codifier avec sobriété et clarté les principes des deux sciences en question. En même temps, il a gardé le caractère éminemment intuitif que comporte un pareil enseignement. Les préceptes sont constamment appuyés d'exemples. De plus, l'auteur donne un tableau alphabétique des principales abréviations, et il a réimprimé les tables pascales et un petit glossaire des dates.

L'autographie, seul procédé possible jusqu'ici pour ce genre de publications, est parfaite.

Il manque, pour couronner cette œuvre, l'histoire des variations de l'écriture aux différents siècles du moyen âge. M. Reusens s'est contenté de donner la phototypie d'une charte de Maeseyck de 1245 avec traduction. Mais il promet de « traiter prochainement cette question avec tous les détails qu'elle comporte dans un *Album* ».

Nous le prenons au mot, tout en lui souhaitant de voir son manuel de paléographie et de diplomatique devenir bientôt classique en Belgique et en France.

A. C.

LITTÉRATURE — ROMANS

DE BACKER (Louis). — **Etudes littéraires, morales et religieuses.** *Gand, Siffer*. 1 volume in-8° de 380 pages. Prix : 3 fr. 50.

M. De Backer est bien connu des lecteurs du *Magasin littéraire et scientifique*. Le vaillant et sympathique écrivain réunit dans un volume un certain nombre d'études publiées dans la Revue. Cela forme un recueil très intéressant dans sa variété. L'auteur aborde les sujets les plus divers : les poètes provençaux, l'ouvrier agricole au moyen âge, la *servitude volontaire* d'Etienne de la Boëtie, les noms de famille, leur origine et leur existence légale, l'idée religieuse en Chine. Il joint à ces études critiques et sociales un petit roman très dramatique *Camilla Ferrari*, où il fait intervenir les frères Van Eyck. Quel que soit le sujet qu'il traite, M. De Backer y porte la même ardeur de conviction, servie par la précision et l'énergie du style ; et, singulier contraste, il y montre en même temps certain humour qui d'habitude accompagne le doute, et certain goût de paradoxe et d'antithèse. Je citerai comme exemple l'article sur la reine de Roumanie où, sur vingt-cinq pages, Carmen Sylva n'en a que huit, le reste étant occupé par des considérations sur la démocratie, la royauté, saint Louis, l'empereur du Brésil (aujourd'hui détrôné), la république en France et de bien d'autres choses — et l'article, très intéressant d'ailleurs, sur l'assassin Pranzini, bizarrement intitulé : « L'existence de l'âme démontrée par une autopsie. »

L. M.

DELATTRE (Louis). — **Contes de mon village** (Mœurs wallonnes). Introduction de *Georges Eekhoud*. *Bruxelles, Lacomblez*. 1 volume in-12 de xx-205 pages. Prix : 3 fr.

EEKHOUD (Georges.). — **Les Fusillés de Malines**. *Bruxelles*, *Lacomblez*. 1 volume in-18. Prix : 3 fr. 50.

Ce roman, œuvre avant tout d'enthousiasme patriotique sonnant étrangement à notre heure repue et lasse, évoque, en ses pages brillantes et toutes secouées du frisson tragique une des plus lamentables éphémérides de la période d'annexion, après la grande tourmente révolutionnaire

C'est en terre malinoise, sur le sol triste et dont la frustesse est d'une « durable intransigeance », comme dit M. Eekhoud, que se passe le drame.

Cette terre, il l'a dépeinte admirablement comme il sait peindre la terre flamande, avec une vie et une poésie ardentes, bien autrement fidèles et frappantes que lorsqu'il en évoque les mœurs, toujours un peu grossies et affabulées à leur passage en son cerveau.

« A l'est de Malines, la Campine et le Hageland, les deux indigentes et nobles régions, se rejoignent, s'embrassent comme deux amants fidèles et déshérités, et de leur conjonction naît un site participant, en l'intensifiant encore, de leur affective désolation. C'est précisément ce terrain de Bonheyden auquel appartenaient nos jeunes gars. Entouré de parages fertiles, il fait l'effet d'un désert dans une oasis. Il ne couvre pas une importante superficie, mais tel est son caractère abrupt qu'il donne une impression grandiose et soufflète par son attachante frustesse la banale et grasse cocagne d'alentour.

» Ces landes d'une présence si suggestive et si mélancolique prédisposent à la rêverie, au recueillement, aux visions rétrospectives, à une sorte d'examen de conscience historique. Au milieu de cette nature inviolée, on évoque le fond, on devine les faits obscurs et tragiques...

» Rien ne m'est plus cher, dans son acre et riche saveur, que cette étendue de garigues mamelonnées çà et là de dunes sablonneuses, enserrée dans les sapinières dont le vert jaspé tranche sur le gris uniforme de la plaine. »

Les mœurs, ai-je dit, des paysans d'alors, dont les nôtres se différencient bien peu, ne sont pas si fidèlement reproduites, et je parle moins du langage, moins des gestes extérieurs, gauches et francs que j'y retrouve bien, que de certaines manifestations de la vie de l'âme où a passé le grossissement un peu habituel à M. Eekhoud (comme à Zola, dont il tient, à part que Eekhoud est d'une indiscutable sincérité et Zola d'un faux et d'un parti pris intolérable).

Ces paysans, par exemple, retrouvant après trois ans de fermeture de leur culte le vieux curé de leur village, recevant la communion de ses mains, se précipitent à la table sainte avec un enthousiasme et une poussée brutale que leur foi et leur sincérité seules empêchent d'être irrévencieuse.... Il y a du vrai et du naturel là-dedans : M. Eekhoud en a fait une vraie bousculade de fauves auxquels sonne l'heure de la curée.

De même, il a grossi, boursouflé cette loi mystérieuse qui, à la veille des luttes sanglantes, pousse certaines natures vulgaires et basses vers la jouissance et le pouvoir de la chair, tandis qu'elle insuffle au cœur des autres des pensées graves et saintes : il a abouti de la sorte à faire d'un fait qui, isolé, eût été vrai, une invraisemblable et générale orgie contre laquelle protestent ces sentiments même de foi, de piété sincère et rustique qui, je le dis à la louange de l'auteur, animent tout son livre.

Enfin, si j'excepte, outre cet épisode, certaine scène dont la brutalité me suggère à l'esprit

ces tableaux de Teniers où rien n'est oublié, pas même (surtout pas !) l'*homme accroupi contre une muraille*, le livre de M. Eekhoud est d'une grande et belle envergure. Il est l'œuvre d'un homme de cœur et de foi, il se personnifie bien en son principal héros, *Chiel le torse*, brave et rude compagnon dont les manières sont lourdes et pataudes, mais dont l'âme croit, dont le cœur est noble autant que fier et qui, aux dernières pages du livre, évoque l'âme même de la patrie invaincue en mourant, lâchement fusillé, en une attitude héroïque et guerrière... E. G.

ETIENNE (Edmond). — **On Pid dins le Strevire.** Comédie-Vaud'velle en twès akes, représintée po le premi côp au Salon de Flore, à Jodogne, le 23 décimbe 1888. *Namur, Lambert-De Roisin.* 1 volume in-18 de 148 pages.

Thomas Liborneau, Baurbi, est un peu cousin du célèbre Tati. Comme lui, c'est un ambitieux. Mais ses aventures sont bien différentes. Par quel hasard il devient conseiller provincial, lisez, et vous le verrez. Savonner et raser, n'est-ce pas l'apprentissage de la vie politique ? Il a le pied dans l'étrier ; il sera député permanent, représentant, ministre, à moins qu'il ne se case dans une riche sinécure. Et si vous voulez savoir comment une piteuse et comique déconvenue le réveille de ce beau rêve; encore une fois, lisez les trois actes de M. Etienne ; je vous promets une once de bon sang. Il y a dans ce vaudeville des choses d'un drôle irrésistible. Décidément, on a de l'esprit à Jodoigne. L. M.

LEBARQ (l'abbé J.), docteur ès lettres. — **Œuvres oratoires de Bossuet.** Edition critique complète. Tome I (1648-1655) — Tome II (1655-1659). *Bruges, Desclée.* 2 volumes in-8° de LXIII-595 et XVIII-570 pages, avec portrait gravé à l'eau-forte, différentes gravures et reproductions dans le texte. Prix : 12 fr.

Il est vrai que, en aucun temps, les amis de Bossuet ne furent plus nombreux. La langue française, dont Bossuet reste le plus solide représentant, et le catholicisme n'y peuvent que gagner. Le grand succès obtenu par les précédentes publications de l'abbé Lebarq sur Bossuet lui ont accordé un large crédit auprès des bibliophiles et du clergé instruit. Dans son *Histoire critique de la prédication de Bossuet*, cet écrivain érudit a montré la nécessité d'une revision et d'une classification des textes que représente pour nous cette incomparable prédication. Lui seul, il l'a prouvé maintenant, était capable de mener à bien cette œuvre. La prédication de Bossuet, œuvre posthume du célèbre évêque de Meaux, est à présent reconstituée tout comme si Bossuet lui-même y avait mis la main.

Les deux volumes parus, et que nous signalons avec une faveur toute particulière, comprennent l'œuvre oratoire de Bossuet dès son sous-diaconat, de 1645 à 1659. Soit plus de soixante-dix sermons, panégyriques, instructions, homélies, etc. Les plans en sont d'une lucidité absolue. Les amendements, corrections, modifications, etc., sont rétablis dans leur texte intégral.

Un joyau à mentionner, à l'usage des amis et des admirateurs de Bossuet, c'est le *vocabulaire et la grammaire* de leur auteur, tels que M. Labarq les a savamment déduits en tête du premier volume.

L'édition sort des ateliers de M. Desclée. Elle est parfaite comme papier et comme typographie. M.

THIERNESSE (A.) — **Caritas**. Poésies. *Liége, Grandmont-Donders*. 1 vol. in-12° de 307 pages. Prix : 3 fr.

VAN KEYMEULEN (L.). — **La maison Smits**. *Bruxelles, Lebègue*. 1 vol. in-18° de 366 pages. Prix : 2 fr. 50.

LANGUE ET LITTÉRATURE FLAMANDES

VAN ANTWERPEN (J.-B.). — **Antwerpsche keldermondvertellingen.** *Antwerpen, De Koninckx*. 1 boekd. in-12 van 190 bladz.

Cet ouvrage s'adresse à la jeunesse, aux enfants. Il se compose d'une série de *contes populaires* rapportant les exploits effrayants ou grotesques de revenants, de sorcières, etc. A bon nombre de rues ou de vieilles maisons d'Anvers se rattachent des légendes fantastiques que le peuple se transmet de génération en génération ; c'est à ces légendes que l'auteur a emprunté la matière de ses contes. P. P.

TECHNOLOGIE — TRAVAUX PUBLICS

CLAEYS (Isidore), ingénieur honoraire des ponts et chaussées belges. — **Essai d'une théorie générale des coulisses de changement de marche dans les machines à vapeur**. *Gand, Hoste*. Brochure in-8° de VI-19 pages avec un tableau et 3 planches hors texte. Prix : 2 fr.

(Extrait des *Annales de l'Association des Ingénieurs sortis des écoles spéciales de Gand*, tome XIII, fasc. IV.)

LEVAUX (P.-F.), directeur des fabriques impériales ottomanes. — **Traité de teinture sur laine et sur étoffes de laine**. *Liége, Godenne*. 1 volume in-12 de 244 pages. Prix : 4 fr.

L'auteur de l'ouvrage que nous avons sous les yeux est directeur des fabriques impériales ottomanes et a eu en vue d'écrire un traité simple et complet que puissent comprendre la plupart de ceux auxquels il est destiné et qui n'ont pas, dans beaucoup de cas, une éducation scientifique bien soignée.

Atteindre un tel résultat n'est guère aisé, et nous craignons fort que, entraîné par cette idée, il n'ait laissé de côté une foule de choses absolument indispensables pour que le praticien puisse comprendre ce qui se passe dans la teinture et appliquer les diverses matières colorantes sur la fibre, soit en utilisant les mordants, soit en faisant une fixation directe.

L'auteur, laissant à peu près de côté les diverses matières colorantes artificielles, qui ont cependant une si grande importance et dont quelques-unes sont fort solides, s'occupe tout particulièrement de l'indigo, puis de la teinture en rouge, en jaune, en vert ou en noir. Il y

a là foule de renseignements pratiques très intéressants et la valeur de l'ouvrage est encore relevée par une impression très soignée. D. W.

PIERARD (Emile), ingénieur honoraire des mines. — **Mémoire sur la réorganisation des écoles spéciales de Liége**. *Liége, Desoer*. Brochure in-8° de 75 pages. Prix : 1 fr. 50.

AGRICULTURE — HORTICULTURE

DE BUSSER (J.-D.), gemeente-onderwijzer te Westerloo. — **Wenken aan onze boeren**. Korte inhoud der landbouwlessen gegeven te Tongerloo in 1889 en 1890. *Westerloo, Drukk. De Coster*. 1 boekd. in-8° van VIII-135 bladz. Prijs : 90 centiemen.

C'est un ouvrage qui présente un intérêt local assez prononcé. L'auteur semble manquer, comme la plupart de ses confrères, de l'expérience indispensable à celui qui désire rendre de réels services à l'agriculture. Il nous faut toutefois reconnaître que, par le choix heureux d'articles empruntés aux meilleurs auteurs de la littérature agricole, ce livre nous donne des renseignements précieux sur les engrais, la culture des champs, des jardins et des vergers, voire sur l'économie animale. E. T.

GILLEKENS (L.-G.), directeur de l'école d'horticulture de l'État à Vilvorde. — **Éléments d'arboriculture forestière**. *Bruxelles, Lebègue*. 1 volume in-8° de 277 pages avec nombreuses vignettes dans le texte. Prix : 4 fr.

MARCHANDISE (Cl.), professeur d'horticulture à Vilvorde. — **Traité de floriculture, Culture des plantes de parterre rustiques et non rustiques** sous le climat de la Belgique et de quelques plantes ligneuses de collection. *Bruxelles, Lebègue,* 1 volume in-12 de 260 pages. Prix : 2 fr. 50.

ART MILITAIRE

BRIALMONT (le général). — **Situation actuelle de la fortification.** Idées et tendances de la nouvelle école. Réponse aux critiques des régions fortifiées. *Gand, Hoste*. Brochure in-8° de 70 pages. Prix : 1 fr. 50.

(Extrait de la *Revue de l'Armée belge*. Liége, 1890.)

Les grands progrès faits par l'artillerie depuis quelques années ont fait croire à un certain nombre d'écrivains militaires que la fortification permanente avait vécu.

C'est poussé par cette nouvelle façon de voir que plusieurs d'entre eux firent éclore des critiques contre l'ouvrage du lieutenant général Brialmont *les Régions fortifiées*. Dans la réponse à ces critiques, le célèbre ingénieur militaire réfute victorieusement les arguments que lui opposent ses contradicteurs.

Il relève de point en point l'argumentation du général d'artillerie bavarois Von Sauer, qui, dans l'Internationale Revue : le *Fahrbücher für die deutsche Armee und Marine*, s'était montré un adversaire ardent des idées préconisées dans *les Régions fortifiées*.

Le général Brialmont, après avoir formulé les principes fondamentaux de la fortification, déclare, avec la grande compétence que personne ne lui conteste, que « les principes fondamentaux de la fortification ont la même stabilité que ceux de la tactique et de la stratégie », et plus loin que « ces principes ont encore aujourd'hui une importance égale, sinon supérieure à celle qu'on leur attribuait du temps de l'artillerie lisse ».

Ensuite, le général démontre que M. Von Sauer se trompe quand il prétend que la supériorité est pour l'attaque en ce qui concerne le pointage et l'observation, que les coupoles et le bétonnage n'ont pas l'importance ni la résistance qu'on veut bien leur attribuer et que la poudre sans fumée sera désavantageuse pour le défenseur.

Après Von Sauer, c'est le major Schubert qui attaque les régions fortifiées, mais le général Brialmont, exposant l'excentricité des idées et des propositions du major, n'entre pas en discussion avec lui.

La *Revue militaire de l'étranger* renferme quelques critiques sur l'utilité des camps retranchés, qualifiés de *souricières* par des écrivains français. L'auteur expose, en détaillant les mouvements faits autour de Metz, les avantages que Bazaine aurait pu tirer de cette place s'il avait su s'en servir. Il cite ensuite de nombreux exemples historiques qui montrent les services rendus aux armées de campagne par des régions fortifiées. Les sommes bien fortes qu'exigent leur construction et leur entretien sont certes, comme le dit la « Revue », un argument contre elles ; mais ces sommes pourraient être trouvées en réduisant temporairement l'effectif par trop exagéré des armées permanentes.

Le général Brialmont termine son opuscule en démontrant la faiblesse des propositions renfermées dans « Les Forts et la Mélinite par un Pionnier », qui résument les idées de la nouvelle école française. G^al J.

BRUNS (le professeur Paul). — **Effets du projectile du nouveau fusil de petit calibre**. Exposé scientifique en vue de juger des blessures dans les prochaines guerres. Ouvrage traduit de l'allemand, avec l'autorisation de l'auteur, par *E. Hartog*, capitaine d'artillerie belge, détaché à la manufacture d'armes de l'État à Liége. Edition revue et augmentée, ornée de sept planches photographiques. *Bruxelles*, *Imp. Monnom*. In-4° de 47 pages. Prix : 7 fr. 50.

Toutes les questions qui se rattachent à la réduction du calibre du fusil de l'infanterie sont d'une grande actualité. A ce titre seul, l'ouvrage du professeur Paul Bruns présenterait un réel intérêt, mais il peut prétendre à plus, vu les considérations et les résultats d'expériences remarquables qu'il renferme.

L'auteur nous donne d'abord un historique rapide des différents calibres employés depuis l'introduction du fusil rayé dans les armées et l'influence de ces différents calibres sur les blessures faites. Il nous donne ensuite l'état actuel de la question chez les puissances militaires de l'Europe.

La dernière partie de son travail, qui est la plus importante et à laquelle les deux autres ne servent, en quelque sorte, que d'introduction, nous relate dans tous ses détails les expé-

riences faites avec le fusil Mauser, adopté en Belgique, et celles faites comparativement avec le fusil allemand Mauser, modèle 1871-1884.

Les résultats comprennent un total de quatre cent cinquante observations.

Les expériences peuvent se diviser en :

Expériences relatives à la force de pénétration du projectile ;

Expériences relatives à l'échauffement du projectile ;

Expériences relatives à l'effet du projectile sur le corps humain.

L'auteur conclut que les progrès réalisés par l'adoption du petit calibre ont pour résultat d'augmenter la pénétration du projectile d'une façon effrayante.

A toutes les distances où le feu peut être jugé efficace, une balle perce le corps humain, sans jamais y rester, la vitesse restant à 1500^{m} étant environ de 200^{m}. Un seul et même projectile à 100^{m} perce quatre à cinq files d'une compagnie en ordre de combat.

Mais, à côté de ces résultats vraiment terribles, l'auteur se hâte de nous dire que « le caractère des lésions occasionnées par la balle du petit calibre, dans toutes les zones, est devenu beaucoup plus favorable ».

Ce qui lui permet de conclure que le nouveau fusil de petit calibre est non seulement le meilleur, mais encore le plus humanitaire en ce qu'il atténue autant que possible les horreurs de la guerre. Gal J.

Examen A et B. Programmes des conditions pour l'obtention des grades de sous-lieutenant et de capitaine commandant d'infanterie et de cavalerie. Epreuve préparatoire de l'examen *A* pour toutes les armes. *Bruxelles*, *Sermon*. Brochure in-18 de 40 pages. Prix : 75 centimes.

Ce livre contient une nomenclature de toutes les matières exigées pour les examens *A* et *B*.

Pour l'examen *A*, c'est-à-dire la première partie, c'est tout à fait suffisant.

Quant à la deuxième partie, examen *B*, le programme indiqué est beaucoup trop complet et ne peut servir qu'à ceux qui veulent approfondir toutes les branches des sciences exigées.

La troisième partie comprend l'épreuve préparatoire pour toutes les armes, et c'est un examen beaucoup trop complet et trop difficile pour les jeunes gens qui veulent simplement entrer dans l'armée par les cadres.

Il n'y a, du reste, dans ce livre, aucune explication ni aucune démonstration, c'est une énumération des matières exigées, et ce ne peut être qu'une indication pour ceux qui veulent se préparer à un examen. Gal J.

BEAUX-ARTS — ARCHÉOLOGIE

DE CEULENEER (Ad.), professeur à l'Université de Gand. — **Type d'indien du nouveau monde représenté sur un bronze antique du Louvre.** Nouvelle contribution à l'interprétation d'un fragment de Cornelius Nepos.

Bruxelles, Imp. Hayez. Brochure in-8°, de 34 pages avec 3 planches hors texte. (Extrait du tome XLV des *Mémoires couronnés et d'autres Mémoires* publiés par l'Académie royale de Belgique.)

On a été parfois trop prompt à se moquer des anciens. Les nains d'Hérodote ont été retrouvés par Stanley ; et les découvertes du grand explorateur africain ont décidément donné raison à Ptolémée pour les sources du Nil. Voici maintenant que M. de Ceuleneer, professeur à l'Université de Gand, bien connu dans le monde des lettrés, nous donne une explication bien curieuse d'un fragment de Cornelius Nepos, fragment conservé par Pomponius Mela et Pline le Naturaliste. D'où pouvaient provenir les Indiens, naviguant dans les mers du Nord et qui vinrent échouer sur les côtes de Germanie ? Recueillis comme épaves, ils auraient été donnés en présent à Q. Metellus Celer, l'un des principaux personnages du dernier siècle de la république romaine. Un bronze du Louvre, non publié encore que nous sachions, a fourni l'occasion d'apporter une contribution nouvelle, non pas seulement à l'exégèse des textes classiques, mais à l'américanisme. Le bronze du Louvre paraît bien représenter un Indien de l'Amérique du Nord. Les pressentiments de Sénèque ne le trompaient donc point, alors qu'il annonçait que des siècles tardifs révèleraient l'existence de nouvelles terres et que Thulé n'était pas le bout du monde. AD. D.

EVENEPOEL (EDMOND). — **Le Wagnérisme hors d'Allemagne (Bruxelles et la Belgique).** *Bruxelles, Schott.* 1 volume in-12 de XII-300 pages. Prix : 3 fr. 50.

C'est une fort élégante plaquette éditée avec une préoccupation vraiment artistique et consacrée à présenter aux lecteurs les circonstances, les souvenirs rappelant la façon dont furent accueillies en Belgique les œuvres de Wagner.

Le livre est très littéraire. Il est fait non en vue seulement des artistes fervents et... initiés, mais à la portée de tous ceux qu'intéresse la manifestation de l'art chez nous.

Condensant, en un petit espace, une grande multitude de documents, ce qui était son but, l'auteur a réussi à éviter l'encombrement, la futile pléthore d'insipides vétilles : il a su être complet sans être indigeste. Les critiques musicaux, les artistes, les littérateurs voudront tous lire cette intéressante brochure. E. G.

FUMIÈRE (ARMAND fils), architecte. — **Quelques réflexions sur l'art décoratif et son mode d'enseignement.** *Bruxelles, Imp. Guyot.* Brochure in-18° de 33 pages. Prix : 1 fr. 50.

Ces réflexions comportent : 1° un exposé de l'enseignement des arts décoratifs ; 2° la photographie appliquée à l'enseignement ; 3° la nécessité de l'érudition dans l'étude des arts décoratifs.

Il y a beaucoup de bonnes choses dans ces quelques pages. Mais est-il bien vrai que c'est une légende sublime qui a placé le paradis terrestre aux Indes ? Il nous semble qu'aujourd'hui, comme autrefois, l'histoire de l'Ancien et du Nouveau Testament a un *intérêt exceptionnel*. Quant aux histoires illustrées, cela existe pour les collèges. Il y a des manuels classiques d'histoire orientale, grecque, romaine, où les monuments sont reproduits dans le texte. Il y a chez M. Fumière un triste aveu à recueillir : « La grande majorité de la jeunesse fré-

quentant les Académies en Belgique est presque complètement dépourvue d'instruction. » C'est malheureusement bien vrai. Nous avons connu des peintres, des sculpteurs, des musiciens de renom qui étaient bien nuls en dehors de leur profession : ils n'avaient point fait leurs humanités. Rubens, lui, avait fait ses études, l'antiquité sacrée et profane lui était familière. Il y aurait au point de vue de la formation de notre jeunesse académique tout un plan de réorganisation à combiner. Ce n'est point ici la place d'en parler.

AD. D.

KUFFERATH (MAURICE). — **Le théâtre de Richard Wagner**, de Tannhäuser à Parsifal. Essais de critique littéraire, esthétique et musicale (L'anneau du Nibelung-Siegfried). *Bruxelles, Schott.* 1 volume in-8° de 110 pages. Prix : 2 fr.

VERHAEGEN (ARTHUR). — **L'art héraldique**. *Bruges, Desclée.* Brochure in-4° de 11 pages avec 3 gravures dans le texte et 3 planches en couleur hors texte. (Extrait de la *Revue de l'Art chrétien.)*

Sous ce titre, un peu trop large, M. Verhaegen entretient le lecteur de quelques manifestations de cet art, de celles qu'il fut donné au public de contempler à l'exposition héraldique ouverte à Gand en 1889.

Ce petit travail contient des détails remplis d'intérêt et plusieurs belles reproductions d'armoiries dans le texte et hors texte viennent appuyer de leur autorité les conclusions de l'auteur.

A. DÉ R.

PÉDAGOGIE — LIVRES CLASSIQUES

BOREUX (L.), professeur à l'école normale de Mons. — **Cours élémentaire de flamand usuel** en 20 leçons, d'après une méthode rationnelle et pratique, à l'usage des commençants. 1re partie (10 leçons) : étude des sons faciles à prononcer. 2e degré, *Bruxelles, Windels.* Brochure in-12° de 59 pages.

LACOUTURE (le P. HENRI), S. J. — **Géométrie élémentaire**. *Paris, Retaux-Bray* (Bruxelles. Imp. Goemaere), 1 volume in-8° de XIX-495 pages. Prix : 5 fr. 75.

Cet ouvrage contient les huit livres habituels de géométrie élémentaire divisés en chapitres et un neuvième traitant des « Courbes tracées sur le cône et sur le cylindre ». Nous y avons remarqué la construction des expressions algébriques ; les quatre méthodes pour le calcul du nombre π ; un petit paragraphe traitant des droits antiparallèles ; un autre sur les axes radicaux, la perspective et notamment des considérations suffisamment détaillées et rigoureuses sur la Méthode des Limites. Cette dernière qualité surtout recommande le livre à l'enseignement de la géométrie en Belgique, où les traités analogues, généralement en usage, laissent tant à désirer au point de vue de la Méthode des Limites.

Mais pourquoi l'auteur ne donne-t-il pas la théorie des transversales ? Pourquoi parler si

peu de la manière de rechercher les liens géométriques ? Pourquoi, fin chap. I, 4me L, une démonstration algébrique au lieu d'une démonstration *géométrique ?* Le problème célèbre de la division d'une droite en moyenne et extrême raison devrait être ramené à la construction des racines d'une équation du second degré. E. S.

LAMBERT (Mlle Gabrielle). — **Méthode de coupe et de confection.** *Bruxelles, Imp. Mertens.* In-4° de 80 pages avec plans dans le texte et hors texte. Prix : 6 fr.

VAN LOO (Alf.). — **Kort begrip der geschiedenis van het oud en nieuw testament** ten gebruike der Katholieke scholen en huisgezinnen, naar Kanunnik *Von Schmid. Gent, Siffer.* 1 boekd. in-8° van 400 bladz. Prijs : 2 fr.

ASCÉTISME — PIÉTÉ

CLAEYS (Hector), onderpastoor te Leffinghe. — **Sint Maarten.** *Thielt, Pollet-Dooms.* 1 boekd. in-8° van 248 bladz. Prijs : 1 fr. 30.

Des 630 paroisses du diocèse de Malines, après la Sainte Vierge (106) et Saint Pierre (51), il n'est point de saint qui compte autant d'églises érigées en son honneur que saint Martin de Tours. Nous croyons qu'il en est 47. La proportion est tout aussi forte dans le diocèse de Tournai ! nous disait un jour M. Lecoy de la Marche. M. l'abbé Claeys a donc obéi à une heureuse inspiration en écrivant pour nos populations flamandes la vie du grand thaumaturge arrivé providentiellement de l'Europe orientale pour détruire en Gaule le culte des idoles.

Il y a dans des œuvres de ce genre deux parts à faire. M. l'abbé Claeys n'a pu nous raconter la vie de son héros que d'après le témoignage d'auteurs contemporains ; il a surtout puisé à une source bien pure, la vie de saint Martin, écrite par Sulpice Sévère, moine de Marmoutier. Il avait à raconter les péripéties de la basilique, qui conserva longtemps les restes bénis de l'intrépide prédicateur de l'Evangile.

Il y avait également des pages d'histoire locale à écrire. Vers 650, saint Éloi dédia à saint Martin une chapelle devenue, au XIIIe siècle, une grande église à Courtrai. Tournai voit s'élever dans ses murs une grande abbaye ; Ypres a plus tard sa cathédrale. Le culte de saint Martin se propage en Hollande. Saint Martin est chanté par des ballades populaires. Le livre de M. Claeys ne peut manquer d'intéresser non seulement les chrétiens, mais encore les amateurs d'histoire nationale. Ad. D.

Pratique de la mortification chrétienne, par un ancien directeur de séminaire. *Louvain, Ch. Peeters.* (Brochure de propagande.) Prix : 12 fr. le cent.

Rien qui doive effrayer ! C'est la mortification à la portée de tout le monde, aisée, — nous allions dire douce et agréable. L'auteur, qui connaît le cœur humain, a fait un choix judicieux de pratiques de mortification. Il s'est attaché surtout à demander à ses lecteurs, à la

façon de saint François de Sales, des concessions réciproques, qui sont l'âme de la vie sociale et qui en font l'agrément.

Ces pages choisies seront très appréciées par les communautés, telles que congrégations, collèges, séminaires, etc. Nous les recommandons instamment aussi aux personnes du monde qui envisagent la vie autrement que comme un moyen de jouir.

Ajoutons que ce petit opuscule se vend au profit des écoles catholiques. D.

SCHAFER (le Dr Bernard). — **Commentaire du petit office de la Très Sainte Vierge**. Traduit de l'allemand et augmenté par le R. P. *Dom Laurent Janssens*, S. T. D., bénédictin de Maredsous. *Tournai, Desclée.* 1 volume in-18 de xliv-474 pages, avec filets rouges, cartonné. Prix : 3 fr. 25.

On serait tenté parfois de blâmer l'Eglise autorisant de bonnes religieuses et même des femmes pieuses à réciter dans la langue liturgique l'Office de la T. S. Vierge. Les petits inconvénients, s'il en existe, sont largement compensés par les avantages qui résultent de la récitation de la formule officielle en langue latine. Mais il va de soi que, pour faire donner à la récitation des Heures tout le profit recherché, il faut venir en aide à ces âmes avides de chanter les louanges du Seigneur. C'est ce qu'a parfaitement compris un religieux, voué tout spécialement par sa vocation même dans l'ordre de saint Benoît à la liturgie. Dom Janssens, religieux de Maredsous, a fait paraître un *Commentaire* de l'Office de la T. S. Vierge, commentaire paraissant sous les auspices des cardinaux de Malines, de Reims et de Lausanne, des évêques de Liége, de Tournai, de Namur et de Gand. Le mot « commentaire » est bien ici le terme propre. L'introduction nous renseigne sur la nature et la valeur de l'Office de la T. S. Vierge, sur son origine et ses développements, sur les parties dont il se compose. L'Office comprend les Vêpres, les Complies, les Matines, divisées en trois nocturnes, comprenant des leçons et des répons, les Laudes, Prime, Tierce, Sexte et None. Le fond de l'Office, c'est le Psautier. Ces psaumes, composés en grande partie par David, ont un sens littéral; ensuite, on fait une application de leurs versets à la sainte Vierge. Les cantiques *Magnificat* et *Benedictus* réclament aussi une paraphrase. Enfin, l'hymne *Ave Maris Stella* doit également être expliquée. Toutes les communautés religieuses de femmes retireront le plus grand fruit de ce bon et solide travail du pieux bénédictin. Ad. D.

STOLZ (Alban). — **Wegwijzer voor tijd en eeuwigheid of de vaderons en de weesgegroet voor het volk**. Naar de 16e uitgave uit het duitsch vertaald door eenen priester. *Leuven, Ch. Peeters.* 1 boekd. in-12 van 345 bladz. Prijs : 1 fr. 50.

Prêtres et laïcs trouveront leur profit dans ces considérations populaires, où tout est attrayant autant qu'instructif et édifiant. Aussi, ne nous étonnons-nous pas que ce petit opuscule ait eu déjà seize éditions allemandes. Souhaitons le même succès à la traduction flamande.

Cette première partie s'arrête aux mots : *Notre pain quotidien.*

J. J. D. S.

Vie du bienheureux Garembert, fondateur de l'abbaye de Mont-Saint-Martin, de l'ordre de Prémontré, par J. V. S., O. P. *Namur, Delvaux.* Brochure in-18 de 41 pages.

Il y a une dizaine de mois, feu Charles Ruelens assistait aux noces de l'un de ses collègues de la Bibliothèque royale. « Il existe en Italie, écrivait-il à ce propos, une coutume que je trouve charmante et digne d'être transplantée. Au jour des noces, on offre aux nouveaux époux un petit livre... Si l'auteur du cadeau est un savant, ce sera une courte étude d'un fait historique... » Joignant l'exemple au précepte, l'érudit conservateur publiait une lettre de Siliceo, faisant rapport à Charles-Quint, pour lors à Ratisbonne, 21 mars 1541, des progrès de son fils dans l'étude des lettres.

M. I. Van Spilbeek s'est inspiré probablement des leçons de lettrés de l'autre côté des Alpes. Son cousin, le chanoine Norbertin Watman Van Spilbeek, l'auteur estimé d'une excellente monographie de l'abbaye de Tongerloo, célébrait le XXVe anniversaire de son ordination sacerdotale. En pareille occurrence, les amis s'ouvrent la veine poétique et impriment des vers plus ou moins réussis. M. I. Van Spilbeek en a profité pour nous donner une charmante plaquette, bien imprimée, sur papier chiné, *la Vie du bienheureux Garembert*, chanoine régulier de Prémontré, né à Wulpen, près Furnes, l'an 1084, et mort au Mont-Saint-Martin, près Cambrai. Il y a toujours profit à lire les vies de saints. AD. D.

VUILLEMIN (R. P. Dom J.-B.). — **L'Imitation de l'Enfant Jésus.** *Bruges, Desclée.* 1 volume petit in-18 de XV-452 pages avec filets rouges. Prix : 3 fr.

VARIA

Almanach voor het Bisdom van Brugge gevolgd van de naamlijst der priesters van het bisdom van Brugge voor het jaar O. H. J. C. 1891. *Brugge, De Haene-Wante.* 1 boekd. in-18 van 150 bladz. Prijs : 1 fr.

Almanak der geestelijkheid in het Bisdom Gent voor 1891. *Gent, Vanderschelden.* 1 boekd. in-18 van 144 bladz.

Annuaire de l'Académie royale des sciences, des lettres et des beaux-arts de Belgique, 1891 (57e année). *Bruxelles, Imp. Hayez*, 1 volume in-12 de 535 pages, avec 2 portraits hors texte. Prix : 3 fr.

L'Annuaire de l'Académie, rédigé par les soins du secrétaire perpétuel, contient, dans sa première partie, les statuts et règlements de l'Académie et de chacune des trois classes, les règlements de la commission chargée de la publication d'une Biographie nationale de la commission royale d'histoire, des différents prix et concours avec l'indication des lauréats, ainsi que les noms des membres, des correspondants et des associés des trois classes avec leurs adresses. La seconde partie contient les notices biographiques sur les membres décédés

avec leurs portraits gravés. Nous y trouvons une notice détaillée jusque dans de minutieux détails sur le célèbre violoniste Vieux-Temps, par M. J.-E. Radoux, une notice condensée sur les travaux de Mgr Van Weddingen, aumônier de la cour, par Mgr Lamy; une notice exposant les travaux paléontologiques de L.-G. De Koninck, par M. Ed. Dupont, directeur du Musée d'histoire naturelle. T. L.

BAUWENS (Dr Is.). — **Inhumation et crémation**. Premier volume : Les rites funéraires depuis l'antiquité jusqu'à nos jours. 2e édition, revue et augmentée, traduite du flamand par le Dr A. De Mets. *Bruxelles, Imp. Polleunis,* 1 volume in-8°.

CASTELEIN (R. P.), S. J. — **Eloge funèbre de S. A. R. le Prince Baudouin** adressé aux élèves du collège Saint-Michel le 4 février 1891. *Bruxelles, Société belge de Librairie.* Brochure in-8° de 19 pages. Prix : 30 centimes.

La douleur a été grande, universelle, en Belgique, à la nouvelle de la mort tout à fait inattendue de S. A. R. le Prince Baudouin. Rarement les Belges ont eu à déplorer le décès d'un héritier présomptif du trône, arrivé à l'âge de celui-ci, capable de régner par lui-même. Le premier duc de Brabant mourut au berceau en 1834; le comte de Hainaut vécut dix années. Si nous remontons dans le passé, nous ne trouverons guère à nommer que l'Infant Balthasar, prince des Asturies, fils de Philippe IV, enlevé prématurément en 1646 au moment où il allait s'unir à une princesse autrichienne. L'oraison funèbre du chanoine Happart, prononcée en la cathédrale d'Anvers, est la seule qui ait été imprimée en Belgique, à notre connaissance.

Le 4 février 1891, le R. P. Castelein, avantageusement connu dans le monde philosophique, a prononcé, en présence de Son Excellence le Nonce Apostolique, l'éloge funèbre du Prince que nous pleurons. Nous n'insisterons point sur la solidité de la doctrine, ni sur la correction de style du prédicateur. Nous tiendrons seulement à constater l'heureux profit qu'il a su tirer de l'auditoire devant lequel il parlait. Ces huit cents jeunes gens, groupés autour de la chaire, devaient entendre des paroles de vérité. La vie de notre Prince à jamais regretté s'y prêtait parfaitement. Baudouin avait appris à croire et à prier, — à travailler et à se gouverner, — à aimer et à se dévouer. Nous n'allons pas suivre l'orateur dans les développements de la proposition de son discours. Mais nous dirons aux jeunes Belges, du collège Saint-Michel et d'ailleurs : Relisez ces pages ; soyez des hommes de foi et de prière; soyez studieux et appliqués ; soyez purs. Et la patrie sera sauvée. Ad. D.

Directorium ad usum Cleri Diœcesis Namurcensis pro anno MDCCCXCI. *Namur, Wesmael-Charlier.* 1 volume in-18 de 119 pages. Prix : 90 centimes.

Directorium Romanum ad usum Diœcesis Leodiensis pro anno domini MDCCCXCI. *Liége, Dessain,* 1 volume in-18 de 125 pages. Prix : 1 fr.

Enfants (les) **de tous les pays**. Leurs mœurs, leurs jeux, leurs écoles. *Bruges, Desclée.* 1 volume in-18 de 143 pages avec nombreuses gravures dans le texte. Prix : 65 centimes.

LE GOBEUR (Paul). — **L'Homme aux 33 Têtes**. Mémoires posthumes d'un franc-maçon. *Bruxelles, Société belge de Librairie.* 1 volume petit in-16 de 125 pages avec nombreuses vignettes dans le texte. Prix : 50 centimes.

MINETTE (Alphonse). — **Jésus-Christ,** sa transfiguration, sa transsubstantiation et sa résurrection. Poésies. *St-Hubert, Imp. Gillet.* Brochure in-18 de 12 pages.

Cet opuscule est à lire, à répandre même parmi le peuple. On pourait faire apprendre ces vers de mémoire aux élèves de nos écoles primaires. D.

Ordo Divinorum Officiorum Diœcesis Tornacensis juxta calendarium a sancta sede recens approbatum ex mandato ill^mi^ ac RR^mi^ D. D. Episcopi, pro anno domini MDCCCXCI. *Tournai, Casterman.* 1 volume in-18 de 64 pages. Prix : 1 fr.

PÉRIODIQUES *(Sommaires)*

Analecta Bollandiana (Bruxelles, Société belge de Librairie). *Fasc. IV (1890) :* I. Vita S. Ludovici, episcopi Tolosani, conscripta a Johanne de Orta (continuatur). — II. Corporis S. Fidelis Comensis martyris anno circiter 964 Inventio et prima Translatio, auctore coaevo. — III. Vita et miracula S. Stanislai Kostkae, conscripta a P. Urb. Ubaldini S. J. (ed. Aug. Arndt, S. J.) — IV. Vita S. Feliciani martyris, episcopi Fulginatis in Umbria. — V. Liber miraculorum S. Aegidii, auctore Petro Gulielmo. — VI. Inventio reliquiarum S. Eligii, facta anno 1183 et a teste coaevo descripta. — VII. Instauratio monasterii S. Melanii in suburbio Redonensi, circa medium saeculum. — VIII. Index codicum qui in hoc tomo adhibiti sunt vel citati. — IX. Index sanctorum de quibus documenta in hoc tomo edita sunt vel saltem in catalogo Montensi recensa. — X. Tria folia sequentia Repertorii hymnologici, auctore D. U. Chevalier. (Trimestriel. Par an : 15 fr.)

Magasin littéraire (Gand, Siffer). *15 février 1891 :* I. Baudouin Ier, par Firmin Van den Bosch. — II. La famille (fin), par Guillaume Verspeyen. — III. La fiancée de Maître Le Kévan (fin), par Louis Tréderne. — IV. Etudes littéraires. Les poètes secondaires, par Jean Vaudon. — V. La banqueroute de la liberté (fin), par Hermann De Baets. — VI. Christ byzantin, par Hector Hoornaert. — VII. Les Dix-Cors, par Paul Harel. — VIII. La source, par Guillaume Paques. — IX. Petite chronique. — X. Concours de sonnets. (Mensuel. Par an : 10 fr.)

Revue bénédictine (Abbaye de Maredsous). *Février 1891 :* I. Les origines du monarchisme et la critique moderne. — II. Un nouveau chiliasme. — III. Un

coup d'œil sur la marche des affaires en cour de Rome. — IV. Nouvelles bénédictines. — V. Nécrologie. — Bibliographie. (Mensuel. Par an : 5 fr.)

Revue des questions scientifiques (Bruxelles, Société belge de Librairie). *Janvier 1891 :* I. Les glaciers à l'époque quaternaire (suite), par M. Adrien Arcelin. — II. Essai sur les paratonnerres, par les RR. PP. J. Thirion et V. Van Tricht. S. J. — III. " Darwinism „ de M. Wallace, par le R. P. G. Hahn, S. J. — IV. La découverte et l'isolement du fluor, par le R. P. H. De Greeff, S. J. — V. Les microbes et la découverte du Dr Koch, par le M. le Dr Moeller. — VI. Bibliographie. — VII. Revue des recueils périodiques. — VIII. Chronique agricole et forestière, par Agricola. — IX. Notes (Comptes rendus de l'Académie des sciences). (Trimestriel. Par an : 20 fr.)

Revue générale (Bruxelles, Société belge de Librairie). *Février 1891 :* I. Les vagabonds et Dom Bosco, par Ch. Woeste. — II. L'esprit français pendant la révolution, par L. Van Keymeulen. — III. Christiane, par la Bonne de Boüard. — IV. L'ouvrier russe, par Victor Brants. — V. L'instinct chez les bêtes, par Maurice Lefebvre. — VI. La tante Irène, par Claude Vincent. — VII. L'abbaye d'Ossiach, par le comte Th. de Renesse. — VIII. Variétés : Un livre de Mgr Abbeloos, par J. Forget. — Octave Feuillet, par L. de Monge. — Siegfried, par Georges Kaïser. — IX. Bibliographie. (Mensuel. Par an : 12 fr.)

Revue pratique des Sociétés civiles et commerciales, publiée sous la direction de M. Albert Nyssens, professeur de droit commercial à l'Université de Louvain (Bruxelles, Société belge de Librairie). *Janvier 1891 :* I. Doctrine : *a)* Un écrit posthume de M. Eudore Pirmez : Des actions dans les sociétés anonymes; *b)* Question pratique : De la souscription du capital lors de la constitution des sociétés anonymes, sous les lois de 1873 et 1886. — II. Nombreuses décisions rapportées et annotées. — III. Législation russe : Sociétés par actions. Vote aux assemblées générales. — IV. Législation brésilienne : Sociétés par actions. Constitution. Versement. (Mensuel. Par an : 12 fr.)

BIBLIOGRAPHIE ETRANGERE

Tous les ouvrages annoncés peuvent être envoyés contre remboursement ou contre envoi du montant en mandat ou timbres-poste. — Adresser les demandes à M. Oscar Schepens, Directeur de la Société belge de Librairie, rue Treurenberg, 16, Bruxelles.

—

En dehors des ouvrages appréciés dans ce Bulletin, *la Société belge de Librairie n'entend pas recommander les livres simplement annoncés.*

SCIENCES BIBLIOGRAPHIQUES ET LITTÉRATURE GÉNÉRALE

GRANIER (Camille). — **Essai de bibliographie charitable.** *Paris, Guillaumin.* 1 volume in-8° de 450 pages. 17.50

HATZFELD (Adolphe). **DARMESTETER** (Arsène) et **THOMAS** (Antoine). — **Dictionnaire général de la langue française,** du commencement du XVIIIe siècle jusqu'à nos jours, précédé d'un traité de la formation de la langue. Fascicule 4 (Berceuse-Brouette). *Paris, Delagrave.* Paraît en fascicule in-8° de 80 pages à 2 colonnes. Prix de chaque livraison. 1 „

ROHRICHT (Reinhold). — **Bibliotheca geographica Palaestinæ.** Chronologisches Verzeichniss der auf die Geographie des Heiligen Landes bezuglichen Literatur von 333-1878. Mit Unterstützung der Gesellschaft für Erdkunde zu Berlin. *Berlin, Reuther.* 1 volume in-8° de XX-744 pages. 30 „

THÉOLOGIE — APOLOGÉTIQUE

D'HULST (M.). — **Mélanges oratoires.** Tome I: Panégyriques et oraisons funèbres ; discours et allocutions de circonstance. — Tome II : Discours sur l'éducation ; homélies et discours de rentrée. *Paris, Poussielgue.* 2 volumes in-8° de VIII-475 et 424 pages. 8 „

Mgr d'Hulst, recteur de l'Institut catholique de Paris, est un orateur justement admiré. Il a même été jugé digne de recueillir pour la présente année la succession de la chaire de Notre-Dame de Paris, chaire occupée durant de longues années, avec l'éclat que l'on sait, par le R. P. Monsabré. Nous n'avons présentement à rendre compte que des *Mélanges oratoires* de Mgr d'Hulst. Le premier tome se compose principalement de panégyriques de Saints et d'oraisons funèbres. Imitant en cela le plus grand prédicateur de l'Italie contemporaine, le cardinal Alimonda, archevêque de Turin, — dont nous avons deux volumes de panégyriques de divers Saints, — le recteur de Paris nous donne les discours qu'il a prononcés en l'honneur de saint Ignace de Loyola, de saint Alphonse de Liguori, du B. Réginal, de Jeanne d'Arc, de saint Dominique, du B. Urbain II, de sainte Clotilde, de saint Thomas et du B. Pierre de Luxembourg, évêque de Metz. Nous noterons dans cette dernière œuvre la façon catégorique dont l'auteur se prononce dans la grosse affaire du schisme d'Occident. Nous signalerons également l'oraison funèbre de Mgr Regnault, évêque de Chartres.

De l'an 1881 à 1889, inclusivement, sauf en 1886, Mgr d'Hulst a prononcé, chaque année, une homélie, à la Messe du Saint-Esprit, le jour de la rentrée des Cours à l'Institut catholique de Paris. De plus, chaque année, de 1881 à 1889, inclusivement, il y a, au même établissement, une *séance annuelle*, vers le *milieu de janvier*. Ces morceaux oratoires se trouvent ici heureusement réunis. Il y aurait des rapprochements très utiles à faire entre le discours de la *séance annuelle* et le discours que prononce à Louvain le recteur magnifique à l'ouverture de l'année académique. On admirera justement chez tous les deux le plus vif amour de la religion, de la patrie et de la science. Ad. D.

LABATUT (M. l'abbé). — **Le Saint Évangile ou la vie de N.-S. Jésus-Christ d'après la Concordance des quatre évangélistes.** Texte latin et traduction française avec notes explicatives. *Paris, Lethielleux*. 1 volume in-32 de 736 pages. 2 „

Excellent petit livre à bon marché qui donne la vie de Jésus composée uniquement des paroles des Evangiles harmonisés en un seul récit avec des notes explicatives au bas des pages. La version française qui accompagne le texte est plus littéraire que celle de Glaire et moins littérale que celle de M. le chanoine Crampon ; elle rend fidèlement le texte. L'impression est correcte et les notes courtes et substantielles. Le récit est fait d'après une concordance qui admet trois années dans la vie publique de Notre-Seigneur. On sait que les systèmes de concordance diffèrent les uns des autres et qu'il est difficile d'en établir un qui n'offre pas quelque difficulté. T. L.

PIE (Cardinal). — **Œuvres sacerdotales**, Choix de sermons et d'instructions de 1839 à 1849. *Paris, Leday*. 2 volumes in-8° de XXXVI-608 et 778 pages. 12 „

Depuis longtemps, les nombreux admirateurs du Cardinal Pie ne cessaient de réclamer la publication intégrale de ses œuvres. Grâce aux manuscrits conservés avec nne filiale sollicitude par M. le chanoine Héline, le R P. Mercier, auteur du livre « la Vierge Marie » d'après Mgr Pie, a recueilli en deux volumes de même format que les OEuvres épiscopales, tout un choix de sermons et d'instructions, de 1839 à 1849, vrai trésor de doctrine pour la foi et la piété catholiques. C'est un manuel apologétique d'un très grand secours. Dogme, morale, liturgie, piété, rien n'est omis. Ce recueil semble un véritable arsenal approprié à tous les temps.

Dans un avertissement, inspiré par les premiers chapitres de la belle Histoire du Cardinal Pie par Mgr Baunard, le P. Mercier étudie dans leur ensemble les quatre-vingt-six discours que renferme le recueil et fait ressortir le mérite supérieur de ce jeune prédicateur, dont la renommée s'étendait déjà au loin et chez lequel on admirait cet art merveilleux d'approprier le texte sacré aux circonstances avec une rare précision et un parfait à-propos.

PHILOSOPHIE — MORALE

FONSEGRIVE (George-L.), lauréat de l'Institut de France. — **Eléments de philosophie.** Tome I : Psychologie. *Paris, Picard et Kaan*. 1 volume in-12 de 310 pages. 3 „

Excellent manuel de psychologie. Le but de l'auteur est de mettre à profit pour l'enseignement secondaire les résultats de la nouvelle psychologie sans renoncer aux traditions doctrinales chères à l'Université.

L'ouvrage est partagé en trente-sept leçons, dont chacune forme généralement un ensemble suffisant pour être étudiée à part. Les idées sont précises, le style limpide, l'ordonnance très méthodique. La cinquième et la sixième leçon sur les conditions et les lois de l'association des images ; la huitième intitulée : effets moteurs des images ; la onzième sur l'habitude ; la dix-huitième sur la mémoire ; la vingt-neuvième sur le langage ; la trente-cinquième intitulée : le caractère, la personne, résument excellemment ce qu'il y a de plus intéressant chez les psychologues contemporains. Les leçons trentième et trente et unième sur la volonté et la liberté sont aussi à signaler. On sait que M. Fonsegrive est l'auteur d'un mémoire remarquable, qui a été couronné par l'Académie des sciences morales et politiques sur le *Libre arbitre*.

Il y a cependant à ce traité de psychologie une lacune qui nous paraît regrettable : l'auteur ne nous dit rien des conditions organiques de l'activité psychique ; il eût fallu quelques lecons préliminaires sur la vie élémentaire de la cellule, sur la structure générale de l'organisme et en particulier sur l'anatomie et la physiologie du cerveau, la doctrine des localisations cérébrales, etc. Mais il est probable que le programme officiel de la classe de Philosophie dont l'auteur a à tenir compte ne comporte pas ces préliminaires scientifiques. Que penser alors de ce programme lui-même ?

D. M.

FROHSCHAMMER (J.). — **Ueber das Mysterium Magnum des Daseins.** *Leipzig, Brockhaus*. 1 volume in-8° de XV-185 pages. 5.50

GONZALEZ (S. E. le cardina Zéphirin). — **Histoire de la Philosophie.** Ouvrage traduit de l'espagnol, avec l'autorisation de l'auteur, et accompagné de notes par le *R. P. G. de Pascal*. Tome IV et dernier : Philosophie moderne (De Kant à nos jours). *Paris, Lethielleux*. 1 volume in-8° de 528 pages. Prix de l'ouvrage complet. 24 „

Le R. P. de Pascal est infatigable ; en quelques mois de temps, il nous a donné une traduction consciencieuse, élégante, des quatre volumes de l'histoire de la philosophie de S E. le cardinal Gonzalez. Nous sommes heureux de maintenir et de confirmer aujourd'hui le jugement sympathique et reconnaissant que nous avons exprimé lors de l'apparition des premiers volumes. Il nous manquait en français une histoire de la philosophie qui s'inspirât de

doctrines traditionnelles de la scolastique et qui fût autre chose qu'une stérile nomenclature de faits et de dates. La traduction de l'ouvrage de l'éminent Cardinal espagnol rendra donc un réel service à la cause de la philosophie. Nous sommes aussi très peu au courant du mouvement philosophique en Espagne au cours de la seconde moitié de ce siècle. Le quatrième volume est, sous ce rapport, riche en renseignements intéressants. Il se termine par une excellente table analytique.

Le philosophe espagnol conclut son œuvre par une vue d'ensemble sur l'avenir de la philosophie. En face du « monisme idéal et absorbant, du panthéisme et du monisme cosmique des écoles positiviste et matérialiste, il voit le théisme personnel et transcendant du quiétrulisme chrétien », et par delà les luttes de l'heure présente, il salue avec confiance son triomphe définitif. D. M.

KANT. — Prolégomènes à toute métaphysique future qui pourra se présenter comme science. Traduction nouvelle. *Paris, Hachette.* 1 volume in-12 de x-276 pages. 2.50

MAUMUS (R. P. Vincent), de l'Ordre des Frères-Prêcheurs. — **Les philosophes contemporains.** Tome I : MM. Vacherot, Taine, P. Janet, Caro, Schopenhauer. *Paris, Lecoffre.* 1 volume in-12 de 522 pages. 3.50

Il est bien difficile de résumer un livre qui est lui-même un résumé de la vie et de la pensée de personnalités diverses ayant exercé une action plus ou moins étendue ou plus ou moins profonde sur leurs contemporains. Le savant Dominicain qui s'est fait connaître récemment par son parallèle si vivant entre saint Thomas d'Aquin et Descartes, nous décrit aujourd'hui à grands traits la carrière philosophique de MM. Vacherot, Taine, P. Janet, Caro et de Schopenhauer. Les quatre premiers philosophes sont assez généralement connus du public français ; pour ne pas rester dans les banalités, je m'attacherai, à titre de spécimen, au portrait de Schopenhauer.

L'auteur commence par nous donner une courte biographie du fameux pessimiste ; ses antécédents de famille, l'austérité de ses mœurs, son intrépidité en face de la mort, l'élévation de ses sentiments patriotiques. Ecoutons : « Tandis qu'il inédite et compose à 29 ans son grand ouvrage qui conclut à l'ascétisme et à la continence, il se rend à Venise, où, en compagnie de Byron, il mène une vie qui ne rappelle en rien les austérités de la Trappe. »

« Quand le choléra éclata à Berlin en 1831, il se sauva à toutes jambes. En 1813, il eut un élan de patriotisme : il paya un uniforme au lieutenant Helmholz, dont la vie était bien moins précieuse que la sienne » Le P. Maumus ajoute quelques traits qui dépeignent l'incommensurable orgueil de l'homme dont il doit maintenant apprécier les doctrines.

Le grand mérite de Schopenhauer est d'avoir osé dire son fait à l'école Hégélienne ; comme critique, il a fait preuve de pénétration et d'indépendance de caractère ; mais, lorsqu'il a rêvé à son tour une construction philosophique, il s'est borné à des affirmations sans preuves et à des paradoxes qui ont plus l'air de boutades que de convictions réfléchies. S'inspirant du plan même de l'ouvrage principal de Schopenhauer : *Le monde comme volonté et comme représentation*, le R. P. Maumus étudie tour à tour le philosophe, l'artiste et le moraliste, et, tout en reproduisant consciencieusement le système, prend soin d'en faire ressortir les faiblesses et les multiples contradictions.

L'exposition est claire, la discussion alerte, et pour qu'on ne l'accuse pas de fausser la pensée de l'écrivain qu'il apprécie, le savant auteur cite toujours les paroles mêmes sur lesquelles s'appuie son jugement. Ceux qui n'ont pas le loisir de suivre de plus près les écoles contemporaines de philosophie, trouveront dans l'ouvrage du R. P. Maumus un aperçu général facile à lire et des plus intéressants.

D. M.

RICARDOU (A.). — **De l'Idéal.** Etude philosophique. *Paris, Alcan.* 1 volume in-8° de 355 pages. 5 „

« L'idéal est particulièrement en honneur au XIXe siècle, écrit l'auteur. Chez beaucoup, il est comme le parfum qui laisse en s'en allant la foi religieuse et ce « je ne sais quoi » est vraiment précieux aux âmes incroyantes dont la sentimentalité répugne à la brutale indifférence du positivisme. »

Autant les sensations olfactives sont vagues, autant la conception de l'idéal est mal définie pour la plupart de ceux qui s'y complaisent. Qu'y a-t-il sous ce mot ? A quel rêve ou à quelle réalité répond-il ? Quels sont les titres de l'idéal à notre sujet ? Telles sont les questions auxquelles M. Ricardou cherche une solution.

Il examine d'abord les caractères de l'idéal (Ire partie), puis la formation de l'idéal (IIe partie) et enfin sa valeur (IIIe partie).

On pourra se faire une idée de l'ouvrage en pesant cette définition de l'idéal qui clôt le ch. I de la Ire partie : L'idéal c'est la conception progressive, sous une forme déterminée, de la perfection que peut, à un moment donné, réaliser un être. Quant à cette perfection elle-même, son type le plus élevé, c'est la moralité. « Nous définissons donc l'idéal : la conception progressive, sous une forme déterminée, du mieux possible. » D. M.

SECRÉTAN (Charles). — **Les droits de l'humanité.** *Paris, Alcan.* 1 volume in-12 de 350 pages. 3.50

ÉCONOMIE SOCIALE

BLOCK (Maurice), membre de l'Institut. — **Les suites d'une grève.** *Paris, Hachette.* 1 volume in-12 de 188 pages. 1.25

BOISSEVAIN (G.-M.). — **Le problème monétaire et sa solution.** *Paris, Guillaumin.* 1 volume in-8° de II-140 pages. 4 „

HAYEM (M.-Julien). — **Les industries accessoires du vêtement et les traités de commerce.** Rapports et études à propos des réponses à l'enquête ministérielle sur l'établissement des tarifs de douane. *Paris, Guillaumin.* 1 volume in-8° de LXVIII-247 pages. 10 „

ROCHARD (le Dr Jules). — **Questions d'hygiène sociale.** *Paris, Hachette.* 1 volume in-12 de VI-340 pages. 3.50

SCIENCES HISTORIQUES

BLIARD (le Père P.), S. J. — **Les mémoires de Saint-Simon et le P. Le Tellier, confesseur de Louis XIV.** *Paris, Plon.* 1 volume in-8° de VIII-430 pages. 7.50

CARETTE (Mme). — **Madame Campan.** *Paris, Ollendorff.* 1 volume in-18 de XXI-330 pages. 3.50

Mme Campan a écrit des *Mémoires* d'un très vif intérêt sur la vie intime de la reine Marie-Antoinette. Nos lecteurs les connaissent, leur place est tout indiquée dans cette collection pour jeunes filles.

En tête du volume, l'éditeur, Mme Carette, née Bouvet, a placé une notice biographique fort bien faite, qui, sans entrer dans des détails oiseux, nous donne sur le caractère de Mme Campan et sur sa situation à la Cour les éclaircissements indispensables pour apprécier en connaissance de cause ses écrits.

Qu'il nous soit permis en terminant d'exprimer le regret que Mme Carette n'ait pas cru devoir diviser les mémoires en *chapitres* précédés de *sommaires*. P. P.

FRANKLIN (Alfred). — **La vie privée d'autrefois : Les médicaments.** (Arts et métiers, modes, mœurs, usages des paroissiens du XIIe au XVIIIe siècle, d'après des documents originaux ou inédits). *Paris, Plon.* 1 volume in-12 de IV-270 pages. 3.50

FUSTEL DE COULANGES, membre de l'Institut de France. — **Histoire des institutions politiques de l'ancienne France : La Gaule romaine.** Ouvrage revu et complété sur le manuscrit et d'après les notes de l'auteur par *Camille Jullian*, chargé de cours à la Faculté de lettres de Bordeaux. *Paris, Hachette.* 1 volume in-8° de XIV-332 pages. 7.50

GUYHO (Corentin). — **Les beaux jours du second empire.** *Paris, Calmann-Lévy.* 1 volume in-12 de VIII-345 pages. 3.50

LAVISSE (Ernest). — **La jeunesse du grand Frédéric.** *Paris, Hachette.* 1 volume in-8° de XV-450 pages. 7.50

LAZAIRE (l'abbé Elisée). — **Etude sur les Vestales** d'après les classiques et les découvertes du Forum. *Paris, Plon.* 1 volume in-12 de 344 pages. 3.50

Ce livre paraît avec une lettre-préface de Mgr de Cabrières, évêque de Montpellier, et sous les auspices du savant cardinal Pitra. Le livre, élaboré à Rome, a été imprimé en France. C'est un traité complet sur la matière.

Voici les divers chapitres de cette intéressante monographie. Vesta, le temple de Vesta, la demeure des Vestales, incendies et ruines, le bois des Vestales, le collège des Vestales, le palladium et le feu sacré, sacrifices et fêtes, le privilège des Vestales, les châtiments, abolition du collège des Vestales, les vierges païennes et les vierges chrétiennes

M. Lazaire a utilisé les ressources que lui procurait l'érudition contemporaine, notamment la découverte de quelques graffites et la publication du *Corpus Inscriptionum* de l'Académie de Berlin.

Il reste acquis que les vestales étaient choisies, vers l'âge de 7 ans, parmi les familles patriciennes ; elles restaient attachées durant trente ans au service de la déesse ; ce temps se subdivisait en trois époques : dix ans de préparation au ministère sacré, dix ans d'exercice, dix ans de transmission des fonctions à celles qui devaient prendre leur place. Puis, ce laps de trente années écoulé, il leur était loisible de rentrer dans le siècle et de se marier. Mais ces unions-là n'étaient point vues avec faveur. Nous ne parlerons pas des privilèges des vestales. Un cortège conduisant un cou-

damné au lieu d'exécution venait-il à se trouver fortuitement sur le passage d'une prêtresse de Vesta, le condamné avait la vie sauve. Au Colisée, les Vestales étaient aux premières loges pour contempler les léopards et les lions broyant les membres délicats des vierges chrétiennes. Il s'est trouvé des esprits faussés pour placer ces six demoiselles au-dessus de nos religieuses qui se comptent par myriades ! AD. D.

PAPILLAUD (ADRIEN). — Les crimes maçonniques. **La mort du Prince impéral.** *Paris, Savinne.* 1 volume in-12 de 275 pages avec portrait. 3.50

PRAT (PAUL). — **Lettres du chevalier de Boufflers à la comtesse de Sabran.** *Paris, Plon.* 1 volume in-8° de XVI-136 pages. 3.50

SÉCHÉ (LÉON). — **Les derniers jansénistes** depuis la ruine de Port-Royal jusqu'à nos jours (1710-1870). *Paris, Perrin.* 2 volumes in-8° de XXXV-390 et 460 pages. 15 „

SPULLER (EUGÈNE), député. — **Histoire parlementaire de la seconde république** suivie d'une petite histoire du second empire. *Paris, Alcan.* 1 volume in-12 de XVI-376 pages. 3.50

L'ancien ministre opportuniste n'est ni un styliste, ni un historien, mais il a le sens politique. Son républicanisme et son anticatholicisme priment tout, sans aucun doute, mais ce n'est pas, à proprement parler, un sectaire.

Comme renseignements, l'ouvrage est dénué d'intérêt. M. Spuller *systématise* tout le temps de son point de vue. M.

TALLEYRAND. — **Mémoires, lettres inédites et papiers secrets,** accompagnés de notes explicatives par *Jean Gorsas*, et d'une lettre autographe fac-similé. *Paris, Savine.* 1 volume in-12 de XII-290 pages. 3.50

TATISCHEFF (SERGE). — **Alexandre Ier et Napoléon** d'après leur correspondance inédite (1801-1812). *Paris, Perrin.* 1 volume in-8° de XIII-640 pages. 7.50

VANDAL (ALBERT). — **Napoléon et Alexandre Ier.** L'alliance russe sous le premier empire Tome I : De Tilsit à Erfurt. *Paris, Plon.* 1 volume in-8° de XXIII-525 pages. 8 „

LITTÉRATURE — ROMANS

BARINE (ARVÈDE). — **Bernardin de Saint-Pierre.** *Paris, Hachette.* 1 volume in-12 de 190 pages, avec portrait. 2 „

BOURGET (Paul). — **Aline.** — **Croquis londoniens.** — **Jules Vallès.** *Paris, Gautier.* Brochure in-12 de 36 pages précédée d'une notice biographique. 0.10
(*Bibliothèque populaire*).

Nous recommandons à tous les catholiques cette tentative nouvelle de vulgarisation littéraire, conçue dans les meilleures intentions. Tous les auteurs de valeur sont représentés dans cette bibliothèque par des extraits et heureusement, irréprochablement choisis. M.

D'ARVOR (CAMILLE). — **Le bonheur était là...** suivi de **La Gitane Dolorès.** *Paris, Firmin Didot.* 1 volume in-12 de 324 pages 2,50
(*Bibliothèque des mères de famille, 2e série.*)

Aimable spécimen de la Bibliothèque des mères de famille. Touchant récit. Yvonette est le bonheur. Un officier de marine se laisse prendre tour à tour aux charmes d'une Andalouse, aux yeux noirs d'une Italienne. Quand il reconnaît que le bonheur était là, il est trop tard. Yvonette fait le bonheur d'un autre, et c'est à jamais.

Il y a là de belles esquisses et des caractères fouillés. M.

DAUDET (ALPHONSE). — **Port-Tarascon.** Dernières aventures de l'illustre Tartarin. Illustrations de *Biler, Montégut, Montenard, Myrbach* et *Rossi*. *Paris, Flammarion.* 1 volume in-12 de 348 pages. 3.50
(*Collection Guillaume.*)

Lire le compte rendu de l'ouvrage, page 477 de la *Revue bibliographique belge*, année 1890.

DE BANVILLE (THÉODORE). — **Œuvres complètes : Idylles prussiennes.** — **Riquet à la houpe.** *Paris, Lemerre.* 1 volume petit in-18 de 277 pages. 6 „
(*Petite Bibliothèque littéraire.*)

DE BOVET (Mme AUDEBERT). — **Bérengère.** *Paris, Firmin Didot.* 1 volume in-12 de 321 pages. 2.50
(*Bibliothèque des mères de famille, 2e série.*)

DRAULT (JEAN) et **CLERMONT** (JULES). — **Fricotard et Chapuzot.** Pièce en 3 actes. *Paris, Gautier.* Brochure in-12 de 97 pages. 1 „

C'est une bouffonnerie un peu grosse, gauloise plus qu'athénienne, parfaitement honnête, du reste, bravant le bon ton, mais respectant les bonnes mœurs, et très amusante, je crois, pour les acteurs

et le public, auxquels MM. Jean Drault et Jules Clermont la destinent : celui des cercles d'ouvriers, des patronages et d'autres œuvres analogues.

L. M.

FLAMMARION (Camille). — **Uranie.** *Paris, Flammarion.* 1 volume in-12 de 370 pages, avec illustrations de *Bayard, Bieler, Falero, Gambard, Myrbach* et *Riou.* 3.50
(*Collection Guillaume.*)

Joli volume. Joli récit. L'astronomie en roman-feuilleton. Toutes les splendeurs sidérales trouvent leur expression dans ce doux nom : *Uranie.*

Nous avertissons le lecteur que l'orthodoxie de M. Flammarion laisse beaucoup à désirer. Il voit Uranie, il ne devine jamais Dieu.

Le même volume contient *Ciel et Terre*, une bluette où Cupidon, un cupidon naturaliste, tient plus de place que la sage Minerve. M.

FOUQUIER (Marcel). — **Profils et portraits.** Notes de littérature; notes d'art. *Paris, Lemerre.* 1 volume in-12 de 310 pages. 3.50

FRÉHEL (Jacques). — **Bretonne.** *Paris, Plon.* 1 volume in-12 de 268 pages. 3.50

GENNEVRAYE (A.). — **Histoire invraisemblable.** *Paris, Calmann-Lévy.* 1 volume in-12 de 300 pages. 3.50

GOURDON (Georges). — **Le sang de France.** Avec préface de *Pierre Loti. Paris, Savine.* 1 volume in-12 de xii-192 pages. 3.50

GRÉVILLE (Henry). — **Aurette.** *Paris, Plon.* 1 volume in-12 de 280 pages. 3.50

HUGO (Victor).—**Les contemplations.** Tome I : **Autrefois** (1830-1843). *Paris, Hetzel-Quantin.* 1 volume in-12 de 236 pages. 2 „
(*Edition définitive d'après les manuscrits originaux.*)

LA FONTAINE (J. de). — **Œuvres complètes** publiées d'après les textes originaux, suivies d'une notice sur sa vie et ses ouvrages, d'un essai bibliographique, de notes, de variantes et d'un lexique, par *Alphonse Pauly,* de la Bibliothèque nationale. Tome VII : Notice. — Bibliographie.— Notes et variantes.— Lexique. *Paris, Lemerre.* 1 volume in-8° écu de c-360 pages, imprimé sur papier de Hollande. 10 „

LAVOLLÉE (René). — **Essais de littérature et d'histoire.** *Paris, Hachette.* 1 volume in-12 de vii-436 pages. 3.50

LÉVI (Sylvain), docteur ès lettres. — **Le Théâtre indien** (Fasicule 83 de la *Bibliothèque de l'Ecole des Hautes Etudes*). *Paris, Bouillon,* 1 volume gr. in-8°. 18 „

On se tromperait en supposant que ce livre ne peut intéresser que les orientalistes. L'art dramatique des Hindous piquera vivement la curiosité de tout homme de culture littéraire moyenne. En dépit des rapprochements ingénieux de M. Windisch, le Théâtre sanscrit, loin de procéder du théâtre grec, en est, sur presque tous les points, l'antithèse, et l'art poétique du Natgaçastra ne rappelle Aristote que par des contrastes. Le génie de l'Inde, varié, moins pondéré, moins harmonieux que celui de la Grèce, s'est porté tout entier vers les spéculations métaphysiques ; l'étude expérimentale de l'homme, l'analyse des passions de l'âme, lui est presque étrangère.

La théorie du théâtre hindou mérite un examen plus attentif que le théâtre lui-même. On est bientôt lassé de l'éternelle intrigue d'amour polygame qui se noue et se dénoue d'une manière à peu près invariable par la réconciliation de deux rivales dans le harem du héros et des personnages typiques arrêtés comme chez nous Arlequin, Cassandre et Colombine ; mais l'énorme littérature technique tirée de ce fond si pauvre est, je pense, un des exemples les plus curieux de manie dialectique, à la fois enfantine et subtile, que présente l'histoire de l'humanité.

Le cadre de cette revue ne me permet pas même d'énumérer une faible part des divisions et subdivisions de cette philosophie du théâtre : les quatre catégories du héros, les quatre divisions de sa vie de sentiment, ses huit séductions naturelles, ses deux auxiliaires sociaux de l'amour ; les trois conditions de l'héroïne, les trois dispositions de son caractère, les huit situations où la conduit l'amour, les vingt grâces que l'amour lui donne ; les huit variétés d'impression que peut ressentir le spectateur, les vingt et un suppléments d'articulation (nœuds accessoires de l'intrigue), les trente-trois tournures d'expression, les trente-six tournures de style, etc.

Mais je ne doute pas que les explications brèves, sobres, aussi claires que possible, de M. Lévi, ne satisfassent la curiosité du lecteur intelligent sans la fatiguer.

Ajoutons que cette histoire du théâtre hindou se termine de nos jours, d'une façon très inattendue, par l'infiltration des littératures européennes dans ce vieux drame traditionnel quis emblait à jamais immobile, figé, impénétrable.

Les savants ont, en général, pour l'objet de leurs études une prédilection pour ainsi dire paternelle. M. Lévi voit en beau le théâtre de l'Inde. Il y aurait bien des réserves à faire au sujet de sa *conclusion.* Comme contrepoids à l'admiration tant soit peu systématique de M. Lévi, je pense qu'il est bon d'en corriger l'impression par la lecture d'un excellent ouvrage de M. Félix Nève : *Les époques littéraires de l'Inde.* Avec M. Nève, en dépit de toutes les résurrections « barbares », restons fils de la Grèce et de la foi chrétienne, « les gardiens de l'idéal que nos ancêtres nous ont transmis, héritage de l'antiquité accru du fécond labeur des siècles chrétiens ». L. M.

MAEL (Pierre). — **Un manuscrit.** *Paris, Charpentier.* 1 volume in-12 de 245 pages, avec un dessin de *Maurice Eliot.* 2.50
(*Nouvelle collection.*)

MONTÉGUT (Emile). — **Heures de lecture d'un critique** (John Aubrey. — Pope. — William Collins. — Sir John Maundeville). *Paris, Hachette.* 1 volume in-12 de 340 pages. 3.50

MOREAU (Hégésippe). — **Le Myosotis. — Poésies inédites.** (Tome II de ses Œuvres complètes.) *Paris, Lemerre.* 1 volume petit in-18 de III-328 pages. 6 „
(*Petite Bibliothèque littéraire.*)

OUIDA. — Le dernier des clarencieux. *Paris, Perrin.* 2 volumes in-12 de 390 et 470 p. 7 „

SÉOL (Jacques). — **Mademoiselle Fleurette.** Imité de l'anglais de John Strange Winter. *Paris, Hachette.* 1 volume in-18 de 236 p. 2 „

STEYNE (Félix). — **Par vanité.** *Paris, Perrin.* 1 volume in-12 de 270 pages. 3.50

VOGUÉ (Vte E. Melchior de), de l'Académie française. — **Spectacles contemporains.** *Paris, Colin.* 1 volume in-12 de IX-367 pages. 3.50

PHILOLOGIE — LINGUISTIQUE

DAHLMANN (Joseph), S. J. — **Die sprachkunde und die Missionen.** Ein Beitrag zur Charakteristik der ältern Katholischen Missionsthätigkeit (1500-1800). *Fribourg e/B. Herder.* 1 volume in 8° de XI-128 pages. 2.25

LEGOFF (le P. Laurent), O. M. J. — **Grammaire de la langue montagnaise.** *Montréal, C. O. Beauchemin et fils.* 1 volume in-8° de 360 pages. 10 „

Grâce aux vaillants missionnaires que l'Eglise envoie dans toutes les parties de notre globe, l'étude des langues étrangères et incultes — on pourrait dire des langues nouvelles — a pris des extensions considérables. Cet essai de grammaire *Montagnaise* ou *Chippeweyane* que le P. Legoff nous présente est le fruit de vingt ans de travaux laborieux parmi les *Mangeurs de Caribouæ* (Edshenn eldeli) et ne peut manquer d'être reçu avec reconnaissance par les curieux de nouveautés linguistiques et ethnographiques.

L'auteur s'efforce, avec un réel talent d'observateur, à nous rendre familiere cette langue extrêmement difficile, tant à cause de la prononciation que par sa composition, et « qu'on ne peut entendre parler, pour la première fois, sans se dérider » !

Ce dialecte que parlent la plupart des habitants de la Colonie britannique et de l'Alaska, est d'une difficulté d'autant plus grande qu'il n'a aucun rapport ni comparaison avec aucune autre langue, et cependant, lorsqu'on considère l'ensemble, l'organisation de leur façon de parler, on doit reconnaître *qu'ils ont le plein usage de leur raison :* « Da. ehorzh ya ». O. S.

SCIENCES MATHÉMATIQUES

GOURSAT (E.). — **Leçons sur l'intégration des équations aux dérivées partielles du premier ordre** faites à la Faculté des sciences de Paris, aux candidats à l'agrégation, et rédigées par C. Bourlet. *Paris, Hermann.* 1 volume in-8° de 354 pages. 12 „

Exposer avec une simplicité qui les rende accessibles à tous les théories les plus hautes et les plus difficiles de la science jusqu'au point où les ont conduites les derniers travaux sur la matière, c'est bien là le but et l'idéal complet de l'enseignement supérieur. C'est ce que vient de faire M. Goursat pour la théorie des équations aux dérivées partielles, dans un livre à la fois complet, clair et rigoureux.

L'existence des intégrales, leurs propriétés fondamentales sont établies par la méthode de Mme de Kowalewsky, plus simple que celles de Cauchy et de M. Darboux, et simplifiée encore dans son exposition. L'auteur s'appuiera souvent sur les résultats de cette étude générale, à laquelle il mêle d'utiles considérations géométriques.

L'intégration des équations linéaires et celle des systèmes linéaires sont traitées par deux méthodes : l'exposition de celle de M. Mayer est fort nette. Après un chapitre sur les équations différentielles totales où la question est présentée d'une manière neuve et intéressante, M. Goursat passe aux travaux de Lagrange, de Charpit et de Cauchy sur les équations non linéaires ; puis il aborde les méthodes si remarquables de Jacobi par l'intégration des équations à un nombre quelconque de variables indépendantes, et celle de M. Mayer pour un sys-

tème d'équations de cette nature. Un chapitre est consacré aux relations de la théorie avec les recherches géométriques.

Le reste du volume expose, avec de grands développements, les recherches de M. Sophus Lie, qui est arrivé par une voie si originale et si inattendue à synthétiser les méthodes de Cauchy et de Jacobi; les travaux du même géomètre sur les transformations de contact et sur les groupes de transformations, ceux de M. Darboux sur les solutions singulières.

D'un caractère à la fois pratique et profond, l'ouvrage de M. Goursat sera également précieux aux étudiants et aux professeurs. PH. G.

HERMITE (CHARLES). — **Cours de la Faculté des sciences de Paris sur les intégrales définies, la théorie des fonctions d'une variable imaginaire et les fonctions elliptiques.** 4e édition entièrement refondue. *Paris, Hermann.* 1 volume in-4°, lithographié, de 295 pages. 15 „

Les excellentes leçons de M. Hermite à la Sorbonne sont trop connues de tous les géomètres, le nom de l'auteur, un des premiers analystes de notre temps, est entouré de trop d'éclat, pour qu'il soit nécessaire de parler de cette quatrième edition, si ce n'est pour signaler quelques améliorations introduites.

On connaît la méthode de l'auteur qui, à propos des questions élémentaires et classiques, pousse volontiers des excursions dans les régions élevées qui lui sont familières. Les applications géométriques du calcul intégral fournissent ainsi la matière de très intéressantes digressions. A notre avis, M. Hermite attache trop d'importance à une objection subtile de M. Schwarz contre une définition correcte. Après cela, l'auteur aborde la théorie des fonctions de variables complexes; les travaux de Cauchy, de Weierstrass et de Mittag-Leffler sont exposés simplement et d'une façon que l'on peut sans peine rendre rigoureuse. La théorie des intégrales eulériennes, très moderne, a reçu plusieurs améliorations. Les fonctions elliptiques sont rattachées aux fonctions de Jacobi et M. Hermite donne à ce sujet un grand nombre de choses nouvelles qui lui sont dues.

Nul doute que cette nouvelle édition ne soit épuisée aussi vite que les précédentes.

PH. G.

SCIENCES BIOLOGIQUES

HERTWIG (OSCAR). — **Traité d'embryologie ou histoire du développement de l'homme et des vertébrés.** Traduit sur la 3e édition allemande par *Charles Julin.* Ouvrage orné de 339 figures dans le texte et de 2 planches en chromolithographie. *Paris, Reinwald.* 1 volume in-8° de XIV-515 pages. 15 „
Relié, genre anglais. 16.50

La liste des traités d'embryologie est déjà bien longue et comprend des livres de valeur et d'importance très diverses.

Plusieurs ont joui d'une grande vogue et se vendent encore couramment ; d'autres, après quelques années de succès, sont presque tombés dans l'oubli. Celui de M. Hertwig est encore aujourd'hui le traité à la mode. Il doit sa vogue au grand nombre de figures intercalées dans son texte et surtout au caractère synthétique qui en fait un manuel complet, un cours, convenant aussi bien à l'étudiant qu'au chercheur ou au professeur. Ce n'est donc pas un dictionnaire d'embryologie classifiant simplement les faits décrits par d'autres : c'est un livre original, écrit avec suite et rendu précieux par la critique autorisée à laquelle les faits y sont soumis. On peut admettre que la fameuse *Théorie du Coelome,* qui s'y trouve exposée, a été pour quelque chose dans le succès qu'ont obtenu dans le monde entier ses trois éditions allemandes. Cette théorie, déjà indiquée en 1877 par Ray-Lankaster et développée par les Hertwig, marque une époque dans l'histoire de l'embryologie. Quel que soit donc l'avenir qui lui est réservé comme manuel, le traité qui nous occupe conservera incontestablement sa valeur comme livre, et tout naturaliste, qu'il s'adonne à la zoologie, à l'anatomie ou à l'embryologie, le possédera dans sa bibliothèque.

L'excellente traduction qu'en a faite M. Julin, professeur à l'Université de Liége, le met à la portée des personnes auxquelles la langue allemande n'est pas familière. La plume de M. Julin lui a fait gagner en clarté, tout en conservant exactement le sens du texte allemand. Nous insistons sur ce dernier point. En général, on accepte aveuglément toutes les traductions, et c'est bien à tort, car beaucoup sont déplorablement faites. Il suffit, pour s'en convaincre, de comparer à leur texte primitif quelques-uns des manuels de zoologie, d'anatomie ou de physiologie qui ont été traduits depuis quinze ans. Nous avons constaté que le traducteur y fait parfois dire à l'auteur le contraire de sa pensée. Depuis lors, nous avons perdu toute confiance dans les traductions qui ne sont pas faites par des hommes compétents dans la matière traitée. Les travaux embryologiques de M. Julin sont bien connus et donneront au lecteur tous ses apaisements sous ce rapport. G.

AGRICULTURE — HORTICULTURE

BAILLON (H.).— **Histoire des plantes : Monographie des Acanthacées** illustrée de 34 figures dans le texte (dessins de Faguet). *Paris, Hachette.* Brochure in-8° de 80 pages. 5 „

FOUSSAT (J.). — **Le Jardinage. Culture potagère pratique.** *Paris, Hachette.* 1 volume in-12 de x-260 pages avec 96 figures dans le texte. 1.25

GAIN (GEORGE). — **Les Syndicats professionnels agricoles.** Nouveau commentaire de la loi du 21 mars 1884, suivant la doctrine et la jurisprudence, et examen critique des propositions de loi présentées par MM. Marcel Barthe, Bovier-Lapierre, Lachize et Méline. *Paris, Colin.* 1 volume in-12 de XXXIV-377 pages. 3.50

(*Encyclopédie agricole et horticole.*)

GRANDEAU (L.). — **Etudes agronomiques,** 5e série (1889-1890). *Paris, Hachette.* 1 volume in-12 de XIV-304 pages. 3.50

HEUZÉ (GUSTAVE). — **La petite culture agricole, légumière et fruitière** dans les campagnes et aux environs des villes. *Paris, Colin.* 1 volume in-12 de 401 pages, illustré de 121 gravures. 3.50

(*Encyclopédie agricole et horticole.*)

RENARD (A.). — **Amendements et engrais.** *Paris, Colin.* 1 volume in-12 de IV-424 pages. 3.50

(*Encyclopédie agricole et horticole.*)

VILMORIN-ANDRIEUX.— **Les légumes usuels.** *Paris, Colin.* 2 volumes in-12 de 300 et 312 pages avec nombreuses gravures dans le texte. 7 „

(*Encyclopédie agricole et horticole.*)

ETHNOGRAPHIE — GÉOGRAPHIE — VOYAGES

BARTTELOT (W.-G.). — **Journal et correspondance du major Barttelot,** commandat l'arrière-colonne dans l'expédition Stanley à la recherche et au secours d'Emin Pacha (publiés par son frère). *Paris, Plon.* 1 volume in-12 de 361 pages avec carte. 3.50

Ce journal est absolument dépourvu d'intérêt au point de vue des explorations africaines, car, pendant son long séjour à Yambouya, le major ne s'est jamais occupé de recherches géographiques. Aussi n'est-ce pas là le but de la publication, uniquement destinée à laver le chef de l'arrière-colonne des charges assez graves qu'a fait peser sur lui le rapport de Stanley, à rejeter sur ce dernier la responsabilité des fautes et des malheurs qui ont décimé cette partie de l'expédition. Toute personne désireuse d'élucider ce procès devra donc lire aussi le journal de Barttelot.

Je me garderai bien de prendre parti dans cette triste querelle : il est si difficile de savoir ce qui s'est passé là-bas ! Ce qu'on peut dire, après une lecture même rapide des documents, c'est que Tippo-Tip est un coquin à qui Stanley a eu tort de se fier ; — que Barttelot a été mal inspiré ou mal conseillé en piétinant sur place et faisant dix voyages aux Stanley-Falls dans l'espoir d'amadouer l'affreux métis, au lieu de se mettre résolument en route ; — que probablement cet officier, loyal, fidèle et courageux, n'avait pas le calme qu'il faut pour traiter avec les Africains, ni la ténacité qui fait les grands explorateurs ; — que l'aversion réciproque existant dès le premier jour entre Stanley et lui, et qui se trahit à chaque page du journal, devait fatalement aboutir à une catastrophe.

PH. G.

DE AMICIS (EDMONDO). — **Souvenirs de Paris et de Londres,** traduits de l'italien par *Mme J. Colomb.* 2e édition, illustrée de 18 gravures sur bois. *Paris, Hachette.* 1 volume in-12 de 315 pages. 4 „

DE TINSEAU (LÉON). — **Du Havre à Marseille** par l'Amérique et le Japon. *Paris, Calman-Lévy.* 1 volume in-12 de 327 pages. 3.50

Léon de Tinseau vient d'appliquer au récit de son dernier voyage ses fines qualités d'observation. Le charme irrésistible de sa façon de dire et la séduction de son esprit gaulois s'y remarquent à première lecture. Aussi signalons-nous le livre comme une vraie perle pour les amateurs de notes cursives prises au jour le jour des lointaines expéditions.

L'esprit avec lequel l'auteur a su reproduire les incidents pittoresques du voyage, on peut s'en faire une idée très facilement. Voici maintenant comme exemple du grave, les lignes émues et simples où revit le drame si poignant d'une mort en mer :

« Nous étions sept ou huit, le commandant, quelques officiers, le médecin, les deux femmes de chambre, des matelots pour « envoyer » le corps. Un prêtre qui se trouvait là, par hasard, a donné

l'absoute à la défunte, étendue à nos pieds sur un matelas et qui semblait très grande à cause des gueuses de fonte cousues à ses pieds dans l'étroit fourreau de toile grise. Toute la pompe ordinaire des funérailles chrétiennes faisait défaut à la cérémonie, qu'une lampe électrique éclairait seule. Tout manquait : les cierges bénits, l'eau sainte, la fumée de l'encens, les vêtements sacerdotaux : on sentait l'impression douteuse de quelque chose d'incomplet, de furtif, de hâté.

» Soudain, les deux battants de fer de la coupée, criant sur leurs gonds, laissèrent paraître un carre noir par où montait le concert grandiose de l'océan furieux. L'œil, s'habituant aux ténèbres, distinguait les vagues inquiètes, gonflées de clameurs, dressant leurs têtes jusqu'à l'ouverture béante comme la foule d'une émeute avide de sa proie, lasse d'attendre. La scène aussitôt prit une majesté inattendue. Par ce trou sombre de quelques pieds, l'infini de l'océan et l'infini de l'éternité semblaient se rejoindre, pour faire à cette pauvre morte un cortège plus immense que celui d'un million d'hommes suivant un cercueil...

» Que Dieu reçoive cette âme et nous fasse la grâce de mourir dans les bras de ceux que nous aimons ». E. G.

MATTEI (le commandant). — **Bas-Niger, Benoué, Dahomey.** Ouvrage contenant 57 gravures hors texte provenant de photographies prises sur les lieux par l'auteur et 3 cartes du bassin du Niger, de la Bénoué et du Dahomey. *Grenoble, Impr. Vallier.* 1 volume in-8° de xv-200 pages. 5 „

Le commandant Mattei a habité plusieurs années l'Afrique tropicale, vers le confluent du Niger et de la Tschadda ou Benoué ; il y a fondé des établissements de commerce, négocié avec toute sorte de petits potentats, étudié les mœurs et les ressources du pays : c'est donc un homme dont la parole mérite d'être écoutée.

La maîtresse pensée de son livre éclate à chaque page, à chaque ligne : la France se laisse partout évincer par l'Angleterre, qui l'a encore éliminée des meilleures régions du Niger au moment où le commerce français commençait à y récolter le fruit de longs efforts. Il est temps de laisser là ce système d'indifférence stupide envers la colonisation, de disputer aux Anglais le continent noir et ses incalculables richesses, de soutenir nos admirables missionnaires qui sont partout les meilleurs auxiliaires du drapeau français.

Si ardente que soit la parole du commandant, si intéressant que soit son livre (dont les *Annales des missions* ont eu la primeur), il est à craindre, hélas ! qu'il fasse peu de prosélytes. Il manque à la France actuelle, pour envahir le monde colonial, l'exubérance de population, résultat de mœurs plus chrétiennes. Ph. G.

PRIDA Y ARTEAGA (Francico de). — **Le Mexique tel qu'il est aujourd'hui.** Ouvrage orné de 4 portraits et d'une carte. *Paris, Savine.* 1 volume in-8° de xv-376 pages. 10 „

THOUAR (A.).— **Explorations dans l'Amérique du Sud.** *Paris, Hachette.* 1 volume in-12 de 425 pages avec illustrations. 4 „

VERSCHUUR (G.). — **Aux Antipodes**, *Paris, Hachette.* 1 volume in-12 de 500 pages avec illustrations. 4 „

C'est tout bonnement un recueil d'impressions de voyage, sans autre prétention, édité avec la coquetterie et l'élégance habituelles dans la maison Hachette, illustré de charmants dessins, dont quelques-uns sont de vrais petits chefs-d'œuvre. L'auteur nous promène en Australie, à la Nouvelle-Zélande, à la Nouvelle-Galles du Sud, à la Nouvelle-Calédonie, aux îles Fidji, au Brésil, à la République Argentine, etc., décrivant, racontant, jugeant, d'une manière intéressante et généralement avec esprit et bon sens. Le livre est donc attrayant et sans danger. Les détails sur la brillante population de Nouméa sont des plus curieux. Par exemple, M. Verschuur n'est pas tendre pour le grand pénitencier français : « La nation entretient à grands frais une armee de fainéants qui se trouvent dispensés d'exécuter les travaux auxquels ils ont été condamnés ; plus d'un honnête paysan en France pourrait envier le sort que réserve l'Etat à la lie de sa population, suant le vice, le crime et le sang. » Ph. G.

BEAUX-ARTS — ARCHÉOLOGIE

JOUFFROY D'ESCHAVANNES. — Traité complet de la science du blason à l'usage des bibliophiles, archéologues, amateurs d'objets d'art et de curiosité, numismates, archivistes. Ouvrage orné de nombreux blasons finement gravés. *Paris, Flammarion.* 1 volume in-12 de 280 pages. 5 „

KAULEN (Dr Fr.). — **Assyrien und Babylonien** nach den neuesten Entdeckungen. Mit Titelbild, 87 in den Text gedruckten Holzschnitten, 7 Tonbildern, einer Inschriftentafel und 2 Karten. 4te Auflage. *Fribourg e/B. Herder.* 1 volume in-8° de xii-286 pages. 5.50
Relié 8 »

MAINDRON (G.-R.-Maurice). — **Les armes.** *Paris, Quantin.* 1 volume in-8° de 344 pages avec nombreuses illustrations dans le texte. 3.50

Cartonnage artistique en toile reliure. 4.50 (*Bibliothèque de l'Enseignement des Beaux-Arts.*)

REINACH (Salomon). — **Peintures de vases antiques** recueillies par Millin (1808) et Millingen (1813), publiées et commentées. *Paris, Firmin Didot.* 1 volume in-8° de xv-136 pages avec 124 planches hors texte. 30 „

ROGER-MILÈS (L.). — **Corot.** *Paris, Librairie de l'Art.* 1 volume petit in-4° de 87 pages avec nombreuses illustrations dans le texte. 3.50

WILPERT (Joseph). — **Die Katakombengemälde und ihre alten Copien.** Eine ikonographische Studie met 28 Tafeln in Lichtdruck. *Fribourg e/B. Herder.* 1 volume in-4° de xii-81 pages. 27.50

PÉDAGOGIE — LIVRES CLASSIQUES

COMPAYRÉ (Gabriel). — **Études sur l'enseignement et sur l'éducation.** *Paris, Hachette.* 1 volume in-12 de 332 pages. 3.50

M. Gabriel Compayré n'est point des nôtres. C'est un partisan arrêté de l'enseignement laïc, gratuit et obligatoire, p. 77. Il est toutefois utile de parcourir son livre.

En France, Institut libre et catholique sont synonymes, p. 2. Nous avouons ne pas être convaincus que les catholiques préconisent la méthode de Krausse, p. 16. Il condamne la gymnastique, p. 34. Il paraît qu'en Allemagne, pays de l'obligation, on ne fait guère de cas du maître d'école : c'est une sorte de « Tête de Turc ». La ville de Paris dépense annuellement *douze millions* pour ses écoles municipales, p. 91, et M. Campayré constate, non sans quelque surprise, que les familles aisées profitent de cette gratuité. M. Campayré admire beaucoup l'innovation de *colonies de vacances*, idée du reste d'origine suisse. Des enfants pauvres reviennent bien portants de ce séjour à la campagne ; on a vu un petit garçon de 11 ans avoir engraissé de 7 kilogrammes au bout de quarante-huit jours, p. 121. L'auteur est grand admirateur des plans scolaires de M. Jules Ferry ; pour les lycées de filles, il est d'un avis différent de Mgr Dupanloup : « Ceux que n'égare point la passion politique ou religieuse, dit-il, ne s'associent pas aux récriminations des hommes de parti qui, par une étrange aberration, persistent à croire ou tout au moins à dire que la femme sera défigurée et pervertie par les mêmes enseignements qui doivent assurer la dignité et le bonheur de ses fils. » Cette citation fait juger l'esprit du livre. A. C. H. D.

FOUILLÉE (Alfred). — **L'enseignement au point de vue national.** *Paris, Hachette.* 1 volume in-12 de xviii-450 pages. 3.50

ASCÉTISME — PIÉTÉ

Après le catéchisme. Cours d'instruction religieuse par l'auteur des *Paillettes d'or.* Deuxième partie : Réponses à quelques accusations contre la religion. *Avignon, Aubanel.* 1 volume in-18 de xxiii-470 pages. 1.90

Après le catéchisme ! C'est bien cela. Il semble à beaucoup de parents que tout est fait après la première communion. Quelle inconséquence ! Un enfant cesse-t-il d'aller à l'école après ce grand acte de la vie chrétienne ? Chez les pauvres, chez certains ouvriers, oui ; mais il y a pour cette classe les écoles d'adultes, les écoles dominicales paroissiales, les patronages de paroisse. Pour la bourgeoisie, pour les classes opulentes, on fait continuer aux enfants le cours de leurs études moyennes et supérieures. C'est bien, sauf que l'on omet trop souvent le cours moyen et supérieur de religion. Et cependant, en bonne pédagogie, il faudrait le développement simultané de l'éducation religieuse et de l'éducation littéraire, scientifique, artiste.

Le petit livre ici signalé, hautement recommandé par Mgr l'archevêque d'Avignon, veut venir en aide à ce besoin. L'auteur a tenu à réfuter les objections courantes : *L'Eglise est cruelle*, hors d'elle point de salut ; — elle nous oblige à croire des choses contradictoires, tels les mystères de la Trinité et du péché originel, de l'Eucharistie, de la rémission des péchés ; — l'Eglise est ennemie de la raison, de la science ; elle a fait massacrer les Albigeois et fondé l'inquisition. Les réponses sont topiques.

Certaines fautes typographiques sont assez désagréables : l'astronome Kelper, écrit plusieurs fois pour Kepler. C'est un décret de l'Index de 1822 et non de 1520 qui a rapporté la condamnation des œuvres de Galilée. A. C. H. D.

BERTHELON (le R. P.). — **Notre-Dame de Pontmain.** *Paris, Dumoulin.* 1 volume in-8° de iv-255 pages. 3 „

BLAMPIGNON (E.-A.). — **Fleurs et fruits de saint François de Sales.** Pensées recueillies

dans ses œuvres. 2e édition. *Paris, Leday.* 1 volume in-32 de xv-276 pages. 1.25

Saint Vincent de Paul, lié d'amitié avec saint François de Sales, aimait à redire que, si Notre-Seigneur revenait sur la terre, il y réapparaîtrait sous les traits de l'évêque de Genève. C'est dire, sous une forme gracieuse, la haute perfection de l'auteur de l'*Introduction à la vie dévote* et du *Traité de l'amour de Dieu*. Ses œuvres polémiques lui ont valu le titre de docteur de l'Eglise. Il est un maître des plus autorisés de la vie spirituelle. M. l'abbé Blampignon, professeur honoraire à la Sorbonne, auteur lui-même d'excellents travaux sur Malebranche, Bourdaloue et Massillon, a eu la bonne pensée de glaner dans les divers ouvrages et dans la correspondance du saint docteur des *Fleurs et des fruits*. Ce travail d'heureuse sélection est approuvé par NN SS. les évêques d'Albi, de Rodez, de Nancy, de Troyes, de Cambrai, de Bayonne, de Nevers, de Versailles. Une notice littéraire de l'évêque de Genève ajoute encore au prix de ce grand volume. A. C. H. D.

BESSONIES (l'abbé G. DE). — **Mois de saint Joseph**, d'après l'encyclique de Léon XIII, *Quanquam Pluries* suivi de prières et exercices de piété en l'honneur de saint Joseph, des prières pendant la messe, des actes avant et après la communion. *Paris, Vic et Amat,* 1 volume in-32 de x-176 pages. 0.50

Les documents émanés de la plume de Sa Sainteté Léon XIII se distinguent par une grande concision de langage ; nous n'avons point à parler de la solidité de la doctrine. Le pape est convaincu de la puissance de la prière. Chaque année, tout le mois d'octobre est consacré à la récitation du Rosaire ; chaque année, le mois de mars nous rappelle des hommages dus à saint Joseph. Le 15 août 1889, le Saint-Père a publié une encyclique remarquable à tous égards et l'a fait suivre d'une pièce de sa composition, laquelle pièce, largement indulgenciée, est à dire après le chapelet.

M. l'abbé de Bessonies a eu l'heureuse inspiration de publier un nouveau livre sur le bienheureux époux de Marie, père nourricier de Jésus, non d'après un plan original, élaboré par lui, quelque méritant qu'on puisse le supposer, mais d'après l'encyclique elle-même. Ce livre n'est, en définitive, qu'une paraphrase du document pontifical, poursuivie durant trente et un jours : *Motifs* de la dévotion à saint Joseph, *dignité* de saint Joseph, *charges* de saint Joseph, *modèle* des chrétiens, *prière* à saint Joseph. Chacune de ces lectures se compose de réflexions, d'une pratique et d'un exemple. On trouvera en appendice les litanies du saint, des exercices en l'honneur de ses sept *joies* et ses sept douleurs. L'Ordinaire de Paris déclare ce livre *un excellent commentaire de la lettre de Léon XIII.*

A. C. H. D.

CHAZOURNES (le R. P. DE), S. J. — **Petit mois de saint Joseph,** suivi d'une histoire pour chaque jour. 20e édition. *Clermont-Ferrand, Bellet.* Brochure in-32 raisin. 0.15

D'HULST (Mgr). — **Conférences de Notre-Dame de Paris** pendant le carême de 1891. (Les Fondements de la Moralité.) *Paris, Poussielgue.* Paraissent en fasicule in-8° de 20 pages. Prix du fascicule. 0.25
Abonnement aux six conférences 1.25
Franco 1.40

Il est superflu de louer l'établissement des conférences de Notre-Dame de Paris, dues à l'initiative de quelques pieux jeunes gens ayant Ozanam à leur tête. Depuis plus d'un demi-siècle, les plus illustres orateurs ont occupé cette chaire, Lacordaire et Ravignan, Félix et Monsabré. L'apologétique y a eu Lacordaire pour sa plus grande voix ; Félix y a célébré le progrès par le christianisme ; Monsabré, durant seize ans, a exposé ce dogme. Succédant à ces grands hommes, Mgr d'Hulst a résolu d'exploiter un terrain nouveau. Il parlera de la morale.

Le terrain est heureusement choisi : il y a assez bien d'erreurs à déraciner ici. Il ne se rencontre pas mal de gens, en effet, allant répéter à tout le monde que le dogme importe peu, pourvu qu'on soit un être moral. Nous l'avons vu ici en Belgique. Une loi liberticide prétendait inscrire au programme des écoles primaires l'enseignement de la morale. Mais quelle morale ? Une morale *mitoyenne !* répondit le ministre. C'est le code de cette morale-là que nous attendrons longtemps encore. Qu'est-ce que la morale *civique?* Mgr d'Hulst ne la nomme pas, dont il existe des manuels en France? C'est une morale sans sanction.

Le conférencier actuel de Notre-Dame de Paris traitera donc dans ses six discours des *fondements de la moralité.* Le premier de ces discours expose l'unité de la morale dans l'antiquité et dans les siècles chrétiens. Sans doute, il y a bien des erreurs ayant cours ici-bas; l'homme s'est trompé souvent dans certains cas spéciaux. Mais s'il y a cette *perennis philosophia* vantée par Cicéron, il y a la morale d'Aristote, corrigée par saint Thomas interprète autorisé de la doctrine catholique. Le stagirite a fait la métaphysique des mœurs ; le docteur angelique a agrandi le cadre. Mais, au-dessus de tout cela, il y a Jésus-Christ, il y a sa sainte grâce pour nous indiquer nos devoirs et surtout nous communiquer la force de les accomplir. Tout cela est exposé dans un langage scientifique et élégant tout à la fois. A. C. H. D.

Doctrine (la) **divine** enseignée par Dieu le Père à sainte Catherine de Sienne. Extraits par Mme la baronne de Barante, née d'Houdetôt. 3e édition. *Clermond-Ferrand, Bellet.* 1 volume in-18 de VIII-323 pages. 1.50

Tout le monde sait ce que fut sainte Catherine de Sienne. Il suffirait à sa gloire d'avoir ramené à Rome les papes qui semblaient avoir fixé leur siège à Avignon. Mme la baronne de Barante, habituée dès sa jeunesse à la lecture des œuvres de

cette grande Italienne, a eu la pensée de grouper des sentences dans un certain nombre de rubriques, sans se permettre d'y rien ajouter. Ire partie ; *La Providence de Dieu ;* IIe partie : *L'Obéissance à Dieu ;* IIIe partie : *La sagesse chrétienne ;* IVe partie : *Le Trésor de la prière.* Puis, en quelques pages, Catherine raconte les dons et les grâces dont la miséricorde divine a comblé le genre humain. Il faut lire cet ouvrage en toute humilité d'esprit.

A. C. H. D.

GAY (Mgr). — **De l'espérance chrétienne.** (Extrait des œuvres de Mgr Gay.) *Paris, Leday.* 1 volume in-32 de 220 pages. 1 „

Mgr Gay fait écho à une célèbre parole de Dante en écrivant : « L'Espérance est l'âme de la vie chrétienne. » Il semble que, si le soleil n'éclairait pas notre atmosphère, l'existence en ce monde nous deviendrait impossible. Nous vivrions plutôt cependant sans soleil que sans espérance. L'espérance est notre besoin le plus profond, le plus impérieux, le plus constant, le plus universel.

Que de fois n'avons-nous pas besoin de nous ranimer au foyer de l'espérance, quand quelque perte de nos biens ou de notre santé, quand quelque deuil vient nous frapper ! On ouvrira alors avec consolation ce petit opuscule. Ce n'est point un travail publié directement par le célèbre auxiliaire de S. E. le cardinal Pie : c'est un extrait de pensées pieuses fait avec un choix exquis par une main demeurée inconnue. Peu importe, le nom de l'auteur dispense de toute autre recommandation.

A. C. H. D.

GRENADE (Louis de). — **Le Symbole des Apôtres** expliqué. Traduction nouvelle par le *R. P. Hébrard,* des Frères Prêcheurs. *Clermont-Ferrand, Bellet.* 1 volume in-32 de 160 pages. 0.50

Le vénérable Louis de Grenade, né en 1505, mort en 1588, est l'une des gloires les plus pures de l'ordre dominicain et de la nation espagnole. Il fut loué de son vivant par Grégoire XIII, par saint Charles Borromée, par sainte Thérèse ; saint François de Sales appelait ses œuvres son second bréviaire. Mais ce saint religieux n'a pas écrit seulement que *le Guide des pécheurs :* il est remarquable comme orateur sacré et comme auteur de divers ouvrages ascétiques. C'était, de plus, un théologien consommé. Le petit opuscule que nous annonçons, le *Symbole des Apôtres,* est extrait du grand *Traité de la Doctrine chrétienne.* Cet opuscule de vulgarisation sera utilisé comme lecture ; on peut le recommander à toutes les personnes chargées d'expliquer le catéchisme.

A. C. H. D.

LETIERCE (le P. E.) S. J. — **Etude sur le Sacré-Cœur.** Tome II : *Paris, Vic et Amat.* 1 volume in-8° de xxii-396 pages. 5 „

Il est assez connu que la Bienheureuse Marguerite-Marie ne resta point longtemps sous la direction du Vénérable P. de la Colombière, celui-ci ayant été enlevé par la mort. Le présent tome II nous retrace la part que la Compagnie de Jésus a prise à la propagation de la dévotion au Sacré Cœur de Jésus. Le premier livre, fort intéressant, nous parle des jésuites contemporains de la Bienheureuse, notamment du P. Rollin. Le P. Croiset, pages 53-100, y est l'objet d'une étude particulière. On voudra même se rappeler que son livre sur le Sacré-Cœur a été effacé seulement de l'Index par un décret de 1887. Le livre II sera lu avec fruit par les amateurs d'histoire ecclésiastique : il traite de la lutte longue et acharnée du jansénisme et des jésuites. Les disgrâces que la Compagnie de Jésus essuya, notamment au siècle dernier, marchent de pair avec la diminution de dévotion au Cœur de Jésus. Ce travail est poursuivi jusqu'à notre époque. Un appendice sur le très Saint Cœur de Marie devant la Visitation et la Compagnie de Jésus occupe cinquante pages de ce volume. Un second appendice traite plusieurs questions iconographiques. L'ouvrage du R. P. Letierce, tout autant que celui de son confrère d'Inspruck, le P. Nilles, *De Rationibus festorum S. S. Cordis Jesu et purissimi Cordis, Mariae,* 1875, sont des ouvrages de fond. Ils sont appelés à rendre de grands services aux prêtres et aux zélateurs de cette sublime dévotion.

A. C. H. D.

Manuel de l'Institutrice chétienne, par une institutrice. *Clermont-Ferrand. Bellet.* 1 vol. in-32 de 220 pages. 0.75

C'est un charmant et bon petit volume que ce manuel. Toute institutrice chrétienne devrait en faire son vade-mecum. Elle y puiserait assurément la connaissance et l'amour de devoirs parfois bien pénibles et délicats à remplir. Le premier chapitre traite de la mission de l'institutrice chrétienne, mission que l'auteur divise en un double apostolat : celui de l'enseignement et celui de l'exemple. L'enseignement religieux, oh ! qu'il est négligé dans l'éducation des jeunes filles ! Dieu demandera un compte sévère, dit l'auteur de notre manuel, à quiconque n'aura pas apporté tous ses soins à la culture des jeunes âmes confiées à sa direction. « Que sert la science sans la crainte de Dieu ? » ajouterons-nous avec l'Imitation.

Le second chapitre est consacré à la vie chrétienne de l'institutrice : la Prière, la Méditation, les Sacrements, etc. L'auteur a mille fois raison : « Si la piété est utile à tous », selon la parole de l'Apôtre, elle l'est surtout à l'institutrice.

Le troisième chapitre s'occupe des vertus de l'institutrice chrétienne, à commencer par les vertus théologales pour finir par cette belle et digne simplicité chrétienne. Institutrices, ce petit manuel qui vous est offert vous fournira, c'est certain, la matière de votre quart d'heure de méditation quotidienne. Vous trouverez là ce que, peut-être, vous ne trouverez pas ailleurs : une nourriture spirituelle appropriée à vos besoins.

La seconde partie renferme un formulaire de prières parfaitement choisies. Rien de ce qui peut être utile ou agréable à l'âme pieuse n'y a été omis.

D.

Pour terminer, il y a une liste de livres pouvant figurer dans la bibliothèque d'une institutrice. Le choix en est sérieux et intelligent. D.

Mot (un) **à Saint-Joseph**, pour chaque jour du mois de mars, ou trois neuvaines et un triduum à saint Joseph, par l'auteur du mois du Sacré-Cœur A. M. D. G. 6e édition. *Clermont-Ferrand, Bellet.* Brochure in-32 raisin 0.15

Des personnes pieuses aiment une certaine variété dans leurs pratiques de religion. Le mois de mars remet aux mains des fidèles divers livres composés en l'honneur de saint Joseph. L'auteur a composé trois neuvaines différentes en l'honneur du bienheureux époux de la Sainte Vierge Marie. Chaque lecture comprend quelques bonnes considérations, une pratique, un exemple. Le tout est rédigé d'une façon très concise. Brochure à répandre. A. C. H. D,

VARIA

Annuaire de la Suisse pittoresque et hygiénique (1890). Stations climatériques — Bains — Belles excursions — Villes d'hiver de la Méditerranée. *Lausanne, Bureau de la Bibliothèque universelle.* 1 volume in-18 de 530 pages, reliure souple. 4 „

Les Suisses se donnent-ils assez de peine pour faire valoir leur beau pays, au point de vue du pittoresque et de la salubrité? Ce charmant petit volume, enrichi d'une foule de jolis croquis, convient surtout aux personnes, plus nombreuses chaque année, qui vont demander aux vallées, aux lacs, aux sommets alpestres quelques semaines de calme distraction, d'air pur et rafraîchissant, le repos des nerfs surmenés par un travail fiévreux, la guérison d'un estomac fatigué de truffes et de foies gras. Ils y trouveront, en ordre alphabétique, toutes les stations sanitaires, balnéaires, hydothérapiques de la Suisse, avec les renseignements de tout genre qui peuvent les intéresser.

Un complément fort utile décrit de même les stations hivernales de la Méditerranée, Hyères, Nice, Menton, etc.; elles ont un double lien avec celles de la Suisse. Les anémiques qui ont commencé une cure aux doux rivages de Cannes vont souvent l'achever dans les prés de saint Moritz, et l'hôtelier qui vous loue quelques semaines de soleil dans les palmiers de Bordighera est le même, bien des fois, qui vous a vendu un air balsamique au Riffel ou à Grindelwald. Ph. G.

PÉRIODIQUES

Association catholique (Paris, boulevard Saint-Germain, 262). *15 février 1891:* I. Lettres de Leurs Eminences les Cardinaux Manning et Langénieux et de S. G. Mgr Doutreloux à M. le comte Albert de Mun. — II. Discours sur le projet de loi de la limitation du travail des femmes et des enfants et de l'interdiction du travail de nuit, par M. le comte de Mun. — III. Le mouvement provincial, par L. Milcent. — IV. Le baron de Vogelsang, par L. T. C. — V. Correspondance de l'étranger. — VI. Chronique, par le comte de Ségur-Lamoignon (Faits religieux, Mouvement catholique, Faits politiques, Aperçus et documents sociaux). — VII. Chronique bibliographique. (Mensuel. Par an : 22.50.)

Atlantic Monthly (London, Ward, Lock). *February 1891:* I. Some unpublished letters of Charles and Mary Lamb, by William Careid Hazlitt. — II. Two philosophers of the paradoxical (Scopenhauer). by Josiah Royce. — III. The Ride to the Lady, by Helen Gray Cone. — IV. An unexplored corner of Japan, by Percival Lowel. — V. The New England Meeting House, by Alice Morse Earle. — VI. The House of Martha, by Frank R. Stockton. — VII. The next stage in development of public parks, by Alpheus Hyatt. — VIII. Hesternae Rosae, by Graham R. Tomson. — IX. John Rutledge, by Frank Gaylord Cook. — X. Felicia, by Fanny N. D. Murfree. — XI. An object lesson in civil service reform, by Theodore Roosevelt. — XII. A long-unpaid debt, by William Everett. — XIII. Richard Henry Dana. — XIV. Sir Walter Scott, by his own hand. — Comment on New books. — The contributor's club. (Mensuel. Par an : 18 fr.)

Catholic World (New York, 427 West 59th St). *February 1891:* I. The Salvation army and its latest project, by R. G. Simmons. — II. Ame-

rican Christian State Schools, by R. T. Jefferson Jenkins. — III. Pamelia Tewksbury's Courtship, by S. M. H. Gardner. — IV. A learned woman, by Lucia D. Pychowska. — V. Second sight, by Katharine Tyman. — VI. Father Didon and his book, by Agnes Farley Millar. — VII. Patriotism and the catholic schools, by R. H. H. Wyman. — VIII The yellow lady, by A. T. Sadlier. — IX. The catholic exhibit at the columbian exposition, by Rev. J. T. Murphy. — X. The ruin of Japan, by S. J. — XI. A good example from England. — XII. The life of Father Hecker, by R.W. Elliott. — XIII. A conversion of nearly eighty years ago. — XIV. Talk about new books. — XV. The Columbian reading Union. — With the Publisher. — Books received. (Mensuel. Par an : 25 fr.)

Century Illustrated Magazine (New York, Century C°). *February 1891 :* I. The Georgia Cracker in the Cotton Mills, by Clare de Graffenried. — II. A Dead World, by Edgar Fawcett. — III. Emmy, by Mary E. Wilkins. — IV. Penelope's Swains, by Mrs. Burton Harrison. — V. To George B. Butler, by Richard Henry Stoddard. — VI. Frémont in the Conquest of California, by Gen. John Bidwel. — VII. The discovery of gold in California, by John S. Hittell. — VIII. Marshall's own account of the gold discovery, by Charles B. Gillepsie. — IX. Confirming the gold discovery, by E. C. Kemble. — X. The Faith Doctor by Edward Eggleston. — XI. Balaam and his master, by Joel Chandler Harris. — XII. Theodore Rousseau and the French Landscape school, by Charles de Kay. — XIII. A Monody on the Death of Wendell Phillips, by Thomas Bailey Aldrich. — XIV. Sister Dolorosa (conclusion), by James Lane Allen. — XV. In London Town, by Walter Learned. — XVI. Colonel Carter of Cartersville, by F. Hopkinson Smith. — XVII. Northern Tibet and the Yellow River, by W. Woodville Rockhill. — XVIII. The Anglo-Saxon in the Southern Hemisphere, by George R. Parkin. — XIX. The Memoirs of Talleyrand (with portrait). — XX. Topics of the time. — Open letters. (Mensuel. Par an : 28 fr.)

Civilta Cattolica (Rome, Befani). *Février 1891:* I. Del presente e del futuro dell' Italia. — II. Osservazioni sopra la Storia universale di Cesare Cantu. — III. Di alcuni studii recenti sulle proprieta e le combinazioni dei colori. — IV. Un operaio apostolo di operai. — V. Revista della stampa. — VI. Bibliografia. — VII. Necrologia del R. P. Cardella. — VIII. Cronaca contemporanea. (Bimensuel. Par an : 25 fr.)

Correspondant (Paris, 14, rue de l'Abbaye). *10 février 1891 :* I. Mémoires du prince de Talleyrand ; préface par le duc de Broglie. — II. Victor Hugo après 1830 (L'assemblée constituante), par Edmond Biré. — III. Les débuts d'une nouvelle reine (fin), par le Mis de Courcy. — IV. Le Roman de Jehanne, par la comtesse Sérurier. — V. Complot contre la dignité humaine, par Francisque Bouillier. — VI. Le crédit agricole, par Louis Durand. — VII. Mélanges (Lettres du lieutenant-colonel Loizillon sur l'expédition du Mexique. — Histoire de l'Art chrétien aux dix premiers siècles (par M. l'abbé Salmon), par E. Perrin. — VIII. Revue des sciences (L'hiver 1890-91), par Henri de Parville. — IX. Chronique politique, par Louis Joubert. (Bimensuel. Par an : 35 fr.)

Cosmos (Paris, 8, rue François Ier). *14 février 1891 :* I. Tour du monde. — II. La natalité en France, par Tardy. — III. La sécurité sur les voies ferrées. — Les grands hivers en France, par C. Maze. — De la signification, de l'attitude et des attributs dans les statues tombales, par Albert de Rochas. — Les plaques de blindage et l'acier-nickel, par G. Béthuys. — Sur les actions hydrolytiques causes du vieillissement des vins, et de toutes les modifications analogues des substances végétales ou animales, par E. Maumené. — Cadran luni-solaire, par F. Tardy. — Les utopies et les hypothèses dans le domaine scientifique, par Louis Insula. — Les poudres sans fumée dans les combats de mer, par Chabaud-Arnault. — IV. Sociétés savantes (Académie des sciences). — V. Le Ciel. — VI. Gravures. (Hebdomadaire. Par an : 32 fr.)

Deutsche Revue (Breslau, Trewendt). *Februar 1891:* I. Aus dem Leben des Grafen Albrecht von Roon. — II. Das verlorene Armband ; Erzählung von Sulaiman Hamy-Bey. — III. Aus der Familienchronik von Robert Koch Biographische Mitteilungen von Robert Biewend. — IV. Der Kampf gegen die Feinde der Menscheit (A. Gottstein). — V. Die französische Revolution und ihre Bedentung für den modernen Staat. — VI. Die Verehrung heiliger Bäume bei den Alten (Karl Böttticher). — VII. Der jüngste politische Umschwung in Amerika (John Bigelow). — VIII. Antwort an Herrn M. Carriere (Ludwig Büchner). — IX. Judith Trachtenberg von Karl Emil Franzos. — X. Litterarische Berichte (Mensuel. Par an : 30 fr.)

Deutsche Rundschau (Berlin, Paetel). *Februar 1891:* I. Unwiederbringlich. Roman van

Theodor Fontane. — II. John Henry Newmann. — III. Neue Grübeleien eines Malers, van Otto Knille. — IV. Aus Wilhelm von Humboldt's Studienjahren, von Paul Schwenke. — V. Die Verkehrs und Handelsverhältnisse Nordafrikas, von Dr. Gustav Nachtigal. — VI. Ueber Klimaschwankungen von C. Richter. — VII. Berliner musikleben, von Heinrich Welti. — VIII. Politische Rundschau ; — IX. Neue Novellen, von Wilhelm Bölsche. — X. Titus Ullrich. — XI. Literatur und Kunst : Rauch und Rietschel. — XII. Literarische Notizen. — XIII. Literarische Neuigkeiten. (Mensuel. Par an : 30 fr.)

Dublin Review (London. Burns and Oates). *January 1891 :* I. Two Englishmen who served with distinction abroad in the cause of Christendom : Sir Edward Wydville and Sir Thomas Arundell, by Lord Arundell of Wardour. — II. Richard Monckton Milnes, Lord Houghton, by Edward Peacock, F. S. A. — III. The teaching of Economic Geography by Miss E. M. Clerke. — IV. The maid of Orleans by the light of original documents, by the Rev. Francis M. Wyndham. — V. Scott's Journal. — VI. The Jacobin movement in Ireland, by W. S. Lilly. — VII. English catholics and the social question, by C. S. Devas. — VIII. The Lincoln judgment, or Continuity, by the Rev. Luke Rivington, M. A. — Encyclical letter of Pape Leo XIII to the Clergy and people of Italy — Science Notices. — Notes of travel and exploration. — Notes on novels. — Notices of books. — Books of Devotion and spiritual Reading. — Record of Roman documents. (Trimestriel. Par an : 30 fr.)

Gids (Amsterdam, Van Kampen). *Februari 1891 :* I. Het geluk van den Commodore, door W. Jaeger. — II. Amerikaansche toestanden, door Mr. A. R. Arntzenius. — III. Eene godsdienstprediking, door J. Van Loenen-Martinet. — IV. De tegenwoordige beweging op het gebied van het Strafrecht, door Prof. G. A. Van Hamel. — V. Johan J. H. Verhulst, 19 Maart 1816-17 Januari 1891, door Mr. J. A. Sillem. — VI. Een dichter-album van voor honderd jaren, door Mr. W. H. de Beaufort. — VII. Baltische Mythen, door Dr. C. C. Ulhenbeek. — VIII. Gedichten, door Pol de Mont. — IX. Letterkundige kroniek. — X. Bibliographie. (Mensuel. Par an : 32 fr.)

Indépendance littéraire. (Paris, 31, rue de Poissy). *15 février 1891 :* I. Tolstoï, philosophe et moraliste, par G. Lewenson et A. Renucci. — II. Poésie, par Henri Corbel. — III. Jules Tellier, par Paul Montal. — IV. Le Mystificateur, par Fernand Fouquet. — V. Correspondance étrangère, par Rodolphe Lotar. — VI. Choses d'art (Les expositions des cercles), par Raoul Sertat. — VII. Lettres de Marseille. — VIII. Le pacte de l'écolier Juan, nouvelle, par Jules Tellier. — IX. Chronique rimée, par Sparadille. — X. Les livres (Explorations en Afrique, par Fl. Loriot), par Frédéric Plessis. — XI. Petite Chronique. — XII. Politique, Finances, par C. A. Pratel. (Bimensuel. Par an : 14 fr.)

Journal des Economistes. (Paris, Guillaumin). *Février 1891* : I. Un livre à faire : l'antiprotectionniste, par M. Courcelle-Seneuil. — II. Le renouvellement du privilège de la Banque de France, par M. A. Courtois. — III. Aphorismes économiques et moraux, par M. Maurice Block. — IV. Revue critique des publications économiques en langue française, par M. Rouxel. — V. Arabes et Kabyles. L'occupation du Sahara, par M. le Dr Meyers d'Estrey. — VI. Lettre du Canada. Les traités de commerce et la situation coloniale du Dominion, par M. E. Tremblay. — VII. Bulletin. — VIII. Société d'économie politique. — IX. Comptes rendus. — X. Notices bibliographiques. — XI. Chronique économique. (Mensuel. Par an : 38 fr.)

Militaire Gids (Haarlem, De Erven F. Bohn). *1ste aflevering 1891 :* I. Het nederlandsche volk in rouw. — II. Het groothertogdom Luxemburg. — III. De legerwet. — IV. Over manœuvres, door F. H. Boogaard. — V. Over tactische vraagpunten, door F. H. Boogaard. — VI. Petrus Merks op het redaktie-bureau. — VII. Generaal-Majoor Jhr. B. Van Merlen. — VIII. Boekaankondiging. (Paraît tous les deux mois. Par an : fr. 7 50.)

Month (London). *February 1891 :* I. Unnatural History, by the R. J. Gerard. — II. A. Socialist's Dream by Michael Maher. — III. The relics of the blessed Thomas More, by the R. J. Morris. — IV. The cardinal and the child by David Bearne. — V. The story of the Vatican Council, by R. Beauclerk. — VI. Lux Mundi ; the christian doctrine of God, by the R. Sydney F. Smith. — VII. Irish worthies of the sixteenth century, Father Richard De la Field by the R. E. Hogan. — VIII. The abolition of Serfdom in Europe (France), by the R. Canon Brownlow. — IX. Clement the Eleventh and the jansenists, by the R. J. Rickaby. — X. The Gathering of the eagles, by the R. H. Lucas. — XI. Mohamed and Christ, by the R. W. H. Eyre-Reviews. — Literary Record. (Mensuel. Par an : 30 fr.)

Nineteenth Century (London. Trübner). *February 1891 :* I. Cardinal Newman's Scepticism. by Lelie Stephen. — II. The Tyranny of the Nonconformist Conscience, by the Hon. Reginald B. Brett. — III. Turnerian Landscape : an arrested Art, by A. W. Hunt. — IV. The crushing defeat of Trade Unionism in Australia, by H. H. Champion. — V. The scotish Railway Strike, by Herbert Maxwell. — VI.

The Father of all the Goats, by F. N. Buxton. — VII. A Japanese view of New Japan, by Daigoro Goh. — VIII. Pity the Poor Brids! by the R. Dr. Jessopp.— IX. The decline of indian taste, by Mrs. Kingscote. — X. The War-Game, by Colonel Lonsdale Hale. — XI. Forged Literature, by Henry G. Hewlett. — XII. Professor Huxley and the Swine-Miracle, by the Right Hon. W. E. Gladstone. (Mensuel. Paran : 40 fr.)

North American Review (New York, East 14th street 3). *February 1891 :* I. Gettysburg thirty years after by the Count of Paris, majors-generaals Howard, Slocum and Doubleday. — II. A deliberative Body, by the Hon. Thos. B. Reed.— III. The Talleyrand memoirs, by sir Charles W. Dilke. — IV. Why more girls do not Marry, by Mrs. Kate Gannett Wells. — V. The Jamaica Exhibition, by the Governor of Jamaica. — VI. Can Lawyers be honest? by Homer Greene. — VII. The Silver question again by Jesse Seligman. — VIII. Has Christianity Failed? By Ouida and Father Ignatius. — IX. The deposition of Mr. Parnell, by Justin McCarthy, M. P. — X. Notes and comments. (Mensuel. Par an : 28 fr.)

Réforme sociale. (Paris, boulevard Saint-Germain, 174). *16 février 1891 :* I. L'ouvrier belge en 1853 et en 1886, par Armand Julin. — II. L'évolution des idées sociales (II. La doctrine), par Charles Maurras. — III. Capital et Travail, par C. J. — IV. Annales de la charité et de la prévoyance (œuvre libre d'assistance). — V. Les progrès de la charité en France, par Alexis Chevalier. — VI. Quelques œuvres de charité en Angleterre, par J. Angot des Rotours. — VII. L'hospitalité de nuit à Buffalo. — VIII. Chronique du mouvement social, par A. Fougerousse. — IX. Unions de la paix sociale. — X. Bibliographie. (Bimensuel. Par an : 20 fr.)

Revue catholique des institutions et du droit (Grenoble, Baratier et Dardelet). *Février 1891:* I. Rapport de M. Lucien Brun fils, sur le socialisme. — II. La première séance de la Société catholique d'économie politique et sociale. — III. Les accidents du travail. par A. Gibon. — IV. La Volksverein. — V. Ne faut-il pas que l'agriculture redevienne une carrière productive et honorée? Moyen d'y arriver, par A. de Villiers de l'Isle-Adam. — VI. Un sermon du cardinal Pie (fin). — VII. Bulletin judiciaire.— VIII. Chronique du mois, par A. Desplanches — IX. Bibliographie. (Mensuel. Par an : 13.50.)

Revue philosophique (Paris Alcan). *Février 1891 :* I. Réalisme et Idéalisme, par Paul Janet. — II. L'art et la logique, par G. Tarde. — III. Morale et métaphysique, par Gourd. — Analyses et comptes rendus. — Revue des périodiques étrangères. (Mensuel. Par an : 33 fr.)

Scuola cattolica e scienza italiana (Milan, Piazza S. Pietro in Gessate, 2). *Janvier 1891 :* I. La Scuola cattolica nel 1891. — II. Papi. popoli. politica (Pietro Balan). — III. L'enciclica del Papa agl'italiani e Ruggero Bonghi (Ruffoni). — IV. Risurrezione e rovina ossia la Chiesa cattolica e le Nazioni (Merighi). — V. Delle Opere pie (Patroni). — VI. La meteorologia nel Clero (Pietro). — VII. Il sacro tesoro Rossi (Majocchi). — VIII. A Gerusalemme! A Gerusalemme! (Ronchetti). — IX. Revista della stampa. — X. Rassegna Politico religiosa di notizie e documenti. (Mensuel. Par an : 14 fr.)

Science catholique (Paris, Delhomme et Briguet). *15 janvier 1891 :* I. La doctrine de saint Irénée et la critique de M. Courdaveaux, par D. F. Cabrol. — II. Les fonctions communes à tout organisme vivant par Saint-Georges Mivaert. — III. La pensée (suite), par le Dr Surbled. — IV. Le catéchisme du bouddhisme moderne, par Mgr C. de Harlez. — V. Note sur la série chronologigue des faits de la vie de Notre-Seigneur, par J. A. Azibert.

15 février 1891 : I. Le nom divin Jéhova ou Jahvé devant l'exégèse chrétienne et devant la critique rationaliste, par Mgr T. Lamy. — II. La pensée (fin), par le Dr Surbled. — III. De l'esthétique d'après les principes de saint Thomas, par Mgr Bourquard. — IV. La doctrine de saint Irénée et la critique de M. Courdaveaux, par D. F. Cabrol. — V. La science des religions et les caractères du christianisme, par A. Casteleyn, S. J.

Stimmen aus Maria-Laach (Freiburg e/B, Herder). *Februar 1891 :* I. Georg Arbogast Freiherr von und zu Franckenstein (J. Fah, S. J.). — II. Das heilige Haus von Loreto (St. Beissel, S. J.). — III. Das undogmatische Christenthum (Th. Granderath, S. J.). — IV. Wallensteins Schuld (B. Duhr, S. J.). — V. Die Fühler der Insekten (E. Wasmann, S. J.). — VI. Die Atlantis des catalanischen Dichters Jacinto Verdaguer (A. Baumgartner, S. J.). — VII. Recensionen.— Empfehlenswerthe schriften. — Miscellen. (Mensuel. Par an : 15 fr.)

Université catholique (Lyon. Vitte). *15 février 1891 :* I. Une excursion en Palestine, par le R. P. Lagrange. — II. Le collectivisme et ses docteurs, par le R. P. de Pascal. — III. La religion de combat, par Joseph Lémann. — IV. La société bibliographique, par Ulysse Chevalier. — V. Le Père Chevrier, par C. Chambost. — VI. Revue scientifique, par Alexis Arduin. — VII. Mélanges, par A. Poncelet. — VIII. Bibliographie. (Mensuel. Par an : 24 fr.).

Société belge de Librairie, 16, rue Treurenberg, Bruxelles.

VIENT DE PARAITRE

ROME

PENDANT LA SEMAINE SAINTE

Un magnifique volume in-4° de plus de 150 pages de texte

PORTANT SUR LE TITRE ET LA COUVERTURE LES ARMOIRIES EN COULEURS DU SAINT-PÈRE

Accompagné d'un portrait de Sa Sainteté le pape Léon XIII, par **P. Toussaint**

ET DE CINQUANTE-DEUX DESSINS D'APRÈS NATURE PAR **Paul Renouard**

REPRODUITS EN FAC-SIMILÉ PAR LA PHOTOGRAVURE

Les dessins de M. Paul Renouard représentent les cérémonies les plus caractéristiques de la semaine sainte : distributions des Rameaux, Sermons dans les églises, Tombeaux dans les Basiliques et les Chapelles, Bénédiction des Reliques, Bénédiction du feu, Ordination à saint Jean de Latran, Fonctions du Grand pénitentier, etc.

Ils comprennent en outre les portraits d'après nature des dignitaires de la Cour pontificale, tels que les Éminences Parocchi, Macchi, Monaca-La-Valetta, Mgr Pujol, Mgr Guthlin, les Camériers, les Gardes nobles, etc.

Enfin ils rendent sous les aspects nouveaux que lui a donnés depuis vingt ans la transformation de Rome, le peuple de la capitale du Monde chrétien.

Prix de l'exemplaire, broché . . . . . 40 fr.

Prix de l'exemplaire relié en vélin blanc aux armes de Sa Sainteté, reliure calquée sur les reliures romaines du XVIe siècle et exécutée spécialement pour ce livre . . . . . 60 fr.

EXEMPLAIRES DE LUXE

Il a été tiré cent exemplaires numérotés sur papier du Japon, avec double suite des planches en noir et en sanguine

Prix de l'exemplaire . . . . . 100 fr

Société belge de Librairie, 16, rue Treurenberg, Bruxelles.

VIENT DE PARAITRE

MÉMOIRES

DU

PRINCE DE TALLEYRAND

Avec une préface de M. le Duc DE BROGLIE

TOMES I & II

Deux beaux et forts volumes in-8° cavalier. Prix : 15 francs.

L'ouvrage complet formera cinq volumes, avec autographes, et chacun orné d'un portrait correspondant aux diverses périodes de la vie de M. de Talleyrand.

Il est tiré à part de cet ouvrage :

50 exemplaires sur papier de Hollande.	Prix du volume. . .	20 fr.
20 exemplaires sur papier Whatman.	— . . .	25 fr.
15 exemplaires sur papier du Japon.	— . .	30 fr.

REVUE BIBLIOGRAPHIQUE BELGE

Les ouvrages belges dont le titre seul est renseigné dans ce numéro seront analysés dans celui du mois prochain.

THÉOLOGIE — APOLOGÉTIQUE

OLLIVIER (le R. P. M.-J.), des Frères-Prêcheurs. — **La Passion.** Essai historique. *Bruxelles, Société belge de Librairie.* 1 volume in-8 de XXIV-512 pages avec un plan de Jérusalem, 5 gravures hors texte, 9 têtes de chapitre, 16 dessins archéologiques (Appendices). Prix : 9 fr.

Saint Paul disait aux Corinthiens que toute sa science se résumait en Jésus crucifié et qu'il ne connaissait pas autre chose. La passion du Sauveur offre, en effet, au chrétien l'abrégé des dogmes qui s'imposent à sa foi, le modèle des vertus les plus héroïques, la source la plus féconde de pieuses méditations ; elle nous montre l'humilité, la résignation, la patience, le pardon des injures, la force de souffrir, la charité, poussés jusqu'à leurs dernières limites. C'est l'histoire la plus émouvante et la plus réconfortante que les âmes viriles comme les âmes pieuses puissent lire. La passion est un sujet si fécond que, malgré le grand nombre d'ouvrages excellents qu'elle a inspirés, il reste encore à dire du neuf. On le verra dans l'ouvrage du P. Ollivier.

S'accommodant au goût et aux nécessités de notre temps, l'auteur aime à mettre en lumière le côté historique ; il décrit Jérusalem, le temple, le cénacle, Gethsémani, l'Antonia, le prétoire, la famille de Pilate et de Caïphe, le Calvaire, le crucifiement, les instruments

---

Tous les ouvrages annoncés peuvent être envoyés contre remboursement ou contre envoi du montant en mandat ou timbres-poste. — Adresser les demandes à M. Oscar Schepens, Directeur de la Société belge de Librairie, rue Treurenberg, 16, à Bruxelles.

En dehors des ouvrages appréciés dans cette Revue, *la Société belge de Librairie n'entend pas recommander les livres simplement annoncés.*

de la passion, les usages des Juifs avec la science qu'un long séjour à Jérusalem et la lecture des rabbins lui a procurée. Jérusalem en l'an 34, Jésus excommunié, la dernière pâque, Gethsémani, l'agonie et l'arrestation de Jésus ; ce qui s'est passé au Mont-Sion chez Anne et Caïphe, la description du Sanhédrin, l'interrogatoire de Jésus, le reniement de saint Pierre, les deux jugements et la conduite de Judas, les différentes scènes qui se passèrent à l'Antonia ; Pilate et le prétoire, le Christ chez Pilate puis chez Hérode, ensuite ramené chez Pilate, Barabbas et la foule, la flagellation et la condamnation, la voie douloureuse, le calvaire et la croix, le crucifiement, les sept paroles de Jésus en croix, sa mort et sa mise au tombeau, le Saint Sépulcre et la résurrection démontrée par les apparitions, telle est la suite des chapitres d'un livre qu'on ne saurait trop lire.

L'auteur adopte l'opinion communément rejetée par les grands commentateurs d'après laquelle Judas n'aurait pas reçu l'Eucharistie à la dernière cène et il omet le beau discours que le Sauveur adressa à ses disciples avec ses derniers adieux. C'est là une lacune qu'il faudra combler dans une seconde édition. Il place le lavement des pieds avant l'institution de l'Eucharistie : nous croyons cette opinion préférable à celle qui le place après. Les deux chapitres consacrés à Anne, à Caïphe et au Sanhédrin indiquent une connaissance exacte des lois et usages des Juifs. La passion est placée en l'an 34, conformément à l'ère vulgaire. Si l'on place la naissance du Sauveur cinq ans avant l'ère vulgaire, la passion aura eu lieu l'an 29. T. L.

PHILOSOPHIE — MORALE

MIVART (M. Saint-Georges), professeur à l'Université de Louvain. — **Introduction générale à l'étude de la nature.** Cours professé à l'école supérieure de philosophie à l'Université de Louvain. *Louvain, Ch. Peeters.* 1 volume in-18 de 198 pages. Prix : 2 fr. 50.

L'auteur de cet ouvrage examine d'abord les fonctions communes à tout organisme vivant : la nutrition, la croissance, la circulation, la respiration, la sécrétion. Ces considérations lui permettent de tracer, en s'appuyant sur les faits eux-mêmes, les distinctions les plus marquées qu'il y a lieu d'établir entre les êtres doués de vie et les corps inorganiques. Mais, parmi les êtres organisés, il en est qui présentent certaines fonctions propres, certaines facultés irréductibles qui leur assignent un rang supérieur : ce sont les animaux. Parmi ces différentes facultés, il en est une qui, de tout temps, a provoqué l'admiration du penseur et qui méritait, à juste titre, une attention spéciale : c'est l'instinct. Saint-Georges Mivart soumet cette question à une analyse scientifique et philosophique des plus intéressantes.

En remontant ainsi l'échelle des êtres de la nature, l'auteur arrive tout naturellement à la considération de l'homme lui-même. Si, d'une part, à raison de la partie inférieure de son être, l'homme fait partie des organismes vivants précédemment étudiés, la supériorité que lui assigne son intelligence lui méritait une mention spéciale. L'étude de la pensée humaine, de la volition, de la connaissance du devoir moral, de son pouvoir de réfléchir nous montrent que les faits eux-mêmes établissent une distinction essentielle entre l'homme et les autres êtres doués de vie. Mais le savant n'étudie point les phénomènes de la vie des plantes et des

animaux pour elle-même, mais bien pour arriver à une science philosophique de la nature vivante. Cette étude appelait donc, comme couronnement, un examen de la science en général, de ses fondements et de ses principaux procédés.

Avant de jeter un regard d'ensemble sur la nature vivante qu'il avait analysée, M. Mivart examine certaines difficultés que le positivisme et le darwinisme opposent aux partisans d'une distinction essentielle entre les trois règnes de la nature. Ces difficultés résolues, il termine son travail par la solution de ces deux questions qui en sont la synthèse générale : Qu'est-ce que la nature vivante ? Qu'est-ce qu'un organisme ? L'unité de tout être vivant et la classification des êtres organisés en trois groupes essentiellement distincts : les plantes, les animaux et l'homme, telles sont, dit l'auteur, les conclusions auxquelles nous conduit l'étude des faits.

Nous ne doutons pas que le philosophe, comme l'homme de science, ne lise avec le plus vif intérêt ces questions si pleines d'actualité, où les données et les découvertes scientifiques viennent si bien s'harmoniser avec les principes de la saine philosophie.

D. N.

SCIENCES JURIDIQUES ET POLITIQUES

CORSWAREM (A. DE), lid der Kamer van volksvertegenwoordigers. — **Uitlegging der militiewet.** *Hasselt, Ceysens.* 1 boekd. van 476 bladz. Prijs : 4 fr.

DE BECKER (JULES), professeur à l'Université catholique de Louvain. — **La mercuriale du 1er octobre 1890** à la Cour de Cassation. *Bruxelles, Imp. Polleunis.* Brochure in-8°. (Extraite de la *Revue Générale.)*

Etude intéressante, due à un docteur *utriusque juris*, dans laquelle l'auteur répond point par point à la dernière mercuriale de M. le Procureur général Mesdach de Ter Kiele traitant de la législation de l'ancien régime sur la mainmorte. Cette réfutation, pleine d'érudition historique, est exposée avec autant de clarté que de logique. Le détail piquant n'y est pas négligé. On savait l'an dernier que M. le Procureur général ne remonte pas toujours jusqu'aux sources et qu'il n'a avec la *somme* de saint Thomas que des relations discrètes. Cette année, il a fait déménager saint Augustin du siège d'Hippone à celui de Carthage. Pour le fond, M. De Becker doit bien le constater, il y a dans la mercuriale beaucoup d'affirmations de cette valeur : ce qui doit faire souhaiter aux amis de l'éminent magistrat qu'il consacre son prochain discours de rentrée à une sereine étude de droit moderne.

C.

DECLÈVE (JULES). — **Curiosités du formalisme dans les actes, promesses, contrats, etc.** Etude historique. *Mons, Imp. Dequesne-Masquillier.* 1 volume in-8° de 161 pages.

GIESEN (JOSEPH)), avocat du Barreau d'Anvers. — **La Photographie au point de vue juridique.** Causerie faite à la Conférence du Jeune Barreau d'Anvers le 7 mars 1890. *Bruxelles, Larcier.* 1 volume in-8° de 40 pages avec photographies hors texte. Prix : 3 fr. (Extrait du *Journal des Tribunaux.)*

JACOB (Léon), notaire à Warsage. — **Nouveau Code du timbre** classé méthodiquement et annoté suivant les documents législatifs, la jurisprudence et les auteurs, contenant les principales décisions administratives et judiciaires belges et étrangères concernant la matière. *Bruxelles, Larcier.* 1 volume in-18 d'environ 400 pages. Prix : 4 fr.

JOOSTENS (L.) — **Théorie judiciaire des chemins de fer** à l'usage des inspecteurs, contrôleurs, chefs de station et fonctionnaires du Ministère des chemins de fer, postes et télégraphes, investis de la qualité d'inspecteur de police judiciaire auxiliaire du procureur du roi, suivie de quelques instructions pour les chefs de station, et d'un manuel des premiers secours à donner aux blessés ou malades avant l'arrivée du médecin. *Bruxelles, Bruylant.* 1 volume in-12 de 80 pages. Prix : 1 fr. 50.

La plupart des agents du chemin de fer, investis de la qualité d'inspecteur de police judiciaire auxiliaire du procureur du roi, ne parviennent que très difficilement à se pénétrer des devoirs inhérents à leurs fonctions, ce qu'il faut surtout attribuer à leur peu de connaissances juridiques.

Dans le petit volume dont nous rendons compte, œuvre d'un praticien de mérite, ils trouveront tout ce qui a rapport à la législation, ainsi qu'à l'application des règlements et ordonnances de police sur les chemins de fer.

Ces renseignements sont présentés sous la forme très élémentaire et succincte d'un petit catéchisme, en termes usuels et à la portée de tous.

Le travail de M. Joostens rendra de sérieux services à ceux à qui il est destiné.

C.

LEGAVRE (J.). — **Commentaire du Code pénal militaire** comprenant l'explication juridique de chaque article du Code, un exposé des législations étrangères, les lois, décrets, arrêtés et règlements qui se rattachent à ce code et qui peuvent servir à son interprétation, des citations empruntées aux principaux auteurs militaires, suivi du règlement de discipline et du régime disciplinaire des sous-officiers, caporaux, brigadiers et soldats; tenu au courant de la législation et de la jurisprudence et accompagné de modèles de formules. *Bruxelles. Bruylant.* 1 volume in-8° de x-210 pages. Prix : 5 fr.

PÉRIN (Léon), substitut du procureur du roi près le tribunal de 1re instance de Mons. — **Loi du 31 mai 1888 établissant la libération et les condamnations conditionnelles dans le système pénal.** *Bruxelles, Larcier.* 1 volume in-8° de 64 pages. Prix : 2 fr.

Le gouvernement et les tribunaux ont depuis deux ans fait de fréquentes et utiles applications de la loi sur la libération et la condamnation conditionnelles dont les principes pénètrent rapidement dans nos mœurs judiciaires. M. Périn, substitut du procureur du roi à Mons, a jugé avec raison que le moment était venu de publier un commentaire de cette œuvre législative. Son travail, dans lequel il s'est borné à présenter une analyse sommaire

des divers textes de la loi, à en préciser l'interprétation, est fait avec beaucoup de soin. Les tribunaux et les avocats y trouveront l'indication de toutes les difficultés auxquelles la nouvelle loi a donné lieu et des diverses décisions que les tribunaux ont déjà rendues sur la matière. Les solutions données par l'auteur sont juridiquement motivées, ce qui fait de son œuvre un guide sûr auquel les praticiens recourront utilement. C.

PETIT (H.), ancien notaire. — **Traité pratique des hypothèques conventionnelles** suivi d'un formulaire d'actes qui s'y rattachent. *Bruxelles, Larcier.* 1 volume in-8° de 335 pages. Prix: 9 fr.

ÉCONOMIE SOCIALE

THIBAULT (S.), professeur à l'école industrielle de Jamioulx. — **Almanach du petit capitaliste belge.** Guide pour le placement des petites économies. *Gand, Hoste.* Brochure in-12 de 68 pages. Prix : 75 centimes.

Ce *Guide* est surtout destiné à fournir des renseignements utiles à la petite épargne. L'auteur a voulu aider l'ouvrier et les sociétés d'épargne à placer leurs économies au mieux de leurs intérêts. Il a réussi à condenser en un petit opuscule un grand nombre d'indications utiles, recueillies avec soin. Son travail rendra des services. J.

SCIENCES HISTORIQUES

BERNARD (Dom), O. S. B. — **Geschiedenis der benedictijner abdij van Affligem.** *Gent, Siffer.* 1 boekd. in-8° van 382 bladz. Prijs : 3 fr.

Une histoire complète de la célèbre abbaye d'Afflighem n'avait pas encore été écrite jusqu'à ce jour. Un zélé religieux Bénédictin, Dom Bernard, vient de combler cette lacune et d'enrichir du même coup la littérature flamande d'un livre qu'on lira avec beaucoup d'intérêt. En publiant cet ouvrage, l'auteur n'a pas eu la prétention — ainsi s'exprime-t-il dans la Préface — d'offrir au public un travail savant, fruit de minutieuses recherches et enrichi de développements approfondis : il n'a aspiré qu'au rôle plus modeste de narrateur des principaux événements dont l'abbaye a été le témoin au cours de sa longue existence. Les sources auxquelles il a surtout eu recours sont les chroniques et annales manuscrites laissées par les religieux des siècles passés.

On sera unanime, pensons-nous, à louer Dom Bernard pour la manière heureuse dont il s'est acquitté de la tâche qu'il s'était imposée. P. P.

BRANTS (Victor), professeur à l'Université de Louvain. — **Jehan Richardot.** Note d'après des documents inédits, sur les origines de la légation des Pays-Bas à Rome et de la nonciature du Saint-Siège à Bruxelles. *Louvain, Imp. Istas.* Brochure in-8° de 25 pages.

DELEHAYE (Hippolyte), S. J. — **Pierre de Pavie, légat du pape Alexandre III en France.** *Paris, rue Saint-Simon, 5.* Brochure in-8° de 60 pages.

(Extrait de la *Revue des Questions historiques.)*

C'est une étude ardue et pleine de difficultés qu'a entreprise le R. P. Delehaye en essayant d'éclaircir le mystère qui entourait le cardinal Pierre de Pavie. L'identité du personnage n'était pas aisée à élucider en présence des noms différents sous lesquels celui-ci est désigné dans les sources du moyen âge.

Le P. Delehaye a heureusement accompli la tâche qu'il s'était imposée et les conclusions qu'il émet nous semblent étayées sur de solides bases.

Dans sa brochure, l'auteur nous parle aussi des légations de Pierre de Pavie en France, et de sa mission contre les Albigeois.

La lecture de ces pages n'est pas toujours très attrayante : c'est une discussion continuelle de faits et de dates. Mais, si elles ne sont pas de nature à plaire au public en général, elles seront favorablement accueillies par les historiens, charmés d'y rencontrer une méthode de raisonnement respectueuse des règles les plus sévères de la critique historique.

A. de R.

DEVOGEL (Victor). — **Légendes bruxelloises**. *Bruxelles, Lebègue.* 1 volume in-8° de 224 pages, avec illustrations de *C.-J. Van Landuyt.* Prix : 3 fr. 50.

HENRARD (le Général P.), de l'Académie royale de Belgique. — **Histoire du Siège d'Ostende (1601-1604)**. *Bruxelles, Falk.* 1 volume in-8° de 148 pages, avec plan hors texte. Prix : 5 fr.

KERVYN DE VOLKAERSBEKE (Baron). — **La Lutte de l'Irlande.** *Bruges, Desclée.* 1 volume in-8° de II-384 pages, avec illustrations dans le texte. Prix : 4 fr.

Nous sommes heureux de pouvoir annoncer un nouvel ouvrage traitant principalement d'histoire contemporaine. Hier, c'était le beau travail du R. P. Van Duerm sur les Etats de l'Eglise depuis 1789, dont nous saluions l'apparition ; aujourd'hui, nous venons recommander à nos lecteurs la brillante étude consacrée par M. le baron Kervyn de Volkaersbeke à la lutte de l'Irlande, cette autre cause chère aux catholiques. Le livre comprend quatorze chapitres. Les premiers sont relatifs aux origines de l'Irlande, à sa conversion au christianisme, aux invasions anglaises bientôt suivies de luttes religieuses acharnées et de persécutions sanglantes.

Viennent ensuite des chapitres plus développés qui nous exposent à fond les causes et les éléments de la question agraire, la situation de l'Irlande au XVIIIe siècle, les dernières luttes armées, l'œuvre d'O'Connell et les glorieuses campagnes de M. Gladstone en faveur du *Home rule*. Déjà les grands organes de la presse quotidienne ont consacré au travail du baron Kervyn des articles fort élogieux. Nous ne pouvons que nous joindre à eux pour louer l'étendue des recherches, l'heureuse disposition des matériaux et la chaleur communicative d'un style vibrant de foi et de patriotisme.

P. P.

KURTH (Godefroid), professeur à l'Université de Liége. — **Les Origines de la Civilisation moderne**. Edition abrégée. *Tours, Mame.* 1 volume gr. in-8° de 357 pages, orné de nombreuses illustrations. Prix : 2 fr. 50.

M. Godefroid Kurth, professeur à l'Université de Liége, a, quoique jeune encore, acquis dans le monde savant une notoriété de bon aloi. Nous n'avons plus à faire l'éloge de ses *Origines de la Civilisation moderne*. Cet ouvrage a déjà eu deux éditions rapidement enlevées. Le nouveau volume que nous annonçons est avant tout un livre de vulgarisation. Le grand public ne lit guère de livres ayant en appendice des pièces justificatives ou d'érudites annotations au bas des pages. C'est là une bonne pensée d'avoir débarrassé les *Origines de la Civilisation moderne* de tout apparat scientifique et de l'avoir, en outre, orné de gravures reproduisant des monuments anciens. Le lecteur voudra bien se ressouvenir que l'auteur s'arrête présentement à Charlemagne, comme à la grande et haute personnification du génie politique mis au service de l'Eglise. Voici la division des chapitres du livre : l'empire romain, l'Eglise, la chute de l'empire romain en Occident, progrès de l'Eglise, les royaumes ariens, naissance des sociétés catholiques, la société barbare au VIe siècle, action de l'Eglise, les Carolingiens, Charlemagne. Nous recommandons chaleureusement cet ouvrage comme livre à donner en prix à la jeunesse de nos collèges et dans nos pensionnats de filles.

Ad. D.

MARNEFFE (Edgar de). — **La Principauté de Liége et les Pays-Bas au XVIe siècle.** Correspondance et documents politiques. *Liége, Grandmont-Donders* (1887-1889). 3 volumes in-8° de 390, 504 et 390 pages. Prix : 45 fr.

Il n'est jamais trop tard pour parler d'une publication d'une valeur durable comme celle-ci, laquelle fait autant d'honneur à l'auteur qui lui donne ses soins qu'à la *Société des bibliophiles liégeois* qui en supporte les frais. Dans ces trois volumes, qui comprennent toute la première moitié du XVIe siècle, nous voyons se dérouler devant nous le règne glorieux du Cardinal de la Mark et celui de ses premiers successeurs, Corneille de Bergh et Georges d'Autriche (1506-1551). Dans une excellente étude consacrée à la même époque, M. Lonchay caractérisait fort bien le genre des documents publiés ici. « Les lettres de Boisot, dit-il, occupent une place à part dans les documents du XVIe siècle. L'histoire de la vieille Cité, si obscure parfois dans le récit terre à terre de Chapeauville, brille d'un éclat particulier dans la narration pittoresque et colorée du conseiller flamand. Au lieu d'une sèche énumération de noms et de dates, comme on en rencontre trop dans nos vieux chroniqueurs, nous trouvons une peinture frappante de personnages historiques qui semblent revivre avec leurs passions et leurs coutumes. » Ces lettres de Boisot, on en trouvera ici une reproduction intégrale, avec bien d'autres documents non moins intéressants pour qui veut approfondir la politique de nos princes au XVIe siècle. C'était, pour ceux-ci, un souci perpétuel que cette enclave liégeoise qu'il s'agissait de maintenir dans l'orbite de leur politique. Les autres enclaves ecclésiastiques, Utrecht et Cambrai, s'étaient laissées sécülariser. Mais Liége demeura réfractaire, et Charles-Quint dut en prendre son parti, déclarant aux Liégeois que *trop mieulx il les aymait avoir bons voisins que subjects propres*. Ce fragment que l'on nous donne ici de la politique de Charles-Quint, est d'autant plus précieux que l'on n'a presque rien fait dans notre pays jusqu'ici pour tirer de nos archives les actes originaux si

nombreux que ce prince y a laissés. Tout l'effort de nos savants et de nos Académies s'est porté sur le règne de Philippe II. Il serait temps de s'occuper des correspondances politiques de Charles-Quint et de ses ministres. Les documents abondent, et les éditeurs compétents ne nous manquent pas, comme le prouve la présente publication, où l'auteur semble se jouer de toutes les difficultés de lecture, d'orthographe et d'interprétation que présentent les documents de ce genre et de ce temps. CH. M.

RICARD (Mgr). — **Correspondance diplomatique et mémoires inédits du Cardinal Maury (1792-1817)** (L'élection du dernier roi des Romains. — Les affaires de France. — Le conclave de Venise. — Le concordat de 1801. — Le sacre. — L'empire. — La restauration.) annotés et publiés. *Bruges*, *Desclée*. 2 volumes in-8° de LXXI-516 et 576 pages. Prix : 15 fr.

VAN CALOEN (R. P. Dom GÉRARD), O. S. B., de l'abbaye de Maredsous. — **Dom Maur Wolter et les origines de la Congrégation bénédictine de Beuron.** Esquisse biographique. *Bruges, Desclée*. 1 volume in-18 de 132 pages avec portrait.

Dom Maur Wolter est une des plus grandes figures monastiques de ce siècle. Restaurateur de l'ordre de Saint Benoît en Belgique et en Allemagne, il a rendu à ces deux pays la présence de ces religieux dont le nom est, depuis des siècles, synonyme de science et de piété. Sous son impulsion, les abbayes de Bénédictins reprirent leur ancienne renommée ; les arts et les lettres y fleurirent comme jadis.

Dans une esquisse malheureusement très courte, dom Van Caloen a retracé la vie du saint moine dont il goûta de près les enseignements. Son livre, élégamment et simplement écrit, fera aimer et admirer la belle existence à laquelle il est consacré. A. DE R.

WENDELEN (M.) — **Cent Récits d'histoire nationale**. *Bruxelles*, *Lebègue*. 1 volume in-4° de 175 pages, illustré de nombreuses gravures. Prix : 3 fr. 50.
(Collection nationale.)

LITTÉRATURE — ROMANS

DELATTRE (LOUIS). — **Contes de mon village** (mœurs wallonnes). Introduction de *Georges Eekhoud*. *Bruxelles, Lacomblez*. 1 volume in-12 de XX-205 pages. Prix : 3 fr.

« Ah ! mon cher Daniël, quelle jolie façon tu as de dire les choses ! Je suis sûr que tu écrirais dans les journaux si tu voulais ! » Ainsi parle la *mère Jacques* s'adressant au *Petit Chose*. Il me semble qu'on en pourrait dire autant à M. Delattre. Oui, c'est vraiment par cette délicate et jolie façon de dire les choses qu'il vous séduit.

Ces *Contes de mon village* sont certes une des plus délicieuses fantaisies qui soit née d'un écrivain belge.

Et tout le pays wallon, avec une vie frappante, une belle couleur de soleil campagnard,

clair et vif, avec ses commères pittoresques et ses jeunes gars résolus, bondit hors des marges de ces *contes*. Une ferme et forte odeur de terroir le parfume : ce ne sont pas les mœurs mignardes d'un village d'opéra-comique évoquées ici ; ce sont des mœurs vivantes, vues et observées de près, des mœurs rudes et simples parfois, mais au fond si vraiment macérées dans l'ardente poésie de la nature !

Et les genres les plus divers nous charment tour à tour. La *Voisine* est un délicieux petit pastel, une fraîche envolée de jeunesse, saine et douce, captivante et rieuse.

Mais le *Grand frère !* Oh la triste et résignée histoire, naïvement racontée, mais si émouvante !

Quoi de plus empoignant que ce commencement :

« — J'avais un frère, mon aîné de près de dix ans. Il était à Bruxelles où il étudiait la médecine. Il a aimé une femme, et il en est mort. Ma mère se meurt de chagrin ; elle s'en va parce que notre aimé, notre Emile est mort. Il est mort mon grand frérot. »

Sans être écrite en vue des pensionnats, cette gerbe de contes ne verse jamais dans le genre si facile de la gauloiserie et du naturaliste, puisque ce mot, si mal approprié, est pourtant compris de tous !

Et moi, je les ai encore dans la mémoire ces contes ravissants, tantôt simplement gais et jeunes, tantôt tristes et ironiques, au milieu desquels nous heurtons un drame terrible ... le corps de l'*éfant* de Pierre-de-la-Barraque, trouvé au petit jour, sur la voie, coupé en deux par l'express de minuit. E. G.

DULAC (Paul). — **Vingt-cinq sonnets.** *Bruxelles, Lacomblez.* 1 volume in-16 de 60 pages. Prix : 1 fr. 50.

Ce volume de sonnets est une promesse, et non banale. Je ne trouve point mauvais qu'au travers du livre apparaisse souvent qu'il est d'un jeune. Si l'inspiration de M. Dulac n'est pas de la plus grande envergure, elle atteint pourtant, très fréquemment, de fort convenables hauteurs et surtout le tempérament qu'elle visite est d'un poète sincère. Je n'en donnerai qu'une preuve, c'est un extrait :

ANCIENNES AMOURS.

« Le crépuscule gris tombait comme un manteau
Du ciel, où s'éteignaient de vagues lueurs roses ;
Et moi j'étais assis, au sommet d'un coteau,
Dans un jardin immense et tout rempli de roses.

C'était le lieu d'oubli de toutes les douleurs,
Devant lequel toi-même, ô gloire, tu succombes !
Partout de petits monts s'élevaient dans les fleurs :
Hélas ! ce beau jardin était tout plein de tombes.

Et ces tombes dataient des ans évanouis ;
Et voilà que, devant leurs marbres enfouis,
Sous le lierre rongeur et sous les herbes fortes,

Dans un rêve soudain mon âme s'envola,
Et je songeai longtemps aux vieilles amours mortes
De toutes les beautés mortes qui dormaient là ! ... »

Ils sont d'un débutant, ces vers, mais non du premier venu. E. G.

ITIBERE DA CUNHA (J.). — **Préludes.** *Bruxelles, Lacomblez.* 1 volume in-16 de 112 pages. Prix : 3 fr.

LOISE (Ferdinand), membre de l'Académie. — **Madame de Lamartine.** Comment elle fut associée à la vie et à l'œuvre du poète. *Louvain, Aug. Fonteyn.* Brochure in-8° de 58 pages. Prix : 75 centimes.

TINANT (Eugène). — **Carausius et le comte de Chèvremont.** Tragédies classiques en cinq actes. *Namur, Wesmael-Charlier.* 1 volume in-12 de 90 pages.

VAN KEYMEULEN (L.). — **La Maison Smits.** *Bruxelles, Lebègue.* 1 volume in-18 de 366 pages. Prix : 2 fr. 50.

C'est une étude profonde et bien fouillée de mœurs belges que ce roman de M. Van Keymeulen. Le lecteur attentif ne manquera pas d'apprécier la couleur très anversoise que l'auteur a su jeter sur sa toile et sur le fond de laquelle les personnages, même secondaires, de son tableau ressortent si vivement. Il y a là des aspects de maison commerçante très vrais, des mœurs de petits employés très sérieusement étudiées et heureusement rendues. Quant aux personnages principaux, l'auteur les a mieux encore découpés. Cette mère bonasse et aveugle, voyant en son fils un aigle alors qu'il n'est au fond qu'un vulgaire moineau franc, cette mère n'est point banale : elle n'est point coulée dans le moule convenu de son rôle. Et le héros principal surtout, le jeune moderne pour qui se sont époumonnés les parents travailleurs et qu'une oisiveté incurable jette en pâture à tous les vices, le jeune gâté de la vie, qui sûrement finit par expier, ce produit de notre décadence enfin est admirablement rendu.

Comme observation, très vrai ; comme style, très lettré et personnel ; comme intérêt, très soutenu : ainsi m'apparaît ce roman.

Oh ! certes, des réserves. Ce n'est point un livre écrit par un chrétien fervent et plusieurs points me choquent ; mais j'y trouve les heurts à nos croyances et à nos mœurs trop rares pour discuter à l'auteur ma reconnaissance de son indéniable talent. E. G.

VAN TRICHT (Victor), S. J. — **André-Marie Ampère.** Causerie. *Namur, Godenne.* Brochure petit in-8° de 52 pages. Prix : 75 centimes.

VAN TRICHT (Victor), S. J. — **Feuilles détachées.** 2e série : Ce que c'est que la vie. — Gilberte. — L'attente. — Entre le ciel et la terre. 2e édition. *Namur, Godenne.* Brochure petit in-8° de 125 pages. Prix : 1 fr. 25.

WALLER (Max.). — **La Flûte à Siebel.** *Bruxelles, Lacomblez.* 1 volume in-16 de 90 pages. Prix : 5 fr.

LANGUE ET LITTÉRATURE FLAMANDES

ÉCREVISSE. — **De Vadermoorder** of misdaad en berouw. *Antwerpen, Janssens.* 1 boekd. in-18 van 96 bladz. Prijs : 75 centiemen.

HENDRIKX (August). — **Haat en Liefde.** Drama in 4 bedrijven. *Hasselt, Klock.* 1 boekd. in-18 van 91 bladz. Prijs : 1 fr. 50.

Jaarboek van het Davidsfonds voor 1891. *Leuven, Drukk. Karl Peeters.* 1 boekd. in-8° van LXXII-126 bladz. Prijs : 2 fr.

RONSSE (Joseph). — **Arnold van Schoorisse.** Episode uit den opstand der gentenaars (1382-1385). *Antwerpen, Janssens.* 1 boekd. in-18. Prijs : 1 fr. 50.

VAN LENNEP (Mr J.) — **De werken van J. Van den Vondel,** herzien en bijgewerkt door *J. H. W. Unger.* (1652-1653 : Horatius Lierzangen.) *Gent, Siffer.* 1 boekd. in-18 van XIII-225 bladz. met beelden versierd. Prijs : 1 fr. 30.
Gebonden. Prijs : 2 fr.

SCIENCES MATHÉMATIQUES

FOLIE (F.), directeur de l'Observatoire royal de Bruxelles. — **Annuaire de l'Observatoire royal de Bruxelles pour 1891.** (58e année.) *Bruxelles, Imp. Hayez.* 1 volume petit in-18 de 540 pages. Prix : 1 fr. 50.

Outre la collection de tableaux très utiles qu'il donne chaque année, l'*Annuaire* pour 1891 renferme quelques notices des plus intéressantes. Dans la première, le directeur, M. Folie, s'occupe des constantes de la nutation initiale, continuant ainsi vaillamment à défendre sa découverte contre les défiances d'un certain nombre d'astronomes. Il examine les variations apparentes qui en résultent dans la hauteur du pôle et les inexactitudes que l'omission de cette nutation introduit forcément dans l'interprétation des observations astronomiques.

MM. Niesten et Stuyvaert résument leurs études sur les essaims d'étoiles filantes. M. Spée trace le tableau de l'activité du Soleil en 1889 (protubérances, taches, facules) et termine par des suggestions sur les questions controversées, telle que la durée de la rotation solaire aux diverses latitudes ; il résume les travaux principaux que la théorie du Soleil a suscités dans ces derniers temps; — fort intéressant, M. Prinz compare la lune, les planètes à la terre sous le rapport des grandes lignes de leurs surfaces et arrive à reconnaître une analogie d'aspect (basée, il est vrai, sur des observations un peu vagues) aboutissant à une sorte de *torsion* autour de l'axe de rotation. C'est bien aventuré.

Puis viennent quelques notices biographiques sur Eudore Pirmez, sur l'excellent Ch. Montigny, sur Ch. Fiévez. Enfin, la très intéressante notice que M. Lancaster consacre chaque

année au climat de la Belgique, d'après les faits observés dans 26 stations météorologiques. Il en résulte qu'au point de vue de la bizarrerie, cette année 1890 est bien digne de ses aînées : on y a attrapé des papillons le 7 janvier et recueilli de la glace au mois de juillet, ce mois agréable où il a plu tous les jours, sauf le 13 ! PH. G.

TECHNOLOGIE — TRAVAUX PUBLICS

MEUNIER (STANISLAS). — **Travaux maritimes.** Le tunnel sous la Manche. — La digue du Mont Saint-Michel. *Verviers, Gilon.* 1 volume in-12 de 112 pages. Prix : 60 centimes.

(Bibliothèque Gilon, n° 219.)

PAASCH (Capt H.). — **Illustrated Marine Encyclopedia.** *Anvers, Imp. Ratinckx.* 1 volume in-8° de 308 pages accompagné de 100 planches hors texte et d'un portrait; cartonné à l'anglaise. Prix : 27 fr.

Un navire est un petit monde. Le nombre des éléments entrant dans sa construction et son équipement est immense et chacun a son emploi. Il faut, pour connaître l'un et l'autre, une longue pratique ou la possession d'un livre comme celui-ci.

M. Paasch donne en ordre alphabétique, pour les navires en bois ou en fer, la nomenclature de toutes les pièces qui entrent dans leur construction, dans leurs appareils de propulsion, dans leur gréement, avec une courte explication. Des planches nombreuses et assez soignées complètent ce que cette indication sommaire aurait de trop succinct. Un chapitre, intitulé *Miscellaneous*, renferme l'explication des autres termes employés dans la marine anglaise et qui sont relatifs aux affaires commerciales, aux assurances, etc.

L'ouvrage est dédié à S. M. Léopold II. C'est un beau volume, solidement relié à la manière anglaise, qui se recommande de lui-même non seulement aux gens du métier, mais aux amateurs de sport nautique, qui aiment assez à baragouiner des termes anglais.

A. D.

SCIENCES MÉDICALES

FRANCO (R. P. J.-J.), S. J. — **L'hypnotisme revenu à la mode.** Traité historique, scientifique, hygiénique, moral et théologique, traduit par l'abbé *J. Moreau*, curé à Hulsonniaux. Traduction faite sur la 3e édition italienne, enrichie de nouvelles observations et de faits récents, avec un appendice sur les travaux des docteurs *Guermonprez et Venturoli,* et sur la claire-vue hypnotique. *Bruxelles, Société belge de Librairie.* 1 volume in-12 de 379 pages. Prix : 3 fr. 50.

Le P. Franco a entrepris une rude tâche en écrivant son ouvrage sur l'hypnotisme au quintuple point de vue de l'histoire, de la science, de l'hygiène, de la morale et de la théologie. *Qui trop embrasse mal étreint*, dit le proverbe. Nous devons avouer que ce dicton se justifie quelque peu dans le livre que nous analysons.

Certes, l'auteur fait preuve, dans son livre, d'une érudition extrêmement vaste. Il semble qu'il n'ait pas négligé la moindre brochure, nous allions dire le moindre article de revue, qui ait été publié sur la question de l'hypnotisme. Il a dû se livrer à un travail de bénédictin pour compulser et étudier tous les ouvrages, les bulletins de sociétés savantes et les publications périodiques où la matière a été discutée. Mais peut-être son labeur a-t-il perdu en profondeur ce qu'il a gagné en surface ?

Rendons cependant cette justice à l'auteur : il a exposé d'une façon aussi complète que possible tous les phénomènes produits par l'hypnotisme ; il fait connaître, avec non moins de détails, les théories émises sur ce difficile problème. Son livre mérite donc d'être consulté par tous ceux qui veulent se mettre au courant de l'état actuel de la question.

Mais nous ne saurions partager la tendance générale de cet ouvrage, qui veut placer tous les phénomènes hypnotiques, même les plus simples, au rang de phénomènes prénaturels. De ce que la science ne soit pas encore parvenue à donner une explication satisfaisante de ces phénomènes, il n'est pas permis de conclure à l'intervention d'un facteur extra-naturel. Nous estimons que le moment est mal choisi pour poser des conclusions. Imitons la sagesse des autorités compétentes, qui ont, autant que possible, évité de se prononcer sur ce sujet excessivement délicat.

Par contre, nous approuvons pleinement les conseils que l'auteur donne, tant au point de vue de l'hygiène que de la morale. Nous souhaitons que son ouvrage ait pour effet de restreindre le plus possible l'usage de l'hypnotisme, dont nous connaissons tous les dangers, mais dont nous ignorons le mode d'action. Dr M.

SEUTIN (Em.), pharmacien, et **SEUTIN** (Dr L.). — **Le Tabac**. Etude sur les dangers inhérents à l'abus du tabac. *Bruxelles*, *Imp. Mertens*. 1 volume in-8° de 190 pages. Prix : 2 fr. 50.

Après l'alcool, il n'est pas d'excitant qui cause autant de ravages que la nicotine. La plante, que Jean Nicot a rapportée d'Amérique est un des plus funestes présents que le Nouveau-Monde ait faits à l'ancien. Certes, il ne faut pas mettre les mauvais effets de l'abus du tabac sur le même pied que les épouvantables conséquences de l'abus des alcooliques. Mais on ne peut nier que la généralisation de l'usage du cigare, des cigarettes et de la pipe ne soit profondément regrettable. C'est ce que démontrent très bien les deux auteurs de l'ouvrage que nous analysons.

Ce livre mérite d'être lu par les parents, les chefs d'institution, les instituteurs et, en général, par tous ceux qui doivent présider à l'éducation des enfants. Comme le disent les auteurs, c'est surtout dans la jeunesse que l'abus du tabac est à redouter. Si nous pouvions obtenir que les jeunes gens et les enfants — car on commence à fumer dès l'âge le plus tendre — soient préservés de ce fléau, on aurait rendu un grand service à l'humanité.

Les conséquences de l'introduction de la nicotine sont très bien mises en lumière par les auteurs. Peut-être ont-ils parfois forcé la note. Mais il serait injuste de leur en faire un grief, eu égard au but si louable et si désintéressé qu'ils poursuivent. Peut-être aussi eût-il été utile de mettre plus d'ordre et de méthode dans l'exposition des idées qui sont développées dans les divers chapitres. Mais ce défaut donne à l'ouvrage une vie et une animation qui ne nuisent pas à l'impression que le lecteur en retire.

L'intervention du législateur serait-elle de quelque efficacité pour diminuer l'abus du tabac, ainsi que le pensent les auteurs ? Nous nous permettons d'en douter. Par contre, les autorités administratives peuvent beaucoup en l'occurrence, soit pour retarder le moment où l'homme commence à user de cette plante, soit pour en limiter ou même interdire l'usage dans certaines circonstances.

Quoi qu'il en soit, nous devons féliciter les deux écrivains de leur œuvre. Ils ont fait acte de courage et de philantrophie. Si, comme ils le disent, le succès ne couronne pas leurs efforts, il leur restera au moins une douce satisfaction : celle du devoir accompli.

Dr M.

BEAUX-ARTS — ARCHÉOLOGIE

CATTIER (Edmond.) — **Idées d'un bourgeois sur l'architecture.** *Bruxelles, Lebègue.* 1 volume in-8° de 242 pages, avec illustration dans le texte. Prix : 3 fr. 50.

DE RAADT (Jean-Théodore), secrétaire de la Société d'Archéologie de Bruxelles. — **Rapport sur les travaux de la Société d'archéologie de Bruxelles pendant l'année 1890.** *Bruxelles, Imp. Vromant.* Brochure in-8° de 48 pages. (Hors commerce.)

C'est toujours un spectacle réjouissant que celui d'une société scientifique composée de membres pleins de zèle. Tel est le cas de la société, jeune encore, d'archéologie de Bruxelles. Nous avons sous les yeux le rapport des travaux de l'année 1890.

Les séances ordinaires ont été au nombre de douze. Une bonne bibliothèque est en voie sérieuse de formation. On a fait des fouilles à Court-Saint-Etienne, à Anderlecht, à Borght lez-Vilvorde. Le tome IV des *Annales* de la Société a paru. On a fait des excursions à Hal, à Saventhem. Bref, rapport intéressant.

Ad. D.

DE TAEYE (Louis) et **DE TAEYE** (Edmond-Louis). — **Etude sur les arts plastiques en Belgique.** (Prix du Roi.) *Bruxelles, Bruylant.* 1 volume in-8° de xxvii-490 pages. Prix : 7 fr. 50.

PÉDAGOGIE — LIVRES CLASSIQUES

BOREUX (L.), professeur à l'école normale de Mons. — **Cours élémentaire de flamand usuel** en 20 leçons, d'après une méthode rationnelle et pratique, à l'usage des commençants. 1re partie (10 leçons) : étude des sons faciles à prononcer. 2e degré. *Bruxelles, Windels.* Brochure in-12 de 59 pages.

L'auteur a apporté un soin judicieux à la composition de cet ouvrage; il indique une excellente marche à suivre dans les leçons. Celles-ci sont claires, nettes, très bien graduées.

L'auteur a écrit pour des commençants ; aussi, reste-t-il parfaitement dans leur sphère, ayant bien soin d'aller du connu à l'inconnu.

Ce Cours élémentaire de flamand usuel est à recommander chaudement dans nos écoles wallonnes. D.

DEPREZ (V.). — **Petit cours d'histoire de Belgique**, rédigé conformément au programme des écoles primaires. *Namur, Wesmael-Charlier*. 1 volume in-18 de 168 pages, cartonné. Prix : 90 centimes.

DISCLEZ (D.) et **DELBECQ** (U.). — **Méthode de lecture élémentaire.** *Namur, Wesmael-Charlier*. Premier livret : Brochure in-18 de 20 pages. — Deuxième livret : Brochure in-18 de 36 pages. Prix de chaque livret : 20 centimes.

DUQUESNE (E.-L.), directeur de l'école moyenne de l'État à Mons. — **Géométrie expérimentale** ou méthode intuitive pour la démonstration de formules géométriques qui servent à l'évaluation de la surface et du volume des corps. *Namur, Wesmael-Charlier*. 1 volume in-8° de 120 pages, avec figures.

HACCOUR (M.), régent de l'école moyenne de l'État à Péruwelz. — **Cours élémentaire d'algèbre théorique et pratique** à l'usage des écoles moyennes, conforme au nouveau programme officiel. *Namur, Wesmael-Charlier*. 1 volume in-12 de 208 pages, cartonné. Prix : 1 fr. 75.

HENRY (F.) et **DEFOIN** (A.). — **Méthode rationnelle de calcul mental, intuitif et chiffré** aux deux degrés supérieurs de l'école primaire (programme officiel). Partie de l'élève. *Namur, Wesmael-Charlier*. Brochure in-18 de 72 pages. Prix : 30 centimes.

HENRY (F.) et **DEFOIN** (A.). — **Méthode rationnelle de calcul mental, intuitif et chiffré** aux trois degrés de l'école primaire (programme officiel). Partie du maître. *Namur, Wesmael-Charlier*. 1 volume in-12 de 131 pages, cartonné. Prix : 1 fr. 25.

HERMANNE (J.). — **Leçons de minéralogie**, rédigées conformément au programme des écoles normales. *Gand, Hoste*. 1 volume in-12 de 88 pages. Prix : 1 fr.

HOUSSY (J.) et **SALMON** (A.). — **Recueil d'exercices de mémoire** à l'usage des écoles primaires. *Namur, Wesmael-Charlier*. Cours inférieur : Brochure in-18 de 68 pages. Prix 40 centimes. Cours supérieur : 1 volume in-18 de 96 pages, cartonné. Prix : 60 centimes.

Méthode de lecture élémentaire par deux instituteurs. *Namur, Wesmael-Charlier*. Première partie : Brochure in-18 de 31 pages. Prix : 20 centimes.
Deuxième partie : Brochure in-18 de 32 pages. Prix : 15 centimes.

PERIGOT (Ch.) et **PIRÉ** (L.), professeur à l'Athenée royal de Bruxelles. — **Atlas élémentaire de la Belgique** à l'usage de toutes les écoles belges, d'après les méthodes les plus nouvelles (12 cartes coloriées et 12 notices en regard). *Paris, Delagrave.* Prix : 75 centimes.

SLEECKX. — **Oefeningen op de nederlandsche spraakleer** ten gebruike der gestichten van middelbaar onderwijs. Eerste deel : Leer van de vormen. — Tweede deel : Leer van de volzin (syntaxis). *Namen, Wesmael-Charlier.* 2 boekd. in-12 van 152 en 144 bladz., gecartonneerd. Elk boekd. : 1 fr. 50.

STERCKX (René). — **Botanique des écoles moyennes.** 2e édition ornée de 155 figures dans le texte. *Namur, Wesmael-Charlier.* 1 volume in-12 de 170 pages, cartonné : Prix : 1 fr. 75.

ASCÉTISME — PIÉTÉ

CASTEX (l'abbé R.). — **Sainte Livrade**. Etude historique et critique sur sa vie, son martyre, ses reliques et son culte. *Bruges, Desclée.* 1 volume in-8° de 260 pages. Prix : 6 fr.

De la préparation prochaine des enfants à la première communion. Rapport présenté au Congrès eucharistique d'Anvers par un prêtre du diocèse de Liége. *Liége, Spée-Zélis.* Brochure petit in-18 de 16 pages (filets rouges). Prix : 25 centimes.

Mon petit carnet ou **Le livre d'or des premiers communiants.** Préparation. — Beau jour. — Persévérance. 7e édition améliorée et augmentée. *Tournai, Casterman.* 1 volume in-18 de 266 pages avec vignettes et encadrements rouges. Prix 1 fr. 25.

On ne saurait trop faire pour préparer les enfants à l'un des grands actes de la vie chrétienne, le plus grand peut-être, celui de la première communion. Il faut bien en faire l'aveu, toutefois: entre tant de livres qu'on ait écrits sur ce sujet, il en est bon nombre dont il convient de reconnaître l'insuffisance, le manque d'adaptation. En voici un que l'on peut recommander avec quelque chance de succès. Une première partie traite de la préparation *éloignée*, ou l'Année de la première communion. Vient ensuite la préparation *prochaine*, ou le Mois de la première communion. Puis la préparation *immédiate*, ou la *Semaine* avant le grand jour. Enfin luit le *grand jour* si longtemps attendu. Il y a également d'excellentes recommandations pour la *persévérance*. L'auteur n'a pas omis la préparation à la *Confirmation*. C'est un tout fort complet. A. C. H. D.

OGIER (G.). — **De Seven Hooft-Sonden.** *Antwerpen, Janssens.* 1 boekd. in-16 van 335 bladz. Prix : 3 fr.

TESNIÈRE (R. P. A.). — **Manuel de l'adoration du Très Saint Sacrement.** 2e série : Les titres divins et humains de l'Eucharistie. *Bruxelles, chaussée de Wavre, 197.* 1 volume in-18 de 476 pages. Prix : 2 fr. 25.

VUILLEMIN (R. P. Dom J. B.). — **L'Imitation de l'Enfant Jésus.** *Bruges, Desclée.* 1 volume petit in-18 de XV-452 pages avec filets rouges. Prix : 3 fr.

Nous ne connaissons guère actuellement en Belgique les chanoines réguliers de Saint Augustin. Cet ordre possédait deux abbayes en Brabant, Caudenberg à Bruxelles et Sainte Gertrude à Louvain. A cette corporation appartenait le vénérable Jean de Ruysbroeck et Thomas à Kempis, l'auteur de l'*Imitation de Jésus-Christ*. Il ne faut donc pas être surpris que le R. P. Vuillemin ait composé l'*Imitation de l'Enfant Jésus*. Après l'avoir lu, nous ne pouvons que répéter avec feu Mgr de Briey, évêque de Saint-Dié : Les titres les plus sérieux recommandent ce volume à la confiance des familles et des communautés religieuses : la pureté de la doctrine, la piété qui en inspire et anime toutes les pages et le soin pratique avec lequel chaque considération dispose à un progrès dans la vertu.

Voici la division de l'ouvrage : Livre Ier. L'attente de Jésus, en XXI chapitres. Livre II. Bethléem et Jésus, en XXXI chapitres. Livre III. Nazareth et Jésus, en XI chapitres. Livre IV. Les saints et Jésus, en XXIX chapitres. On a joint à la fin un certain nombre de prières.

L'ouvrage est recommandé par lettres laudatives des archevêques et évêques de Bourges, d'Hébron, de Nîmes, de Constantine, de Mgr Gay. Il est approuvé officiellement par le Révérendissime Père Santini, abbé général de la Congrégation des chanoines réguliers, dont la résidence est à Rome près la basilique de Saint-Pierre-aux-Liens.

Le R. P. Vuillemin habite Mattaincourt. Il a puisé près du voisinage des reliques du bienheureux Pierre Fourrier cet amour de l'enfance dont son livre porte la preuve à chacune de ses pages. AD. D.

VARIA

Annuaire officiel de l'Armée belge pour l'année 1891, publié sur documents communiqués par le Ministère de la Guerre. *Bruxelles, Imp. Guyot.* 1 volume in-8° de 530 pages. Prix : 2 fr. 50.

KANITZ (AUGUSTE). — **Le Cardinal Haynald, archevêque de Kalocsa, considéré comme botaniste.** Traduit par *Edouard Martens*, professeur à l'Université de Louvain. *Gand, Siffer.* Brochure in-8° de 45 pages, avec portrait. Prix : 2 fr.

VUILLEMIN (R. P. Dom J. B.). — **Nouveau voyage autour de ma chambre.** *Bruges, Desclée.* 1 volume in-8° de 192 pages avec illustrations. Prix : 90 centimes.

PÉRIODIQUES *(Sommaires)*

Jeune Belgique (Bruxelles, Lacomblez). *Février 1891:* I. Banquet du Xe anniversaire de la " Jeune Belgique „. — II. Siegfried par Iwan Gilkin. — III. Le bonheur, par Fernand Severin. — IV. Chronique littéraire : Le Don d'enfance, par Albert Giraud. — V. Chronique artistique : Exposition Artan-Dubois-Boulenger, par Georges Destrée. — VI. Chronique musicale : Premier concert populaire, par G. E. — VIII. Memento, par Nemo. (Mensuel. Par an : 7 fr.)

Revue de l'Art Chrétien (Bruges, Desclée). *Janvier 1891 :* I. Histoire de l'Art pendant la Renaissance, par Müntz (J. Helbig). — II. Esquisse topographique de Constantinople, par M. Mordtmann. — III. Mélanges. — IV. Revue des inventaires, par Mgr X. Barbier de Montault. — V. Travaux des Sociétés savantes. — VI. Bibliographie. — Périodiques. — Index bibliographique. — Chronique. — Planche. — Vignettes. (Semi-mensuel. Par an : 20 fr.)

Revue de Belgique (Bruxelles, Weissenbruch). *Mars 1891 :* I. La revision de la Constitution et la réorganisation du Sénat, par Goblet d'Alviella. — II. Le Partage de l'Afrique, par Emile de Laveleye. — III. Simple histoire, par Marcelle Jaime. — IV. Le Manuscrit d'Aristote récemment découvert. — V. L'art libre, par Emile Leclercq. — VI. Les fêtes de Montpellier (fin), par J. Delbœuf. — VII. Notices. (Mensuel. Par an : 12 fr.)

Revue bénédictine (Abbaye de Maredsous). *Mars 1891 :* I. Hiérarchie et liturgie dans l'Eglise gallicane au Ve siècle, d'après un écrit restitué à Fauste de Riez. — II. La langue parlée par Jésus et les Apôtres. — III. Une colonie de moines liégeois en Pologne au XIIe siècle. — IV. La question religieuse chez les Grecs. — V. Arimathie et Ramathaim Sophim. — VI. Les origines du culte anglican. — VII. Nécrologie. — VIII. Bibliographie. (Mensuel. Par an : 5 fr.)

Revue Générale (Bruxelles, Société belge de Librairie). *Mars 1891 :* I. Fragments inédits des Mémoires du Vicomte Armand de Melun. — II. Pages d'un prochain livre : Barbey d'Aurevilly, critique par Ch. Buet. — III. Christiane (fin), par la Bonne de Boüard. — IV. L'instinct chez les bêtes (fin), par Maurice Lefebvre. — V. Octave Feuillet, par L. de Monge. — VI. Du Suffrage universel, par J. Vandenheuvel. (Mensuel. Par an : 12 fr.)

Revue des Religions (Bruxelles, Société belge de Librairie). *Mars-Avril 1891:* I. Etudes sur la religion chaldéo-assyrienne, par M. l'abbé Loisy (3e article). — II. La Question des Mythes, par M. Félix Robiou. — III. Légende chaldéenne trouvée à El Amarna, par le P. Scheil. — IV. Chronique — Bibliographie. (Semi-mensuel. Par an : 7 fr.)

Société nouvelle (Bruxelles, rue de l'Industrie, 32). *Février 1891 :* I. 1789 et 1793. A propos de « Thermidor „, par Jules Brouez. — II. En avant pour la journée de huit heures, par F. Domela Nieuwenhuis. — III. La Pêche miraculeuse. Conte mystique, par Eugène Demolder. — IV. Notes et Silhouettes. Odilon Redon, par Jules Destrée. — V. A la mémoire de Max. Waller : Daisy, par Max. Waller. — VI. L'année scientifique. La terre et ses anciens habitants, par Clémence Royer. — VII. Chronique artistique. Le Salon des XX, par Emile Verhaeren. — VIII. Chronique littéraire : Georges Eekhoud. Les fusillés de Malines, par Eugène Demolder. IX. Bulletin du mouvement social. — X. Le mois. (Mensuel. Par an : 10 fr.)

BIBLIOGRAPHIE ETRANGERE

En dehors des ouvrages appréciés dans ce BULLETIN, *la Société belge de Librairie n'entend pas recommander les livres simplement annoncés.*

Tous les ouvrages annoncés peuvent être envoyés contre remboursement ou contre envoi du montant en mandat ou timbres-poste. — Adresser les demandes à M. Oscar Schepens, Directeur de la Société belge de Librairie, rue Treurenberg, 16, Bruxelles.

SCIENCES BIBLIOGRAPHIQUES ET LITTÉRATURE GÉNÉRALE

POIRÉE (E.) et **LAMOUROUX** (G.). — **Les éléments d'une grande Bibliothèque. Catalogue abrégé de la bibliothèque Sainte-Geneviève.** Introduction par *M. H. Lavoix*, administrateur de la Bibliothèque Sainte-Geneviève. Fascicule I : Bibliographie. — Sciences philosophiques. — Politique. — Economie politique. — Finances. — Pédagogie. *Paris, Firmin-Didot.* In 8°, de 60 pages à 2 colonnes. 1.25
(L'ouvrage complet formera 12 fascicules.)

ZEITLIN (WILLIAM). — **Bibliotheca Hebraica** post-Mendelssohniana. Bibliographisches Handbuch der neuhebräischen Litteratur seit beginn der Mendelssohn'schen Epoche, bis zum Jahre 1890. Nach alphabetischer Reihenfolge der Autoren, mit biographischen Daten und bibliographischen Notizen nebst indices der hebräischen Büchertitel und der citirten Autorennamen. I Hälfte (A.-M.) Zweite Auflage. *Leipzig, Koehler.* 1 volume in-8° de IV-248 pages. 10 „

THÉOLOGIE — APOLOGÉTIQUE

JODER (le chanoine J.-CHR.). — **Formulaire matrimonial.** Guide pratique du curé pour tout ce qui concerne le sacrement de mariage. 3e édition revue et augmentée. *Paris, Lethielleux.* 1 volume in-12 de 365 pages. 3.50

LÉMANN (l'abbé JOSEPH.). — **La religion de combat.** *Paris, Lecoffre.* 1 volume in-8° de XV-525 pages. 7.50

Voilà un titre fait pour étonner. Et cependant, l'Eglise de la terre n'est-elle pas militante? Elle doit sans cesse combattre l'erreur, le vice, toutes les passions, toutes les barbaries.

C'est à mettre en relief cet aspect militant de l'Eglise, ce devoir du combat pour chacun de ses enfants, qu'est consacrée la nouvelle apologie de la religion par M. l'abbé J. Lémann.

Le vaillant écrivain sonne le clairon d'alarme contre l'erreur ; il montre le Pape, illuminateur du monde, séparant la lumière des ténèbres; puis il fait appel à un rassemblement général des enfants de lumière. « Il ne suffit plus de se sauver, il faut sauver ! »

La seconde partie de l'ouvrage fait connaître les fils de ténèbres, nés de l'apostasie; elle dépeint leur physionomie, dévoile leur plan.

Les derniers chapitres décrivent les conditions du combat : les conditions de la *défense* des enfants de lumière, puis les règles de l'*attaque* : attaque de la

vérité pour délivrer los laïques, attaque de l'amour pour résoudre la question sociale, attaque de la justice pour préparer au jugement de Dieu.

Ces pages sont écrites avec chaleur ; le lecteur se sent entraîné et convaincu. Elles eussent peut-être gagné à être plus condensées. J. J. D. S.

TREDE (Th.). — **Das Heidentum in derd römischen Kirche.** Bilder aus dem religiösen und sittlichen Leben Suditaliens. Vierter und letzter Teil. *Gotha F. A. Perthes.* 1 volume in-8° de 500 pages, cartonné. 10 „

PHILOSOPHIE — MORALE

LEROY (le P. M. D.), des Frères-Prêcheurs. — **L'évolution restreinte aux espèces organiques.** *Paris, Delhomme et Briguet.* 1 volume in-12 de 290 pages. 3.50

ROMANES (G.-J.) — **L'évolution mentale chez l'homme et chez les animaux.** Origine des facultés humaines. Ouvrage traduit de l'anglais par *Henry de Varigny*, docteur ès sciences. *Paris, Alcan.* 1 volume in-8° de VIII-445 pages avec planche hors texte. 7.50

SCIENCES JURIDIQUES ET POLITIQUES

CADOUX (Gaston). — **Les attachés commerciaux et les consulats.** Rapport à M. le ministre des affaires étrangères de France, à la suite d'un voyage d'étude en Suisse, en Allemagne, en Autriche-Hongrie. Préface de *M. de Lanessan*, député de la Seine. *Paris, Quantin.* Brochure in-8° de 72 pages. 1 „

CONSTANTIN (le vicomte de). — **L'archimandrite Païsi et l'ataman Achinoff.** Une expédition religieuse en Abyssinie. 3e édition publiée avec une préface de *Mme Adam. Paris, Librairie de la Nouvelle Revue.* 1 volume in-12 de XV-345 pages, avec portrait. 3.50

DRUMONT (Edouard). **Le Testament d'un Antisémite.** *Paris, Dentu.* 1 volume in-12 de XI-456 pages. 3.50

Tostament ! A voir la vervo plus abondante, plus vigourouse que jamais de l'auteur do la *Fin d'un Monde*, l'ardeur flamboyante de son zèle contre tous les tripotours et tous les corrupteurs, ce mot devient une ironio. Non ! Drumont n'est point près de mourir. L'athlète annonce de nouvelles luttos et peut se promettro de nouveaux triomphes.

Aucun des livros précédents do Drumont, ni la *France Juive,* ni la *Dernière Bataille* n'aura suscité autant de bruit quo le *Testament d'un Antisémite*, où plusieurs trouvont à se partagor non les dépouilles de l'écrivain, mais ses colères hautaines et ses flétrissantes indignations.

M. Drumont ne s'attaque pas seulement aux puissances juridiques, aux puissances financières, aux puissances de la publicité, coupables de s'être livrées poings et pieds liés à la justice financière, avec ou sans baptême : c'ost au clorgé français, au haut clergé, à l'épiscopat, c'est aux monsignori romains, c'est aux nonces du Pape qu'il s'en prend avec une force vitupératrice vraiment extraordinaire

L'injustice est flagrante. Le parti pris est évident. La forme même se ressent de la passion qui parle là où la raison seule devrait se faire entondro.

Nous ne pensons pas qu'on relèvera dans ce livre quoi que ce soit de contraire au dogmo, mais quo de scandales étalés ! que de révélations suspectes ! que d'invectives qui feront dresser l'oreille à l'ennemi autant qu'à l'ami !

M. Drumont a accordé trop d'attention au pieux Léo Taxil. La pensée de cet écrivain paraît le poursuivre. Vraiment, pour un artiste, Drumont, en l'espèce, manque à la loi des proportions ! Drumont nous répondra sans aucun doute que Taxil n'est rion, enfin que son échec personnel aux élections municipales de Paris est moins que rien, mais quo ces riens ont cependant reflété, do façon frappante, la physionomie des urnes contemporainos... Au fait, il y a du vrai, là.

M. Drumont nous paraît très sévère pour ses amis, et c'est affaire entre lui et la Compagnie de Jésus pour remédier à ce qu'il appelle les vices de leur système d'évocation, — c'est affaire entre lui et les évêques pour avoir à changer le système de formation sacerdotale. Nous le félicitons, au surplus, d'avoir mis à nu l'avarice et la corruption de propres justiciers libres penseurs, tels quo Rochefort. M.

Il est fâcheux, à plus d'un point do vue, que M. Drumont ait, comme de propos délibéré, rendu impossible l'accès de son livre à plusieurs catégories de lecteurs. Il a ajouté bien inutilement aux pages discutables qui sont de lui des pages immorales qu'il a empruntées, pour les maudire, à Taxil et à Zola.

LAVISSE (Ernest). — **La question d'Alsace dans une âme d'Alsacien.** 2e édition. *Paris. Colin.* 1 volume petit in-18 de VI-52 pages. 0.50

MARSAUCHE (L.). — **La Confédération helvétique** d'après la constitution, ou Etudes d'économie sociale et politique. *Paris, Alcan.* 1 volume in-12 de VIII-315 pages. 3.50

SECRÉTAN (CHARLES). — **Les Droits de l'Humanité.** *Paris, Alcan.* 1 volume in-12 de 350 pages. 3.50

C'est une synthèse générale de droit privé et public, y compris le droit international. Pour examiner de tels livres, fort condensés, effleurant tout, il faut aussi faire un livre. Il y aurait beaucoup à dire. Tous les droits reposent sur le devoir! dit l'auteur. Bien! mais il se déclare (p. 2) incapable de prouver que nous ayons des devoirs! La philosophie chrétienne ne manque pas de ces preuves-là; l'auteur aurait dû lui demander la base qui lui manque et d'autres choses encore. Nous n'examinerons pas tout; mais voici la question sociale : l'auteur admet la propriété naturelle du produit du travail; mais celle du sol, affirme-t-il, est une création de la loi civile. qu'il ne blâme pas d'ailleurs. Mais, de là, il part pour édifier un « système de compensation » qui participe à la fragilité de sa base. Il y a aussi de très bons aperçus dans ce livre, par exemple de fort bonnes raisons contre le collectivisme. Mais l'auteur n'a rien gagné à quitter la grande voie de la tradition juridique et philosophique. Le livre, d'ailleurs, est bien écrit et bien proportionné. **B.**

ÉCONOMIE SOCIALE

GUÉRIN (URBAIN). — **L'Évolution sociale.** *Paris, Savine.* 1 volume in-12 de 365 pages. 3.50

MOIREAU (AUGUSTE). — **La Banque de France.** Prorogation du privilège. — Le Crédit foncier. — La Caisse des dépots et consignations. *Paris, Perrin.* 1 volume in-12 de IV-235 pages. 3.50

ROSTAND (EUGÈNE). — **La Réforme des Caisses d'épargne françaises.** *Paris, Guillaumin.* 1 volume in-8° de 236-CX pages. 5 „

ROSTAND (EUGÈNE). — **Une Visite à quelques Instituts de prévoyance en Italie.** *Paris, Guillaumin.* 1 volume in-8° de 292 pages. 5 „

SAY (LÉON), de l'Académie française, et **CHAILLEY** (JOSEPH). — **Nouveau Dictionnaire d'économie politique.** 11e livraison : (Le Hardy de Beaulieu. — Méthode.) *Paris, Guillaumin.* In-8° de 128 pages. 3 „

SCIENCES HISTORIQUES

BAPST (EDMOND). — **Deux Gentilshommes poètes de la Cour de Henry VIII.** *Paris, Plon.* 1 volume in-8° de 390 pages. 7 „

BAUDRILLART (ALFRED). — **Philippe V et la Cour de France.** Tome II : Philippe V et le Duc d'Orléans. *Paris, Firmin-Didot.* 1 volume in-8° de 611 pages. 10 „

BOISSARD (HENRY). — **Théophile Foisset 1800-1873.** *Paris, Plon.* 1 volume in-12 de 320 pages. 3.50

BOISSIER (GASTON), de l'Académie française. — **La Fin du Paganisme.** Etude sur les dernières luttes religieuses en Occident au IVe siècle. *Paris, Hachette.* 2 volumes in-8° de 465 et 516 pages. 15 „

BOUCHARD (L.). — **Système financier de l'ancienne Monarchie.** Administration générale. — Recettes. — Dépenses. — Contrôle *Paris, Guillaumin.* 1 volume in-8° de 500 pages. 12 „

CHANONIE (C. DE LA). — **Mémoires politiques et militaires du général Tercier (1770-1816)** (Campagnes d'Amérique — Guerres d'émigration — Quiberon — La Chouannerie — Conspiration de Cadoudal), publiés avec préface, notes et pièces justificatives. *Paris, Plon.* 1 volume in-8° de XXX-451 pages. 7.50

DE BROC (le vicomte). — **La France pendant la Révolution.** *Paris, Plon.* 2 volumes in-8° de 416 et 448 pages. 15 „

D'HÉRISSON (le comte). — **La Chasse à l'Homme.** Guerres d'Algérie. *Paris, Ollendorff.* 1 volume in-12 de XII-364 pages. 3.50

DU BLED (VICTOR). — **Orateurs et Tribuns (1789-1794).** Avec une préface de *Jules Claretie,*

membre de l'Académie française. *Paris, Calmann-Lévy.* 1 volume in-12 de VI-320 pages. 3.50

FRANKLIN (ALFRED).— **La Vie privée d'autrefois : Les Médicaments.** (Arts et métiers, modes, mœurs, usages des Parisiens du XIIe au XVIIIe siècle, d'après des documents originaux ou inédits.) *Paris, Plon.* 1 volume in-12 de IV-270 pages. 3.50

M. Franklin continue ses études sur la vie privée des Parisiens d'autrefois. Après avoir parlé dans des volumes précédents de la toilette, du savoir-vivre, de la réclame, de la cuisine, des repas, de l'hygiène, etc.. il nous entretient aujourd'hui des médicaments et de ceux qui les préparent.

Les pharmaciens trouveront dans ce livre leur histoire, qui est loin d'être toujours fort honorable et qui montre comment le mot « apothicaire », leur nom d'origine, devint souvent synonyme de **« filou ».**

Après avoir parlé de cette corporation, M. Flanklin énumère et décrit les médicaments en usage autrefois. Leur énumération ferait aujourd'hui pousser les hauts cris. On se refuse à comprendre comment l'on pouvait utiliser jadis des produits du corps humain. « Des remèdes de ce genre, le plus répandu était l'essence ou l'esprit d'urine. Extrait de « l'urine des jeunes gens qui boivent du vin », il guérissait l'apoplexie, l'épilepsie, les convulsions, etc. Mme de Sévigné en faisait un fréquent usage. »

Nous ne voulons pas citer davantage. Nous renvoyons, pour l'étude des médicaments chers à M. Diafoirus, au livre de M. Flanklin. Il est intéressant et justifie par ses assertions le ridicule dont Molière a cherché à couvrir la médecine de son temps. A. DE R.

HUBNER (le comte DE). — **Une Année de ma Vie (1848-1849).** *Paris, Hachette.* 1 volume in-8° de 575 pages. 7.50

KREBS (LÉONCE) et **MORIS** (HENRI). — **Campagnes dans les Alpes pendant la révolution (1792-1793).** Ouvrage publié d'après les archives des Etats-Major français et austro-sarde et accompagné de 5 croquis. *Paris, Plon.* 1 volume in-8° de 400-CLVII pages. 15 „

LAMBERT (le P. J. M.). — **Etude historique et critique sur saint Tharsicius, acolyte.** (Une fleur du cimetière de Calliste. — Le premier martyr de l'Eucharistie.) *Paris, Bureaux des œuvres eucharistiques.* 1 volume in-12 de 190 pages.

LEFÈVRE-PONTALIS (M.), membre de l'Institut. — **Notice sur M. Hippolyte Carnot.** *Paris, Plon.* Brochure in-8° de 48 pages. 1 „

LINDE (Prof. Dr A. V. D.). — **Michael Servet, een brandoffer der gereformeerde inquisitie.** *Groningen, Noordhoff.* 1 boekd. in-8° van VII-328 bladz.

LYONS (abbé). — **Christophe Colomb d'après les travaux historiques du comte Roselly de Lorgues.** *Paris, Poussielgue.* 1 volume in-8° de XXIII-377 pages. 4 „

SAINT-AMAND (IMBERT DE). — **Les dernières Années de la Duchesse de Berry.** *Paris, Dentu.* 1 volume in-12 de 424 pages. 3.50

SCHEIBERT (Major). — **La Guerre franco-allemande de 1870-1871** décrite d'après l'ouvrage du grand Etat-Major et avec son autorisation. Ouvrage traduit sur la 2e édition allemande par *Ernest Jaeglé,* professeur à l'Ecole spéciale militaire de Saint-Cyr. *Paris, Hinrichsen.* 1 volume in-8° de 620 pages avec 44 plans dans le texte. 8 „

WISENER (LOUIS). — **Le Régent, l'abbé Dubois et les Anglais** d'après les sources britanniques. *Paris, Hachette.* 1 volume in-8° de XII-515 pages. 7.50

ZELLER (JULES), membre de l'Institut. — **La Réforme, Jean Huss — Martin Luther — Premiers empereurs de la maison d'Autriche.** *Paris, Perrin.* 1 volume in-8° de 425 pages. 7.50

LITTÉRATURE — ROMANS

ALEXANDER (Mrs). — **Autour d'un Héritage.** *Paris, Hachette.* 2 volumes in-12 de 340 et 325 pages. 2.50
(Bibliothèque des meilleurs romans étrangers.)

BARRÈS (MAURICE). — **Le Jardin de Bérénice.** *Paris, Perrin.* 1 volume in-12 de 300 pages. 3.50

L'écrivain exceptionnel et ironique qu'est

M. Barrès s'est, plus que jamais, révélé anormal et exceptionnel en cette fantaisie idéologique, destinée aux raffinés de lettres, écrite avec une magie et une mélancolie de style remarquables. Célèbre comme député boulangiste, M. Barrès nous apprend comment l'agitation boulangiste vint à point pour répondre à certain besoin d'activité qui le dévorait. Il nous veut aussi prouver que le *culte du moi* qu'il a si habilement célébré dans *Un homme libre*, le dégoût des *Barbares* qu'il a étalé dans *Sous l'œil des Barbares* se peuvent très bien concilier avec la compassionet l'amour des opprimés.

Ce qui excite sa délicate et décadente sensibilité n'est point le malheur vulgaire, la misère qui ne s'est jamais connue autre, la laideur d'origine... Non, c'est le malheur frappant l'être jusque-là heureux inconsciemment; c'est la beauté opprimée, les souffrances des sentiments froissés, des enfances flétries.

Le *Jardin de Bérénice* (titre symbolique), pour nécessiter certaine attention et profondeur de réflexion, est pourtant bien au-dessus du ténébreux aimé des décadents, qu'aime M. Barrès.

E. G.

BAUDELAIRE (Ch.). — **Aventures d'Arthur Gordon Pym. — Eurêka.** Traduit d'*Edgar Poe*. *Paris, Lemerre.* 1 volume in-18 de 500 pages. 6 »

(Petite bibliothèque littéraire.)

BAZIN (René). — **Ma tante Giron.** *Paris, Calmann-Lévy.* 1 volume in-12 de 310 pages. 3.50

BLANDY (S.). — **Fils de veuve.** Illustrations de *J. Geoffroy*. *Paris, Hetzel.* 1 volume in-12 de 340 pages. 3 »

CHAMPOL. — **Mme Melchior.** *Paris, Gautier.* 1 volume in-12 de 245 pages. 2 »

CHENNEVIÈRES (Henry de). — **Un mari à l'essai.** *Paris, Plon.* 1 volume in-12 de 265 pages. 3.50

Ce roman, le premier d'une série que l'auteur intitule les *Passions honnêtes*, est écrit d'une plume très alerte, avec beaucoup d'esprit et de vie. Il est intéressant, observé, plein de piquant et d'imprévu. Pour ne pas gâter le plaisir de suivre l'histoire avec tout l'attrait de la nouveauté, nous ne dirons rien des péripéties par lesquelles il justifie ce titre enigmatique: *Un mari à l'essai*. Le lecteur chrétien le lira sans être en rien froissé.

COMBEROUSSE (Féline de). — **Député !** *Paris, Perrin.* 1 volume in-12 de 280 pages. 3.50

DE AMICIS (Edmondo). — **Souvenirs de Paris et de Londres**, traduits de l'italien par *Mme J. Colomb*. 2e édition illustrée de 18 gravures sur bois. *Paris, Hachette.* 1 volume in-12 de 315 pages. 4 »

Cet ouvrage est traduit de l'italien; mais, en vérité, nul ne songerait à le remarquer, tant la traduction est coulante, alerte et juste. La plus grande place dans ces souvenirs appartient à Paris. Il s'y déroule tout entier, résumé en cette foire gigantesque et merveilleuse : l'Exposition. Victor Hugo et Emile Zola, deux médaillons que l'auteur a placés aux côtés de son vaste tableau, permettent d'apprécier les véritables qualités littéraires de l'auteur après avoir constaté sa justesse de coup d'œil, son sens du pittoresque et sa finesse d'observation. Il voit tout, note tout avec une implacable netteté, et s'il admire Paris, ce n'est point d'une de ces grosses admirations de jobards sans places pour la caustique double-vue du sceptique. Et quel charme de style ! quelle plume prompte et à coudées franches ! J'en citerai un exemple qui permettra en même temps d'apprécier la finesse des jugements et la vérité des silhouettes, portés et croquées par l'auteur.

C'est du Parisien qu'il nous parle : « Mais qu'est-ce donc que ce bizarre mélange de contradictions qu'on appelle le Parisien? Qui le sait? Saisissez-le : il vous glisse dans la main. Présentez-lui le nœud d'une de ces questions où se révèle un homme, il tourne votre astuce contre vous avec une adresse de prestidigitateur. Il a de l'esprit, il le chante sur tous les tons et c'est la vérité, mais jusqu'à un certain point. Il a une provision de phrases toutes faites et de locutions vives, fines, élastiques avec lesquelles il se tire des plus mauvais pas, et il coupe la parole aux esprits les plus profonds, mais moins adroits. Il y a beaucoup de Parisiens, certainement, qui sont très spirituels ; mais ceux-là travaillent pour tous les autres. Leur supériorité tient à ce que la masse de la population est une excellente conductrice de cette espèce d'électricité intellectuelle, par laquelle le bon mot, dit par quelqu'un le matin, se répandant avec une merveilleuse rapidité, est devenu le soir même la propriété de mille personnes : chacun est toujours riche de toute la richesse qui est en circulation. »

Nous ne doutons pas que cette simple citation n'affriande pour tout le reste de nombreux lecteurs.

E. G.

DE BANVILLE (Théodore). — **Marcelle Rabe.** *Paris Charpentier.* 1 volume in-12 de 290 pages. 3.50

Le dernier livre de Théodore de Banville, mort subitement deux jours à peine après l'apparition de son Roman. Beaucoup de poésie et de fantaisie brillante en ce livre ; peu d'analyse, peu de vraisemblance et une liberté beaucoup trop grande de peinture.

Souvent des tableaux dénués de toute pudeur.

DE BOVET (Mme Audebert). — **Bérengère.** *Paris, Firmin-Didot.* 1 volume in-12 de 321 pages. 2.50

(Bibliothèque des Mères de famille, 2e série.)

Les ouvrages de la Bibliothèque des Mères de

famille se recommandent d'eux-mêmes pour la convenance et l'esprit chrétien.

Quant à l'intérêt et à l'agrément du style, c'est une chose digne de remarque qu'ils peuvent sur ce point rivaliser avec maintes collections qui n'empruntent qu'aux célébrités. Bérengère ne gâtera pas cette réputation.

DE LA BRÈTE (Jean). — **Le Comte de Palène,** par l'auteur de " Mon Oncle et mon Curé „. *Paris, Plon.* 1 volume in-12 de 260 pages. 3 50

DELPIT (Edouard). — **Plein Cœur.** *Paris, Calmann-Lévy.* 1 volume in-12 de 361 pages. 3.50

FABRE (Ferdinand). — **Xavière.** *Paris, Charpentier.* 1 volume in-12 de 310 pages. 3.50

FAGUET (Emile).—**Politiques et moralistes du XIXe siècle.** Première série (Joseph de Maistre, — de Bonald — Madame de Stael — Benjamin Constant — Royer Collard — Guizot). *Paris, Lecène et Oudin.* 1 volume in-12 de xx-374 pages. 3.50

C'est un livre entraînant : ce mot n'est pas trop fort — au moins pour moi. D'un bout à l'autre, il a provoqué chez moi l'effort et l'attente d'une curiosité passionnée. J'avoue qu'il ne l'a pas satisfaite : après la dernière page, mon esprit reste inquiet, indécis et curieux. Mais poser nettement les questions, faire penser et chercher, n'est-ce pas déjà beaucoup ?

J'ai très souvent envie de contredire M. Faguet, ou plutôt de n'être qu'à moitié de son avis. Notez que sa façon de discuter, sa dextérité, son ironie m'inspirent quelque défiance. Quand je rapproche et compare entre eux certains de ses arguments, je suis tenté de lui appliquer ce qu'il dit de Joseph de Maistre : « Si vous mettiez ses idées en système suivi, peut-être vous accuserait-il de ne pas l'avoir compris. »

Cependant, je crois être bien sûr de le comprendre quand il définit la liberté *un désarmement entre gens impuissants à se conquérir* (p. 225) et qu'il ajoute que le goût de la liberté est *une forme délicate de la charité.*

Il ne m'apprend rien, parce qu'il confond évidemment la tolérance avec la liberté ; mais il me rappelle qu'en politique il est à peu près impossible, et souvent très dangereux, de prétendre distinguer l'une de l'autre.

Je lui sais gré de son indépendance d'esprit, quand il affirme que « la philosophie est la vraie gloire du moyen âge » et que, du xe au xve siècle, « la pensée a marché pendant que l'art déclinait, » bien que la seconde partie de sa thèse me paraisse comporter bien des réserves. Je le suis de beaucoup plus loin quand il dit que « les grandes intelligences n'ont aucune influence sur la marche des choses humaines » et quand il caractérise ainsi Guizot « un grand esprit, rétréci par une grande volonté ». Cela ressemble bien aux propos d'un sceptique absolu. Cependant, M. Faguet paraît très ferme dans certaines convictions, sur le térrain du fait et l'histoire. Il a profondément étudié la transition de la politique traditionnelle à la politique rationnelle ou plutôt rationaliste, et c'est là surtout, même après de Tocqueville et Taine, qu'il intéresse vivement tout lecteur attentif et réfléchi.

L. de M.

FÉVAL (Paul), fils. — **Le Livre jaune.** *Paris, Dentu.* 1 volume in-12 de 345 pages 3.50

FOUQUIER (Marcel). — **Profils et portraits.** Notes de littérature — Notes d'art. *Paris, Lemerre.* 1 volume in-12 de 310 pages. 3.50

Très finement silhouettés ces portraits et profils de M. Marcel Fouquier. On y trouve nombre d'attachantes figures littéraires : Th. de Banville, Pailleron, Lecomte de Lisle, Bourget, Lemaître, Flaubert, Melchior de Voguë.

Ce que j'aime surtout en cette galerie de pastels, c'est de voir l'auteur nous présenter l'homme sous l'écrivain, l'homme intime et original.

Les notes d'art révèlent un appréciateur délicat.

E. G.

FRARY (Raoul). — **Essais de critique.** *Paris, Colin.* 1 volume in-12 de viii-345 pages. 3.50

FRÉHEL (Jacques). — **Bretonne.** *Paris, Plon.* 1 volume in-12 de 268 pages. 3.50

Bretonne est une simple, passionnée et dramatique histoire, écrite avec beaucoup de charme et de poésie, empreinte d'un sentiment chrétien et renfermant de très fraîches et vivantes descriptions.

« Ce fut un hiver où il gela longtemps à pierre fendre ; la neige ne fondit point de quinze jours et, dans la nuit qui suivit le dégel, une recrudescence de froid rendit les grands prés semblables à des miroirs, brisés en mille endroits par de maigres touffes d'herbes diamantées et cassantes, que les vaches effleuraient avec tristesse de leurs naseaux frémissants et du bout de leur langue rose. »

Ces lignes, qui ouvrent le livre, suffisent pour indiquer le lettré et l'observateur.

E. G.

GAUTIER (Hippolyte). — **En cherchant.** Illustrations d'*Albert Guillaume. Paris, Delagrave.* 1 volume in-16 de 380 pages. 3.50

GILLE (Philippe). — **La Bataille littéraire.** 4e série (1887-1888). Avec préface de l'auteur. *Paris, Havard.* 1 volume in-12 de 400 pages. 3.50

GONCOURT (Journal des). — Mémoires de la vie littéraire. Tome V (1872-1877). *Paris, Charpentier.* 1 volume in-12 de x-360 pages. 3.50

Ce nouveau volume d'une collection qui en comprendra sept ou huit est, autant qu'aucun de ses aînés,

bondé d'anecdotes ou de théories dont plusieurs sont dénuées de sens moral.

M. de Goncourt ne prend pas seulement des libertés avec le lecteur: il se permet grandes licences. Les conversations les plus débraillées, après dîner, dans l'oubli des convenances, entre écrivains naturalistes, par exemple, sont sténographiées sans gêne par l'auteur de la *Fille Elisa*.

Sur ces 350 pages, on compterait un certain nombre de faits ayant de quoi éclairer l'histoire de ce temps. A côté de choses suggestives, que de commérages et que de potins insignifiants!

Ce n'est pas dire que l'ouvrage lui-même ne soit pas capable de piquer la curiosité des lettrés et des philosophes.

GRÉVILLE (Henry). — **Aurelte.** *Paris, Plon.* 1 volume in-12 de 280 pages. 3.50

Aurette est un des romans les plus agréables qu'ait publiés Henry Gréville. Il peut être lu par tous et plaira à tous. L'histoire, mon Dieu, pourrait tenir en deux mots: l'héroïsme d'une jeune fille dont toute la vie, pliée à la loi rude du dévouement, souffre et languit. Quant à donner un aperçu du charme et de l'émotion qu'a su jeter l'écrivain sur cette simple donnée, il m'y faut renoncer. Les lecteurs connaissent Henry Gréville. Ils savent qu'aux jours où cet auteur est heureusement inspiré, il ne l'est pas à moitié.

E. G.

GUÉ (Paul). — **Arrière-saison.** *Paris, Firmin Didot.* 1 volume in-12 de 340 pages. 2.50
(Bibliothèque des Mères de famille.)

GUNTER (A. C.) — **M. Barnes de New-York.** Roman traduit de l'anglais avec l'autorisation de l'auteur par *Mme Savary. Paris, Hachette,* 1 volume in-12 de 306 pages. 1.25
(Bibliothèque des meilleurs romans étrangers.)

Nous savons qu'il serait souverainement déplaisant pour les gens qui aiment les romans anglais de les initier, avant lecture, à la trame du récit. N'en disons donc rien. C'est un des plus jolis que nous ayons lus, ce *M. Barnes de New-York*. L'intérêt est captivant, les personnages très originaux et bien présentés. Aussi, pouvons-nous, en toute aisance, le recommander très vivement à tous et à toutes.

HUGO (Victor). — **Les Contemplations.** Tome I: Autrefois (1830-1843) — Tome II: Aujourd'hui (1843-1855). *Paris, Hetzel.* 2 volumes in-12 de 236 et 272 pages. 4 „
(Édition définitive d'après les manuscrits originaux.)

Toujours coquets, bien imprimés, bien édités, les volumes de l'édition *ne varietur* de Victor Hugo. Ce sont maintenant *les Contemplations*, une des plus connues des œuvres du maître. Tout n'y est pas d'égale valeur, mais il s'y trouve nombre de ces splendeurs, qu'aux jours de soleil le poète trouvait étincelantes sous sa plume. Et le livre reçu, j'ai relu *la Fête chez Thérèse*.

Nous en dirons tout autant de l'édition, par la même maison, de *Lucrèce Borgia*. Le célèbre drame de Victor Hugo a trouvé là un encadrement digne de lui.

E. G.

LAURIE (André). — **De New-York à Brest en sept heures.** *Paris, Hetzel.* 1 volume in-12 de 344 pages, orné de nombreuses illustrations. 3 „

LEMAITRE (Jules). — **Le Député Leveau.** Comédie en 4 actes. *Paris, Calmann-Lévy.* 1 volume in-12 de 115 pages. 2 „

LE MOUËL (Eugène). — **Enfants bretons.** Poésies. *Paris, Lemerre.* 1 volume in-18 de 154 pages. 3 „

MANTEUFFEL (U.-Z. de). — **Lora.** Traduit de l'allemand par *A. Chevalier. Paris, Firmin-Didot.* 1 volume in-12 de 346 pages. 2.50
(Bibliothèque des Mères de famille.)

MARYAN (M.). — **Anne de Valmoët.** Nouvelle édition. *Paris, Gautier.* 1 volume in-12 de 252 pages. 2 „

MARYAN (M.) — **Primavera.** Nouvelle édition. *Paris, Gautier.* 1 volume in 12 de 247 pages. 2 „

MAXWELL GRAY. — L'Héritage de Gledesworth. Traduction de *Robert de Cérisy. Paris, Firmin-Didot.* 1 volume in-12 de 432 pages. 2.50
(Bibliothèque des Mères de famille.)

MAYNE-REID (le capitaine). — **Pour un buffalo blanc.** *Paris, Gautier.* 1 volume in-18 de 260 pages, cartonné. 2 „

NAVERY (Raoul de). — **Le Duel de la Veuve.** *Paris, Gautier.* 1 volume in-12 de 240 pages. 2 „

NAVERY (Raoul de) et **LAROCHE** (Bernard de). — **Le Roman d'un honnête Homme.** *Paris, Gautier.* 1 volume in-12 de 320 pages. 3 „

OUIDA. — Le dernier des Clarencieux. — *Paris, Perrin.* 2 volumes in-12 de 390 et 470 pages. 7 „

J'aime beaucoup Ouida. Cet amour n'est point, je le sais, partagé par tous les lecteurs. Ce que j'ai remarqué souvent, c'est l'absence complète de demi-mesure dans le sentiment qu'inspire l'écrivain. On ne le supporte pas ou on l'élève au pinacle. Peut-être est-ce par suite de cela que mon estime

pour l'auteur m'empêche de signaler trop vivement les défauts de ses livres? Un peu de longueur, cela est vrai; une mysogynie extrême, cela est vrai encore : mais tant de verve et d'esprit! Au reste, ses livres ne sont point destinés aux enfants.

PALIARD (Louise). — **Fais bien!** *Paris, Gautier.* 1 volume in-12 de 247 pages. 2 „

PAYRET (Joseph). — **Le Sacrifice d'un Ange.** *Paris, Gautier.* 1 volume in-12 de 240 pages. 2 „

PONTMARTIN (A. de). — **Derniers samedis.** *Paris, Calmann-Lévy.* 1 volume in-12 de 380 pages. 3.50

RABOURDIN (Charles). — **Le Siège de Sébastopol.** Poème en six chants. *Paris, Delagrave.* 1 volume in-12 de 130 pages. 2.50

RICHEPIN (Jean). — **La Chanson des Gueux.** Nouvelle édition. *Paris, Charpentier.* 1 volume in-12 de xxiii-315 pages. 3.50

On a poursuivi, il y a quatorze ans, la *Chanson des Gueux*, et l'auteur reste privé de ses droits civils et politiques. Que de livres paraissent en France, auprès desquels, aujourd'hui, la *Chanson des Gueux* est presque inoffensive!

Nous ne désavouerons pas les juges de Richepin: loin de là! Et Richepin non plus ne les désavoue pas, puisqu'il se garde de reproduire les pièces qui motivèrent sa condamnation. En revanche, il a ajouté dans cette nouvelle édition une trentaine de poèmes, dont plusieurs vivront tant que la langue française vivra.

« Que peut avoir de commun l'artiste, en tant qu'artiste, avec la justice et la morale? Il ne veut rien attaquer, rien détruire, rien changer, rien prouver, rien persuader même! Il se contente de regarder la vie, de l'exprimer au mieux, d'exciter le rire, de charmer l'imagination, de toucher le cœur, et il n'a réellement pas d'autre but à sa portée que sa poésie. »

Ainsi dit Richepin, et cela condamne sa thèse. Exciter le rire, charmer l'imagination, toucher le cœur, en exprimant au mieux la vie, c'est parfait, à condition que le rire ne soit pas malsain, que l'imagination ne soit pas salie, que le cœur ne soit pas corrompu au moyen des tableaux de la vie. Or, des poèmes de Richepin consacrés à la vie des gueux, des misérables, des bandits, il est bien des questions qui tombent sous cette légitime et nécessaire réprobation.

Cela dit, quel grand artiste, quel merveilleux poète que Richepin! C'est toute la sève du xvie siècle.

SAVERNE (Louis). — **Charles VII.** Poème épique en deux chants. *Paris, Quantin.* Plaquette petit in-16 de 65 pages. 4 „

SPIELHAGEN. — **L'Échéance de Lady Clara.** Nouvelles traduites de l'allemand avec l'autorisation de l'auteur par *Mlle Heinecke. Paris, Hachette.* 1 volume in-12 de 336 pages. 1.25

L'*Échéance* est une nouvelle dramatique, empreinte de cette sentimentalilé triste et douce qui caractérise la littérature allemande. L'action est serrée et complexe, toujours intéressante et les personnages sont bien étudiés.

Quant à Lady Clara, c'est un épisode de la vie d'une jeune comtesse anglaise, frivole et coquette, qui, pour se distraire dans la solitude de son château, « flirte » avec le jeune intendant de ses domaines. Le jeune homme va succomber aux charmes de sa tentatrice, quand une circonstance fortuite lui révèlo le secret de sa naissance et le rapproche d'une jeune fille, douce et digne, avec laquelle il a été élevé et qui veille sur lui. G. D.

SYLVA (Carmen). — **Le Roman d'une Princesse.** *Paris, Perrin.* 1 volume in-12 de 300 pages. 3.50

Oh! le livre attachant, émouvant, exalté, certes! mais délicieusement romanesque. Rempli de pages délicates et poétiques, certaines longueurs, qu'autrement on signalerait, ne froissent pas en ce livre, tellement le charme qu'il recèle est puissant.

C'est le roman d'une princesse, une très authentique princesse allemande qui aime, aime follement un écrivain et l'épouse. Les fureurs de sa famille n'ont pu l'arrêter. La susceptible et ombrageuse passion de son mari lui déchire le cœur et l'on devine comment Carmen Sylva a su rendre les angoisses de cette âme aimante qui, par son amour, n'a récolté que des larmes et des souffrances!

E. G.

THEURIET (André). — **Charme dangereux.** *Paris, Lemerre.* 1 volume in-12 de 420 pages. 3.50

VOGUE (Vte E. Melchior de), de l'Académie française. — **Spectacles contemporains.** *Paris, Colin.* 1 volume in-12 de ix-367 pages. 3.50

Voici un livre de tout premier ordre qu'il importe de signaler aux moralistes et aux historiens presque autant qu'aux lettrés. Un souffle extraordinaire anime chaque page. C'est de la haute histoire contemporaine vue par un artiste, un poète, en même temps qu'un penseur. En premier lieu, le vicomte Melchior de Voguë s'occupe des affaires de Rome : il étudie la situation actuelle et future de la Papauté; puis la mort de l'empereur Guillaume Ier d'Allemagne, rappelée par lui en termes émouvants, le sollicite à de hautes rêveries. Les *Lettres d'Asie* sont des tableaux enflammés de vie et de lointaine poésie etc. — Tout est à relire, chaque phrase à savourer, chaque pensée à mûrir. C'est une œuvre de maître. E. G.

ZOLA (Emile). — **L'Argent.** *Paris, Charpentier.* 1 volume in-12 de 450 pages. 3.50

La vaste pyramide, patiemment construite par

M. Zola sous le nom d'*Histoire naturelle et sociale d'une famille sous le second empire*, vient de s'enrichir d'une large pierre nouvelle : l'*Argent*. M. Zola, comme on sait, est hanté de ce colossal et grandiose poème, que chantent en notre siècle toutes les puissances, les forces, les leviers sociaux. Après la vie matérielle de Paris, ville monstre où se condensent les agitations du reste du monde, peinte dans le *Ventre de Paris*, il a pris les misères morales et autres de l'ouvrier : l'*Assommoir;* puis la vaste prostitution hideuse personnifiée en *Nana;* le monde des petits bourgeois s'est caricaturé en *Pot-Bouille*. La vie marchande, les immenses Bazars et Docks de l'habillement se sont étalés *au Bonheur des Dames*. Les durs labeurs des mines, la force terrible et mystérieuse des grèves a éclaté dans *Germinal*. *L'OEuvre* a dépeint le milieu artiste ; *La Terre*, la vie fruste et rude des attachés à la glèbe. *La Bête humaine* enfin a personnifié la force des *chemins de fer*, ces monstres créés par l'homme qui sillonnent depuis un demi-siècle l'univers entier.

Aujourd'hui c'est *l'Argent*, la puissance par excellence, la Royauté, la Divinité moderne qu'il a analysé.

Et, disons-le de suite, le livre ne répond pas à l'attente qu'on en pouvait nourrir. Toujours trop puissant d'habitude, souffrant d'une maladive et géniale force d'agrandissement qui faisait, en ses romans, éclater à chaque instant les coutures de la réalité, c'était, avec *l'Argent*, le cas ou jamais de donner cours à cette débordante exubérance. Et le contraire me semble, je ne sais si c'est une illusion, s'être produit. Il me paraît que *l'Argent* dénote dans la manière du maître une tendance vers la sobriété. Le livre est presque à mesure. D'ailleurs, écrit toujours avec ce parti pris mais aussi cette magie de style, cette puissance de coloris et cette poétisation de la matière qui sont la *note distinctive* de Zola. Pour étaler moins crûment que ses autres œuvres en général, des laideurs morales et physiques révoltantes, *l'Argent* n'en contient pas moins des tableaux et des brutalités qu'il est de notre devoir de signaler.

E. G.

SCIENCES MATHÉMATIQUES

FERMAT. — Œuvres complètes publiées par les soins de MM. Paul Tannery et Charles Henry, sous les auspices du Ministère de l'Instruction publique. Tome I: Œuvres mathématiques diverses — Observations sur Diophante. *Paris, Gauthier-Villars.* 1 volume in-4° de XXXVII-440 pages avec portrait et fac-simile de manuscrit. 22 „

MALEYX (M. L.). — **Etude géométrique des propriétés des coniques d'après leur définition.** *Paris, Gauthier-Villars.* 1 volume in-8° de 150 pages. 2.75

MALEYX (M. L.). — **Leçons d'Arithmétique** *Paris, Gauthier-Villars.* 1 volume in-8° de 175 pages. 4 „

TISSERAND (F.), membre de l'Institut de France et du Bureau des Longitudes. — **Traité de Mécanique céleste.** Tome II: Théorie de la figure des corps célestes et de leur mouvement de rotation. *Paris, Gauthier-Villars.* 1 volume in 4° de XIV-552 pages 28 „

SCIENCES PHYSIQUES

GUILLEMIN (Amédée). — **Les planètes et leurs satellites.** *Paris, Hachette.* 1 volume in-12 de XVI-280 pages avec 86 figures dans le texte. 1.25

(Petite Encyclopédie populaire.)

C'est le seizième volume d'une collection justement estimée, la *Petite Encyclopédie populaire des sciences et de leurs applications*, publiée par A Guillemin. Il est digne de ses devanciers. La science de l'auteur et son talent d'écrivain en font un livre de vulgarisation sérieuse, dont la lecture n'exige aucune préparation spéciale et qui se fait avec plaisir et profit.

A ceux qui s'étonneraient de ne pas trouver ici la monographie de la lune que le titre semble promettre, nous rappelons que le premier volume de la *Petite Encyclopédie* est tout entier consacré à notre satellite. J. C.

JUPTNER de JONSTORFF (le Baron Hanns).— **Traité pratique de Chimie métallurgique.** Traduit de l'allemand par *Ernest Vlasto*, ingénieur des arts et manufatures. Édition française, revue et augmentée par l'auteur. *Paris, Gauthier-Villars.* 1 volume in-8° de X-360 pages, avec 2 plans hors texte et gravures dans le texte. 10 „

OGONOWSKI (le comte E.). — **La Photochromie.** Tirage d'épreuves photographiques en couleurs. *Paris, Gauthier-Villars.* Brochure in-12 de 31 pages. 1 „

SILVA (R.-D). — **Traité d'analyse chimique**, publié par *M.-R. Engel*. *Paris, Masson.* 1 volume in-8° de XVI-615 pages avec 110 figures dans le texte. 8 „

TRUTAT (E.). — **Traité pratique des agrandissements photographiques.** Première partie: Obtention des petits clichés. *Paris, Gauthier-Villars.* 1 volume in-12 de IX-148 pages avec vignettes dans le texte. 2.75

VILLON (A.-M.). ingénieur-chimiste. — **Traité pratique de photogravure au mercure ou Mercurographie.** *Paris, Gauthier-Villars.* Brochure in-12 de 32 pages. 1 „

SCIENCES MÉDICALES

ARLOING (le Dr S.), professeur à la Faculté de médecine de Lyon. — **Les Virus.** *Paris, Alcan.* 1 volume in-8° de 380 pages avec 47 figures dans le texte, cartonné percaline 6 „
(*Bibliothèque scientifique.*)

BOCQUILLON-LIMOUSIN (H.) — **Formulaire des médicaments nouveaux et des médications nouvelles.** Avec introduction par *Henri Huchard.* 2e édition revue, corrigée et augmentée. *Paris, Baillière.* 1 volume in-18 de 323 pages, relié percaline souple. 3 „

SOLLIER (le Dr Paul). — **Psychologie de l'idiot et de l'imbécile.** *Paris, Alcan.* 1 volume in-8° de 276 pages avec 12 planches hors texte. 5 „

Savante et intéressante monographie d'une des plus tristes infirmités qui peuvent affliger la pauvre humanité. On sent, en lisant ce livre, que l'auteur a étudié et observé les idiots et les imbéciles avec un soin et une attention scrupuleuse. Il a véritablement fouillé son sujet et il n'est pas un point de cette question qu'il n'ait approfondi. Aussi louerions-nous cet ouvrage sans réserves, si nous n'y avions rencontré quelques pages où il laisse percer des convictions philosophiques et religieuses que nous ne saurions partager. L'auteur déduit de ses observations sur les idiots et les imbéciles des conclusions contre la réalité des idées religieuses. Il se refuse à admettre que celles-ci soient des idées naturelles et il prétend qu'elles ne sont que le produit d'une instruction et d'une éducation factices, parce que les idiots ne montrent aucun signe de religiosité.

A notre avis, l'auteur traite ce difficile problème avec trop de légèreté. Il y aurait beaucoup à redire à son argumentation. L'espace nous manque pour le faire; nous tenons à protester contre ses allégations, qui manquent tout au moins de logique et qui nous paraissent plus que hasardées. D. M.

AGRICULTURE — HORTICULTURE

BUCHARD (J.). — **Le Matériel agricole.** Machines, instruments, outils employés dans la petite et la grande culture. *Paris, Baillière.* 1 volume in-18 de 384 pages avec figures intercalées dans le texte, relié percaline souple. 4 „

MUNTZ (A) et **GIRARD** (A.-Ch.). — **Les Engrais.** Tome III : Engrais potassiques. — Engrais calcaires — Engrais divers. — Engrais composés. — Achat. — Transport. — Contrôle — Expérimentation des engrais. *Paris, Firmin Didot.* 1 volume in-8° de 628 pages. 6 „

Aujourd'hui, les circonstances économiques obligent l'agriculture à accroître ses rendements pour diminuer le prix de revient et lutter contre la concurrence étrangère.

Les engrais sont les principaux facteurs de la production agricole. Tout ce qui se rattache à leur étude présente donc un intérêt de premier ordre pour le cultivateur; la connaissance des phénomènes naturels qui président à l'alimentation végétale, de la composition et de l'action des matières fertilisantes s'impose comme une nécessité absolue à tout agriculteur désireux d'entrer dans la voie du progrès, la seule féconde et rémunératrice.

La science, vérifiée et appuyée par l'expérimentation, possède aujourd'hui un certain nombre de faits précis qui doivent se substituer aux données empiriques et servir de guide au praticien intelligent et soucieux de ses intérêts. Il était utile, et c'était combler une lacune dans la littérature agricole, de faire, pour ainsi dire, l'inventaire des notions que nous possédons actuellement sur les engrais. Tel est le but de cet ouvrage.

C'est un livre d'enseignement renfermant l'exposé critique des théories actuelles et des données scientifiques sur lesquelles repose l'application des engrais chimiques, où les auteurs font connaître les travaux de leurs devanciers et des savants

français ot étrangers, ainsi que leurs recherches et leurs observations personnelles. C'ost, en même temps, un répertoire que le praticien pourra consulter avec fruit lorsqu'il voudra se rendre compte de la composition et de la valeur fertilisante des matières utilisées comme engrais, du mode rationnel de les apprécier et de fixer leur prix, de les employer dans divers sols et pour diverses cultures, de leur conserver toute leur efficacité et d'évitor les déperditions.

MONTILLOT (Louis). — **Les Insectes nuisibles.** *Paris, Baillière.* 1 volume in-18 de 308 pages avec figures intercalées dans le texte, relié percaline souple. 4 „

ETHNOGRAPHIE — GÉOGRAPHIE — VOYAGES

CHARMES (Gabriel). — **L'Égypte**. Archéologie. — Histoire. — Littérature. *Paris. Calmann-Levy.* 1 volume in-12 de 395 pages. 3.50

TEXIER (C.). — **Au pays des généraux. Haïti.** *Paris, Calmann-Lévy.* 1 volume in-12 de 305 pages. 3.50

THOUAR (A.).— **Explorations dans l'Amérique du Sud.** *Paris, Hachette.* 1 volume in-12 de 425 pages avec illustrations. 4 „

Ces « explorations » embrassent quatre voyages successifs: en 1883, à la recherche des restes de l'expédition Crevaux, massacréo par les Indiens en 1882; en 1885, dans les vastes lagunes fiévreuses du Pilcomayo, affluent du Paraguay; en 1886, de Buenos-Ayres à Sucre, en Bolivie, à travers les régions peu explorées de la République Argentine; en 1887, dans le Chaco Boréal, cette vaste région mal connue qui s'étend entre le cours supérieur du Paraguay et les Andes boliviennes, — ces trois derniers voyages en vue d'établir un projet de route reliant précisément le Haut-Paraguay à Sucre.

L'auteur se borne souvent à reproduire son journal de route: c'est.du reste, passablement émouvant. La marche à travers les marais, dans l'eau jusqu'à la ceinture, sous un soleil de feu, sous les moustiques, sans eau potable, traqués par les Tobas, est une effroyable campagne qui so roproduit plusieurs fois. Les dessins sont jolis. Le tableau de l'œuvre civilisatrice des moines italiens employés dans les « Missions » offre un grand intérêt et paraît tracé sans parti pris.

Mais quelque chose me semblo étrange dans ce livre. Comment l'auteur, après s'être félicité à la fin de la première partie d'avoir vengé les missionnaires italiens et le P. Doroteo de l'affreux soupçon d'avoir trempé dans l'assassinat de Crevaux, mêle-t-il au récit de sa quatrième expédition tant de vagues insinuations en sens contraire? Comment la Yalla Patrona, dont le rôle de traîtresse est si nettement marqué au premier récit, est-elle devenue un ange de dévouement dans le quatrième?

Ph. G.

PÉDAGOGIE — LIVRES CLASSIQUES

LEGOUVÉ (Ernest), de l'Académie française. — **Une élève de seize ans.** Illustrations de *G. Roux, Gérardin, Jankowski, etc. Paris, Hetzel.* 1 volume in-12 de 388 pages. 3 „

Sous ce titre, M. Ernest Legouvé reunit une série de leçons, destinées aux jeunes filles. Il entretient se lectrices d'histoire, de géographie, de littérature, de théâtre. Il fait des citations bien choisies des grands écrivains, les critique et les compare.

Promoteur ardent do l'instruction secondaire des femmes en France, M. Legouvé réagit contre les tendances d'un enseignement calqué d'une façon trop exacte sur celui des garçons. Il demande qu'on décharge lesprogrammes, qu'on fatigue moins la mémoire et qu'on éveille davantage l'imagination, la pensée et la réflexion personnelle.

Plusieurs de ses leçons me paraissent très intéressantes. Il en est d'autros où je trouve un léger accent de pédantisme. Enfin, je me crois obligé d'avertir les familles que l'auteur a parfois certaines tendancos religieuses (qu'il est d'ailleurs facile, pour tout catholique éclairé, de rendre inoffensives), mais qui empêcheront au père chrétien de donner ce livre à sa fille sans commentaire.

L. M.

ASCÉTISME — PIÉTÉ

BERSANGE (l'abbé J.). — **Mme du Bourg**, Mère Marie de Jésus, fondatrice de la congrégation des Sœurs du Sauveur et de la sainte Vierge. *Paris, Delhomme et Briguet.* 1 volume in-8° de 369 pages avec portrait. 5 „

BERTHELON (le R. P.). — **Notre-Dame de Pontmain.** *Paris, Dumoulin.* 1 volume in-8° de IV-285 pages. 3 „

Pontmain, autrefois Pont de Main, est une paroisse du diocèse de Laval, devenue célèbre par une apparition de la Très Sainte Vierge, le 17 janvier 1871. A la suite de cet événement merveilleux, attesté par NN. SS. les évêques de Laval, Tarantaise, Angoulême et le coadjuteur du cardinal de Rennes, nous n'avons rien à dire au lecteur, sinon qu'il lui sera facile de se former un jugement. Nous n'attirons pas même l'attention (le R. P. Berthelon insistant particulièrement sur ce point) sur la signification de cette touchante trilogie : Salette, Lourdes, Pontmain. Ce que nous nous plaisons à admirer ici, comme ailleurs, c'est la grande foi du peuple chrétien opérant de vraies merveilles, merveilles de sacrifices personnels. Que d'efforts n'a-t-il pas fallu déployer, d'hommes et d'argent, pour transporter à dos de mulet toutes les pierres du sanctuaire de la Salette! Que des travaux gigantesques à Lourdes! Ici, à Pontmain, de même. On y a élevé une vaste basilique, dont les flèches hardies, bientôt lancées vers le ciel, redisent la gloire de Marie. On a eu raison de le dire: En dépit de toutes les tristesses du siècle, la foi n'est point morte au cœur de nos populations ! A. C. H. D.

CLAIR (le P. Charles), S. J. — **La Vie de saint Louis de Gonzague**, d'après *V. Cepari*, son premier historien. *Paris, Firmin-Didot*, 1 volume in-8° de XIII-344 pages avec nombreuses illustrations dans le texte. 4 „

COUET (R. P. Eugène). — **Mois du Très Saint Sacrement**, comprenant pour chaque jour une méditation extraite des œuvres du *R. P. Eymard*, un miracle eucharistique, un exemple, une pratique et une aspiration. *Paris, Bureau des Œuvres eucharistiques.* 1 volume in-18 de 322 pages. 1 „

Ecrits spirituels du vénérable Libermann, premier supérieur général de la Congrégation du Saint Esprit et du S. Cœur de Marie. *Paris, Lecoffre.* 1 volume in-12 de 700 pages 3.50

FALCONI (le P. Jean). — **Notre pain quotidien**, c'est-à-dire le Très Saint Sacrement de l'Autel. Ouvrage traduit de l'espagnol et annoté par le *R. P. Eugène Couet*, de la Congrégation du Très Saint Sacrement. *Paris, Bureau des Œuvres eucharistiques.* 1 volume in-12 de XXIV-256 pages. 2.70

FÉLIX (R. P.), S. J. — **Le prodigue et les prodigues.** Sixième retraite de Notre-Dame de Paris. *Paris, Téqui.* 1 volume in-12 de 360 pages. 3 „

GRATRY (A.). — **Les Sources.** Nouvelle éd. *Paris, Chapelliez.* 1 vol. in-18 de 365 pages. 2.50

MANNING (S. E. le Cardinal), archevêque de Westminster. — **Le Sacerdoce éternel.** Ouvrage traduit de l'anglais avec l'autorisation de l'auteur par l'abbé *C. Maillet. Avignon, Aubanel.* 1 volume in-16 de 330 pages. 3 „

Mgr Alexis Canoz, de la Compagnie de Jésus, premier évêque de Trichinopoly (1805-1888), par un Père de la même Compagnie. *Paris, Retaux-Bray.* 1 volume petit in-8° de 394 pages avec portrait. 5 „

Ce récit d'un long et laborieux épiscopat forme une page importante de l'histoire de l'Eglise des Indes au XIXe siècle.

Missionnaire près d'un demi-siècle, évêque plus de quarante ans, Mgr Canoz a travaillé cinquante ans sur la même terre que saint François-Xavier.

En peignant la douce figure de l'évêque de Trichinopoly, l'auteur a dû lui donner pour contour toute l'histoire du Maduré. On trouve ici le tableau des œuvres qui ont fait prendre aux missions du Maduré un si grand essor.

Les épisodes de cette biographie sont souvent dramatiques ; on y suit avec intérêt les luttes pénibles que Mgr Canoz dut engager non seulement contre les protestants, mais même contre ceux qui entravaient son zèle au lieu de le seconder.

Le chapitre XIX, *Mgr Canoz religieux et évêque*, offre des détails plus intimes, qui constituent une puissante leçon d'édification chrétienne et religieuse. J. J. D. S.

VARIA

GIFFARD (Pierre). — **La Reine Bicyclette.** Histoire du vélocipède depuis les temps les plus reculés jusqu'à nos jours. *Paris, Firmin-Didot.* Brochure in-8° de 80 pages, illustrée de nombreux dessins par *Mars.* 1.25

L'esprit de la plume que tient M. Pierre Giffard s'est uni à celui du crayon manié par Mars pour nous donner cette spirituelle et gaie physiologie de la Bicyclette et du Bicyclettiste. Il y a la partie historique, humoristiquement narrée, et la partie esthétique, non moins fine. M. Prudhomme défile sur sa bicyclette serré de près par un député se rendant, en vélo, fabriquer des lois que M. Prudhomme se réserve d'apprécier, et, au passage, une miss anglaise fait la nique au grave personnage.

Cette jolie brochure, élégante et satinée, a sa place marquée sur la table du fumoir. E. G.

Statesman's Yearbook (the). Statistical and historical annual of the states of the world for the year 1891, edited by *J. Scott Keltie*, librarian to the royal geographical Society. (28th annual publication) Revised after official returns. *London, Macmillan.* 1 volume in-12 de XXVIII-1132 pages, reliure souple, percaline. 14 „

PÉRIODIQUES

American Catholic Quartely Review (Philadelphia, Hardy and Mahony). *January 1891 :* I. The christian agnostic and the christian gnostic by R. A. Hewitt. — II. Church and State. — III. God's saints the true reformers in his church. — IV. The origin of the great schism of the West by R. J. Loughlin. — V. The latin vulgate civilizing western Europe, by J. Gilmary Shea. — VI. Number of external senses: what use man's reason can make of their manifestations as data, by R. W. Hill. — VII. Cardinal Lavigerie and the french republic by R. Mgr Schrœder. — VIII. Henry C. Lea as an historian by R. Bouquillon. — IX. The œsthetic in education, by E. A. Starr. — X. Ireland's cause, Ireland's leader, by Mgr B. O'Reilly. — XI. The financial relation of Church and state in France, by Richard R. Elliott. — XII. Scientific chronicle , by R. O'Sullivan-Book notices-Books received. (Trimestriel. Par an : 30 fr.)

Annales de Philosophie chrétienne (Paris, Roger et Chernoviz). *Février1891 :* I, La métaphysique de l'inconscient, par M. Hébert. — II. L'Angelus, par Ch. Charaux. — III. La notion de la liberté chez les grands philosophes; — chez S. Thomas et les scolastiques (suite), par A. Ackermann. — IV. Revue des livres. — Revue des revues. — Société de Saint-Thomas d'Aquin. (Mensuel. Par an : 22 fr.)

Asiatic Quarlerly Review (London, Swan Sonnenschein). *January 1891 :* I. Prefatory Remarks. — II. Roads and railway in Persia (with map). — III. Russia and northern Asia, by A. Vambéry. — IV. Afghanistan : past and present, by Dr W. H. Bellew. — V. The persecution of the jews by Russia and its effect on India together with the visit of the Czarewitch. — VI. Italy in Afrika, by Roger Bonghi. — VII. Portugal and England in Africa. — VIII. The latest phase of imperial federation. by M. H. Hervey. — IX. Legends and songs of Chitral. — X. The Pelasgi and their modern descendants. — XI. An unpublished instruction, by M. de Rialle. — XII. Memoir and notes of the late sir Walter Elliot, by R. Sewell. — XIII. The Muharram Celebration. — XIV. The play " Mahomet „ in England. — XV. Correspondance, Summary of Events, Reviews and notices. (Trimestriel. Par an: 28 fr.)

Association catholique (Paris, 262 Boulevard Saint-Germain). *15 mars 1891 :* I. Un programme d'action, par le marquis de La Tour-du-pin. — II. Projet de décentralisation administrative et politique en France. — III. L'Eglise catholique et les institutions de la France, par Urbain Guérin. — IV. Notice biographique sur M. Maignen, par V. de Marolles. — V. Les conditions du travail en Europe: Suède et Norvège. — VI. Correspondance de l'Etranger. Discours du prince Aloys de Liechtenstein. — VII. Chronique par Ségur-Lamoignon. — Apercus et documents sociaux. — Chronique bibliographique. (Mensuel. Par an : fr. 22.50.)

Bulletin critique (Paris, Thorin). *15 mars 1891 :* I. E. Egger. La littérature grecque. (E. Perrard). — II. L. Gayet. Le grand schisme d'Occident (Louis Guérard). — III A. Baudrillart. Philippe V et la Cour de France, tome II (H. Gaillard). — IV. L. de Loménie. Les Mira-

beau (H. Welschinger). – Chronique. — Académie des Inscriptions et Belles-Lettres. (Bimensuel. Par an : 10 fr.)

Catholic World (New-York, 427 West 59th St). *March 1891* : I. The Witness of science to religion. by R. W. Barry — II. Home Rule in Ireland two hundred and fifty years ago, by G. Mc Dermot — III. Mr. Match-Maker Ramb, by F. C. Farinholt. — IV. — Penance, by H. N. Neville. — V. The Stonyhurst philosophical series, by R. A. F. Hewit. — VI. Story of a conversion. — VII. Hypnotism, by W. Seton. — VIII. Shakespeare as a dialect artist, by Appleton Morgan — "Jesus wept „ by L. A. Hayes. — IX. A Searing of hearts, by R. Bassett. — X. Native Clergy, by R. J. R. Slattery. — XI. The life of Father Hecker, by R. W. Elliott. — XII. The old world seen from the new. — Talk about new books — The Columbian reading union — Books received. (Mensuel. Par an : 25 fr.)

Century Illustratred Magazine (New-York, Century C°). *March 1891 :* I. General Crook in the Iudian Country. by C. J. Bourke. — II. The Faith Doctor, by E. Eggleston — III. The Century Club, by A. R. Macdonough. — IV. Australian cities, by R. Parkin. — V. The memoirs of Talleyrand. — VI. Plain Living at Johnson's Island, by Lt Horace Carpenter. — VII. A Mystery of the Lea, by E. K. Buttolph. — VIII. Through Eastern Tibet and central China, by W. Woodville Rockhill. — IX. The Utopian Pointer, by D. Dodge. — X. Give me not tears of Rose Hawthorne Lathrop. — XI. Colonel Carter of Cartersville, by Hopkinson Smith. — XII. Penhallon, by Edith Robinson. — XIII. Résumé of Frémont's Expédition. — XIV. The origine of Frémont's Exploration, by J. B. Frémont. — XV. Rough times in rough places, by Micojah Mc Sehee. — XVI. Montgomery and Frémont, by Josiah Royce. — XVII. Three gold dust stories, by J. Marshall. — Topics of the time — Open Letters. (Mensuel, Par an : 28 fr.)

Correspondant (Paris, 15 rue de l'Abbaye). *25 Février 1891.* I. Les Ecoles aux Etats-Unis, par le Vte de Meaux.—II. Un livre de M. Foisset : Lettres inédites de MM. de Montalembert, de Falloux et Louis Veuillot, par Paul Thureau-Dangin. — III. Saint-Marc Girardin, pédagogue, par Th. Froment. — IV. Le Roman de Jehanne, par la Ctesse Sérurier. — V. Richelieu évêque, d'après une nouvelle publication, par Pierre Bertrand. — VI. Les Œuvres et les hommes; courrier du théâtre, de la littérature et des arts, par Victor Fournel. — VII. Chroniqne politique, par Charles de Lacombe.

Mars 1891 : I. Une erreur, par Carmen Sylva. — II. Souvenirs de l'entrevue d'Erfurt, par le Mis de Gabriac. — III. Une galerie de portraits royaux, par Anatole Langlois. — IV. Victor Hugo après 1830, par Edmond Biré — V. Le nouveau Conseil municipal de Paris et les intérêts parisiens, par A. Morillon. — VI. Le Roman de Jehanne par la Ctesse Sérurier. — VII. L'hôtel de Bertrand du Guesclin, à Paris, par Simon Luce. — VIII. Deux ouvrages nouveaux sur Bossuet. — IX. Revue des sciences, par Henri de Parville. — X. Chronique politique, par Louis Joubert. (Bi-mensuel. Par an : 35 fr.)

Deutsche Revue (Breslau, Trewendt). *April 1891 :* I. Aus dem Leben des Grafen Albrecht von Roon. — II. Die grosze Klippe. Erzählung von L. West Kirch. — III. Arndt und Bunzen (T. von Bunzen). — IV. Eine Spazierfahrt durch die Lust (P. von Zech). — V. Die französische Revolution und ihre Bedentung für den modernen Staat. — VI. Aus der Familienchronik von R. Koch (Robert Biewend). — VII. Dogma und Wissenschaft (Moriz Carriere). — VIII. Berichte aus allen Wissenschaften. — IX. Litterarische Berichte. (Mensuel. Par an : 30 fr.)

Deutsche Rundschau (Berlin, Paetel). *Marz 1891:* I. Unwiederbringlich. Roman von Theodor Fontane. — II. Spontini in Berlin, von Philipp Spitta. — III. Das Universitätsstudium der Neueren Kunst Geschichte, von Hermann Grimm. — IV. Willkürliche und unwillkürliche Bewegung, von W. Hencke. — V. Vittoria Colonna. Zu ihrem centenarium, von Franz Xaver Kraus. — VI. Ueber Censur und Dreszfreiheit, von Richard Loening. — VII. Politische Rundschau. — VIII. Hans Meyer's Forschungsreisen im Kilimands charogebet, von Paul Reichard. — IX. Zur Literatur-und Theatergeschichte. — X. Literarische Notizen. — XI. Literarische Neuigkeiten. (Mensuel. Par an : 30 fr.)

Gids (Amsterdam, Van Kampen), *Maart 1891:* I. Sombere dagen, door Jaegez. — II. Nieuwe banen op het gebied der geneeskunde, door W. Koster. — III. Het " slöjd „ onderwijs, door J. F. Hondius. — IV. Nonrmannen in de Literatur, door J. E. Sachse. — V. Nieuwe duitsche tosneelschrijfkunst, door L. Simons. — VI. Uit zuid-afrika, door C. B. Spruyt. — VII. Het Mozaïsch recht in eene rectorale rede, door Prof. H. Oort. — VIII. Een Augustusavond, door Pol de Mont. — IX. Dramatisch overzicht. — Letterkundige kroniek. — Bibliographie. (Mensuel. Par an : 32 fr.)

Historische-politische Blätter (Munich, Artistischen Anstalt). *16 mars 1891 :* I. Warmkaltes über Ruszland. — II. Sein eigener Reichskanzler. — III. Briefe über Schiller. — IV. Der

kampf gegen die Socialdemokratie. — V. Aus dem päpstlichen Staatshandbuche. — VI. Zeitläufe. — VII. Zur Geschichte des groszen schisma's (Bi-mensuel Par an : 25 fr.)

Livre moderne (Paris, Quantin). *10 mars 1891 :* I. Une édition projetée des " Fleurs du mal „, avec illustrations de Bracquemont. — II. Une liasse d'autographes curieux. — III. Le retour des avalanches ou la débâcle des livres nouveaux, par B.-H. Gausseron. — IV. Bibliophilisme. Notes sur les actualités dans le monde des livres — Illustrations : I. (Hors texte) Frontispice à l'eau-forte de Bracquemont, destiné à une édition des Fleurs du mal. — II. (Dans le texte). Projet de frontispice inédit de Bracquemont pour les Fleurs du mal — Lettrines et vignettes (Mensuel. Par an : 45 fr.)

Militaire Gids (Haarlem, De Erven F. Bohn). *2de aflevering 1891 :* I. Oorlogshandelingen bij nacht, door H. Kemper. — II. Het schieten over eigen troupen — De divisie. — Manœuvre op 10 september 1890, door H. Boogaard. — III. Boekaankondiging. — IV. Militaire opleiding in 50 uren. — Land en water velocipède. — V. Overzicht van merkwaardige opstellen in buitenlandsche tijdschriften. (Paraît tous les mois. Par an : 7.50 fr.)

Month (London, 48 South St Grosvenor Sq.), *March 1891:* I. The early life of cardinal Newman. — II. Archbishop Benson's Pastoral, by J. Morris. — III. Lace-Makingin Ireland, by M. Griffin. — IV. Our Lord's Pasch on Holy Thursday, by the R. Sidney F. Smith. — V. Irish Worthies of the sixteenth Century : Father Henry Fitzsimon, by E. Hogan. — VI. The Story of the Vatican Council, by R. Beauclerk. — VII. A hero's act of faith, by W. Wilberforce. — VIII. Two french lives of Christ. — Reviews. — Literary Record. (Mensuel. Par an : 30 fr.)

Nineteenth Century (London, Trübner). *March 1891:* I. The Women in India, by the M. of Dufferin and Ava. — II. The advantages of Poverty, by A. Carnegie. — III. Ship Railways, by J. B. Baker. — IV. The Recruiting Problem by A. Forbes. — V. A visit to the Grande Chartreuse, by Mrs Lecky. — VI. Over-Mortgaging the Land, by L. Vernon. — VII. Parliamentary Obstruction in the United States, by H Cabot Lodge. — VIII. Fragments of Irish Chronicles, by E. Lawleos. — IX. Mr H. Champion on the australian Strike, by J. Fitzgerald. — X. Illustrations of M. Gladstone's Controversial Method, by P. Huxley. — XI. The new world by J. W Cross. — XII. John Wesley, by R. Hugh Price Hughes. — XIII. The Joke about the Elgin Marbles. — XIV. Commercial Union within the Empire par the Earl of Dunraven. (Mensuel : Par an : 40 fr.).

North American Review. (New-York, 3 East 14th St). *March 1891:* I. Further Recollections of Gettysburg — II. The future of the Sandwich Islands, by Claus Spreckels. — III. Why women marry, by Mrs M. E. W. Sherwood. — IV. The menace of Silver Legislation, by The Director of Mint. — V. Self-Control in Curing Insanity, by Dr William A. Hammond. — VI. A. Word about the Rear-Guard, by Lient. J. Rose Troup. — VII. Have we a national Literature ? by Walt Whitman. — VIII. The struggle in Canada, by Erastus Wiman. — IX. Why home rule is undesirable, by W. E. H. Lecky. — X. Notes and Comments. (Mensuel. Par an : 28 fr.)

Nouvelle Revue (Paris, 18, Boulevard Montmartre). *15 mars 1891:* I. La question religieuse par M. de Marcère. — II. Le Maréchal de Berwick et la défense des Alpes, par Mme la Vtesse de Vaulchier. — III. Le Fendeur de pierres : Abraham Lincoln (2e article, fin), par E. Masseras. — IV. La force des choses (3e partie), par Paul Marguerite. — V. Jean Richepin : Son œuvre, par B.-H. Gausseron. — VI. Le Spiritisme (fin), par J.-E. Alaux. — VII. La Société persane : La Femme persane, par Ahmed-Bey. — VIII. La semaine sainte en Espagne, par Léo Claretie. — IX. Lettres sur la politique extérieure, par Mme J. Adam. — X. Chronique politique, par Raoul Frary. — XI. Questions du jour, par Hubert Legrand. — XII. Théâtre : Drame et comédie, par Marcel Fouquier. — Carnet mondain. — Revue financière. — Revue immobilière de la quinzaine. — Bulletin bibliographique. (Bi-mensuel. Par an : 52 fr.)

Petite Revue (Paris, Lecène et Oudin). *21 mars 1891 :* I. Le prince Napoléon, par Ch. Normand. — II. Théodore de Banville, par P. B. — III. 500,000 dollars de récompense (suite), par F. Hue. — IV. Les courses de chevaux, par Gaston Cerfbeer. — V. L'exposition de Chicago en 1893, par P. B. — VI. La joie fait peur (suite), par Mme de Girardin. — VII. Le juif-errant monomane, par le Dr Bianchon. — VIII. Législation pratique. — IX. La mode par H. Levori. — X. Le vase brisé, par Sully-Prudhomme. — XI. Entre deux numéros, par Dangeau. — Variétés. — Illustrations. (Hebdomadaire. Par an : 7 fr.)

Réforme sociale. (Paris, 174 Bd St-Germain). *1er mars 1891 :* I. Le renouvellement du privilège de la Banque de France et l'agriculture, par M. L. Milcent. — II. L'ouvrier belge de 1853 à 1886, par M. A. Julin (fin). — III. Société d'économie sociale. — Les verriers d'Hirsch-

berg. — IV. Les logements des ouvriers à Varsovie, par Adolphe Suligowski. — V. L'Act Torrens en Tunisie, par M. Ch. Hackenberger. — VI. La question ouvrière dans les lettres pastorales des évêques catholiques, par M. J. Cazajeux. — VII. Bibliographie.

16 mars 1891 : I. Les institutions privées et les sociétés d'économie, d'épargne ou de crédit à Limoges, par Louis Guibert.— II. Le domaine rural du ve au xie siècle, par Paul Allard. — III. Le socialisme et les lois économiques, par Claudio Jannet. — IV. Les budgets comparés des monographies de familles, par E. Cheysson. — V. Courrier d'Autriche. — Les résultats du socialisme chrétien. — Le régime corporatif, l'antisémitisme, par le Dr W. Kaempfe. — VI. Réunions mensuelles du groupe de Paris. — A travers le Faubourg-Antoine, par P. du Marroussem — VII. Mélanges et notices. — VIII. — Chronique du mouvement social. — IX. Unions de la paix sociale. — Présentations et correspondance. — X. Bibliographie. (Bimensuel. Par an : 20 fr.).

Review of Reviews (London, Mowbray House. Norfolk St. Strand). *March, 14, 1891 :* I, Autographic Frontispiece. — II. Progress of the World. — III. Obituary. — IV. Diary of the Month. — Caricatures of the Month. — Photographs of the Month. — V. Charles Bradlaugh, by A. Besant.— VI. Association of Helper. — VII. Can Cancer be cured? — VIII. Leading articles in the reviews. — IX. Reviews reviewed. — X. St. John of England. — XI. With Emin in Equatoria, by major Casati. — XII. The Foreign Reviews. — Poetry in the Periodicals. — Art. — Music. — Some military magazines, — New books of the Month. — Contents of the leading Reviews and notable articles in the magazines (Mensuel. Par an : 12 fr.)

Revue catholique des institutions et du droit (Grenoble, Grand'Rue, 4). *Mars 1891 :* I. Rapport de M. l'abbé Defourny, sur le militarisme.— II. De certaines propositions relatives au droit d'association et à la succession des célibataires, par J. Bresson. — III. Le socialisme allemand, par Aug. Onclair. — IV. Les caisses de prêt de Raiffeisen, par Louis Durand, — V. L'union des catholiques sur le terrain social, par Th. Schyrgens.— Bulletin judiciaire. — Chronique du mois. — Bibliographie. — (Mensuel. Par an : fr. 13.50.)

Revue philosophique (Paris, Alcan). *Mars 1891 :* I. Pourquoi mourons-nous? par J. Delbœuf. — II. Sur un cas d'aboulie et d'idées fixes, par Pierre Janet.— III. L'art et la logique (fin), par G. Tarde. — Analyses et comptes rendus. — Revue des périodiques étrangers. (Mensuel. Par an : 33 fr.)

Science catholique (Paris, Delhomme et Briguet). *15 mars 1891 :* I. Chodorlahomor, par le P. A. J. Delattre. — II. La doctrine de S. Irénée et la critique de M. Courdaveaux, par Dom Fernand Cabrol. — III. La nouvelle histoire d'Israël, par Fr. Lagrange. — IV. L'Eglise d'Espagne et les morisques, par Jules Souben.— V. Bulletin d'histoire, par C. Douais. — VI. Bulletin d'archéologie chrétienne, par Paul Allard. — VII. Bulletin scripturaire, par J. Corluy. (Mensuel. Par an : 13 fr.)

Scuola cattolica e scienza italiana (Milan, Piazza S. Pietro in Geosate, 2). *Février 1891 :* I. Il governo di Francesco Crispi in Italia (M. P. Balan). — II. Papato e Italia (M. F. di Carpegna). — III. Il Sen. Alessandro Rossi ed i suoi operaj. (S. D. Casalin). — IV. Dottrina delle radiazioni. — V. Il Pauperismo e la Societa (S. S. di Pietro). — VI. Spigolature di una Tesi Tomistica (J. Martani). — VII. Notizie di science naturali. — VIII. A Gerusalemme ! A Gerusalemme! (S.C. Ronchetti).—IX. Revista della Stampa. — X. Rassegna politico. — religiosa di notizie e documenti. (Mensuel. Par an : 14 fr.)

Stimmen aus Maria-Laach (Fribourg e/B, Herder). *14 mars 1891 :* I. Ein socialpolitisches Programm (A. Lehmkuhl). — II. Das undogmatische Christenthum (Th. Granderath). — III. Die Symbolik des Kreuzes in der liturgischen Poesie der Lateiner (G. M. Dreves). — IV. Wallensteins Schuld (B. Duhr). — V. Lohrlingsvereine und Lehrlinsasyle (B. Pesch). — VI. Die Fühler der Insekten (E. Wasmann). VII. — Ein Besuch in Philadelphia (J. G. Hagen). — VIII. Recensionen. — Empfehlenswerthe Schriften. — Miscellen. (Mensuel. Par an : 15 fr.)

Tour du monde (Paris, Hachette). *Mars 1891:* La première traversée du Grönland par six patineurs, par M. Fridtjof Nansens (1888). Gravures de Paris, Boudier, Van Muyden, Weber, etc. (Hebdomadaire. Par an : 26 fr.)

Université catholique (Lyon, Vitte). *15 mars 1891 :* I. L'apostasie dans l'enseignement, par Aug. Lémann.— II. Une réception à l'Académie française en 1807, par Mgr Ricard. — III. Les nouveaux impôts sur les congrégations, par E. L. Brun. — IV. L'Eglise et l'enseignement supérieur, par J. Gendry. — V. Revue historique, par E. Allain. — VI. Revue d'archéologie chrétienne, par J. B. Martin. — VII. Bibliographie. (Mensuel. Par an : 24 fr.)

LIBRAIRIE AUBANEL FRÈRES

Imprimeurs de Notre Saint Père le Pape et de Monseigneur l'Archevêque

AVIGNON (VAUCLUSE)

MAI & JUIN 1891

DERNIÈRES PUBLICATIONS OU RÉIMPRESSIONS :

PETIT MOIS DE MARIE

PENSÉES PIEUSES POUR LE MOIS DE MAI

PAR L'AUTEUR DES *Paillettes d'Or* ET DU *Livre de Piété de la Jeune fille.*

Jolie brochure in-32 (171me édition).

Prix : 15 c. par la poste, 20 c.; 13/12 exempl. 1 fr. 20, par la poste, 1 fr. 40 ; 216/200 exemp. 20 fr.; par colis postal, 20 fr. 60. Doubles treizièmes à partir de 300 exemplaires.

Simples pensées écrites avec bonheur sous le regard de Marie, elles veulent chaque jour du mois de Mai redire à l'âme pieuse : Aimez Marie, espérez en Marie, imitez Marie et par Marie montez doucement à Jésus.

Traduction Italienne, même prix.

PETIT MOIS DU SACRÉ CŒUR

PENSÉES PIEUSES POUR LE MOIS DE JUIN

PAR L'AUTEUR DES *Paillettes d'Or.*

Jolie brochure in-32 (129me édition).

Prix : 15 c. par la poste, 20 c.; 13/12 exemp. 1 fr. 20, par la poste, 1 fr. 40 ; 216/200 exempl. 20 fr.; par colis postal, 20 fr. 60. Doubles treizièmes à partir de 300 exemplaires.

Traduction Italienne, mêmes prix.

Ces pensées pieuses se divisent ainsi : Les tendresses du Cœur de Jésus. — Les désirs du Cœur de Jésus. — Les épines du Cœur de Jésus. — Les consolations du Cœur de Jésus.

LES QUATRE PETITS MOIS RÉUNIS

MARS — MAI — JUIN — NOVEMBRE

PAR L'AUTEUR DES *Paillettes d'Or.*

AVEC L'EXERCICE DE LA SAINTE MESSE

Un joli volume in-32 reliure percaline.

Prix : 1 fr.; par la poste, 1 fr. 15 c.; 26/24 exemplaires par colis postal, 24 fr. 60.
Doubles treizièmes à partir de 300 exemplaires.

POUR PARAITRE PROCHAINEMENT

L'AUTEUR DES *PAILLETTES D'OR :*

Huitième série recueil des années 1889-90-91

SOUS PRESSE : **Petits Traités de Direction,** par le R. P. Gabriel BOUFFIER.

REVUE DES RELIGIONS

BRUXELLES, SOCIÉTÉ BELGE DE LIBRAIRIE, 16, RUE TREURENBERG

Paraît tous les deux mois. Prix : 7 francs par an.

Cette revue a un triple but : 1° Exposer les différentes religions; 2° Réfuter les erreurs relatives à l'histoire des religions enseignées dans les journaux, livres, revues, chaires universitaires, etc. ; 3° Faire de la science des religions comparées l'apologie du christianisme.

Voici, depuis trois ans qu'elle paraît, les principaux travaux qui ont été publiés. Les origines de l'Islamisme par l'abbé *de Broglie*, professeur à l'Institut catholique de Paris. — La Science des Religions à l'Université de Leyde, par le *R. P. Van den Gheyn*, S. J , bollandiste et professeur de sanscrit à l'Institut catholique de Paris. — La Mythomanie, par M. l'abbé *Vigouroux* professeur au Grand Séminaire de Saint-Sulpice. — Les Proverbes de Salomon, par M. l'abbé *Loisy*, professeur de Langues orientales à l'Institut catholique de Paris. — La doctrine morale et religieuse du Ramâyâna, par le R P. *Staelens*, S, J. — La théogonie des Danites américains, par M. l'abbé *E. Petitot*, ancien missionnaire au Mackensie. — Les origines et la religion du peuple mexicain, par M. *Castonnet des Fosses*, président de section à la Société de géographie. — Le Musée Guimet et l'enseignement officiel des religions en Europe, par l'abbé *Peisson* directeur de la Revue des Religions. — Le Bouddhisme Thibétain, par M. l'abbé *Desgodins* provicaire du Thibet. — M. Vernes et la Bible par M. l'abbé *de Moor*. — Le Confucianisme par M. l'abbé *Peisson*. — Études sur la religion chaldéo-assyrienne, par M. l'abbé *Loisy*. — La Question des Mythes, par M. *Félix Robiou*, correspondant de l'Institut.

Pour juger de l'importance de ces travaux, nous reproduirons quelques-unes des appréciations dont ils ont été l'objet.

Dans un de ses numéros de 1890 (pp. 368, 369), le *Literarischer Handweiser* signalait cette œuvre en l'opposant aux essais rationalistes tentés dans l'histoire des religions. Après avoir analysé les principaux travaux parus, l'auteur de l'article, M. W. Bellinghausen ajoute que pour son contenu et la manière dont les travaux sont conçus la *Revue des Religions* mérite d'être accueillie comme une œuvre d'un intérêt absolument général.

Le P. Fontaine, dans son livre sur les *Origines du Christianisme*, a exprimé ses félicitations pour la publication du travail de M l'abbé Desgodins sur le bouddhisme thibétain. « En nous donnant des renseignements analogues sur les autres superstitions de ce mystérieux Orient, ajoute l'auteur, la *Revue des Religions* rendra des services éminents à l'apologétique chrétienne. »

Enfin, voici comment M. le Dr K. Fürrer juge la Revue dans le *Theologischer Jahresbericht*, publié par R. A. Lipsius (tome IX, 1889, pp. 315-318) : « (L'Eglise catholique vient, elle aussi, d'entrer en lice avec une Revue d'histoire des religions pour reconnaître de son côté l'importance de nos études. Nous souhaitons la bienvenue à cette collaboration d'auteurs strictement catholiques. La science ne peut que gagner à ce qu'on l'envisage à la fois sous différents points de vue. Il est d'ailleurs indiscutable que, pour apprécier certains aspects du sentiment religieux, un esprit au fait des conceptions et des vues catholiques possède une compétence spéciale. » M Fürrer, faisant le bilan des travaux parus en 1889, a analysé seulement la première année de notre Revue. Il donne un long extrait du programme de M l'abbé Peisson, résume, sans faire de restrictions, l'article de M. l'abbé de Broglie sur l'Islamisme, et, chose plus caractéristique, accorde son adhésion aux conclusions du travail du P. Van den Gheyn en défendant avec lui le monothéisme primitif. M. Fürrer ajoute « qu'il y a une grande part de vérité dans la thèse d'une révélation originelle, sans que toutefois celle-ci contredise une évolution dogmatique sainement entendue. » Enfin le rapporteur se déclare très satisfait de la *Chronique* de la Revue, où il trouve, avec une mine d'informations très variées et des appréciations bien caractérisées, une grande courtoisie pour les adversaires. Il termine en disant que « la Revue lui a fait l'impression de traiter les questions avec science et compétence et que son premier volume constitue une excellente contribution à l'Histoire des religions ».

Cette Revue s'adresse aux professeurs de théologie, aux prêtres mêlés aux controverses contemporaines et aux laïques éclairés qui cherchent des réponses scientifiques aux erreurs du rationalisme. Son prix minime la met à la portée de tout le monde : aussi bien ses rédacteurs ont cherché avant tout à opposer une digue à l'immense travail de désorganisation intellectuelle et religieuse poursuivi par les adeptes de la nouvelle « Science des Religions ». Tous les catholiques zélés s'intéresseront donc à une œuvre si utile et soutiendront le groupe de savants généreux qui se sont voués à cette œuvre de défense.

J. N.

Librairie catholique de Clermont-Ferrand
M. BELLET ET FILS, ÉDITEURS, 4, AVENUE CENTRALE

RÉPONSES CANONIQUES ET PRATIQUES

sur le gouvernement et les principaux devoirs des **Religieuses à vœux simples**

Par le R. P. MEYNARD, des Frères-Prêcheurs.

2e édition, revue et corrigée. — 2 vol. in-12 . . . . . **6 fr.**

TRAITÉ DE LA VIE INTÉRIEURE

Petite somme de théologie ascétique et mystique d'après l'esprit et les principes de Saint Thomas d'Aquin,

par le R. P. André-Marie MEYNARD, des Frères-Prêcheurs.

Deuxième édition, revue et corrigée ; 2 volumes in-12, brochés . . . **7 francs.**

NOUVELLE ANNÉE EUCHARISTIQUE

OU PRÉPARATIONS ET ACTIONS DE GRACES POUR LA SAINTE COMMUNION

Par l'Auteur du **Mois du Sacré-Cœur**

12e édition, revue et augmentée des Collectes

1 volume in-18 de 960 pages, sur papier teinté, broché . . . **3 fr. 25**

L'ENFANT DE MARIE

SES TITRES, SON ESPRIT, SES OBLIGATIONS

Par l'Auteur du *Mois du Sacré-Cœur*

6me édition, 1 volume in-32 jésus, broché. . . . . 2 francs

LA DOCTRINE DIVINE

ENSEIGNÉE PAR DIEU LE PÈRE A SAINTE CATHERINE DE SIENNE

Extraits par Mme la Baronne de BARANTE, née d'HOUDETOT

3me édition, 1 vol. in-18 raisin, broché. . . . . 1 fr. 50

MANUEL DE L'INSTITUTRICE CHRÉTIENNE

PAR UNE INSTITUTRICE

Approuvé par Mgr l'Evêque de Clermont

Joli volume in-32 raisin de 220 pages, broché. . . . . 75 cent.

Ouvrages du R. P. HÉBRARD, des Frères-Prêcheurs

L'Oraison Dominicale, expliquée et méditée par LOUIS DE GRENADE (tr. nouv.), suivie de la Salutation Angélique, commentée par le Bienheureux ALBERT LE GRAND (trad. abr.), 1 vol. in-32 raisin de 144 p. (couv. en deux coul.).
Broché. » 50 Reliure toile. » 75

Le Symbole des Apôtres, expliqué par LOUIS DE GRENADE (traduction nouvelle), 1 vol. in-32 raisin de 160 pages (couverture en deux couleurs).
Broché. » 50 Reliure toile. » 75

JEAN BARRIER

MISSIONNAIRE AU KOUANG-SI

VIE ET LETTRES

Par l'Abbé L.-P. Grangeon

Beau volume in-12, de 400 pages, avec portrait, broché . . . . . **3 francs**

Pour paraître dans le courant de l'année 1891

IMITATION DES ANGES par M. l'abbé Chardon, vicaire général de Clermont

ORELL FUSSLI & CIE, ÉDITEURS, ZURICH (SUISSE)

Collection de l'Europe illustrée.

Le public connaît déjà depuis quelques années les charmantes publications illustrées que la Maison Orell Fussli et Cie fait paraître sous le titre de *l'Europe illustrée*, série de descriptions de toutes les localités et contrées de l'Europe qui, de préférence, sont visitées par les touristes.

Plus de cent numéros de cet agréable ouvrage ont paru, et d'autres sont en préparation.

Cette collection est à la fois une œuvre de goût, destinée à récréer et à charmer l'esprit, et un guide expliquant au voyageur les sites, bains, villes, lignes de chemin de fer qui défilent sous ses yeux.

Volumes parus.

1 Arth-Righi, chemin de fer funiculaire Zurich-Zoug-Arth et Goldau au Righi-Koulm.
2 Le chemin de fer de l'Uetliberg.
3 Le chemin de fer de Vitznau-Righi.
4 Heiden et le chemin de fer Rorschach-Heiden.
5-5ª Baden-Baden et ses environs.
6 Thoune et le Lac de Thoune.
7 Interlaken.
8 La Haute Engadine.
9 Baden en Suisse.
11 Nyon et ses environs.
12 Constance et ses environs.
13 Thusis.
14 Lucerne et ses environs.
15 Florence.
16-16ª Gruyère.
17-18 Milan.
19 Schaffhouse et la chute du Rhin.
20 Ragaz et les Bains de Pfaeffers.
21 Les Bains de Kreuth, dans la Haute-Bavière.
22-22ª Vevey et ses environs.
23 Davos.
24 Le voyage à Notre-Dame des Ermites.
25 Les Bains de Reinerz.
26-27 Le Clods de la Franchise.
28 Neuchâtel et ses environs
29-30 Fribourg en Brisgau et ses environs.
31-32 Görbersdorf.
33-34-35-36 La ligne du Saint-Gothard.
37 De Frohbourg à Waldenbourg.
38-39 Les Bains de Krankenheil-Toelz.
40-41 Battaglia, près Padoue.
42-43-44 La ligne Carinthie-Pusterthal.
45-46-47 Ajaccio, station d'hiver.
48-49 Le Bürgenstock.
50-51 Coire et ses environs.
52-53 Gratz en Styrie.
54-55 De Paris à Berne.
56-57 Aix-les-Bains et ses environs.
58-59-60 Du Danube à l'Adriatique.
61-62 Le lac des Quatre-Cantons.
63 La Bergstrasse de Jugenheim à Auerbach.
64-65 A travers l'Arlberg.
66-67-68 Budapest.
69-70 Heidelberg.
71-72-73 Locarno et ses vallées.
74 Montreux.
75-76-77-78 Le Mont Cenis.
79-80-81-82 Le pays de Glaris et le lac de Wallenstadt.
83-84 Wesserling et la vallée de Saint-Amarin.
85-86-87 La ligne de la Forêt noire.
88-89-90 Lugano et les trois lacs.
91-92 Le Brunig.
93-94-95 Zurich et ses environs.
96-97 De la Furka à Brigue.
98-99 Brigue et le Simplon.
100-101-102 Zermatt, les vallées de Saas et de Saint-Nicolas.
103-104-105 Louèche-les-Bains.
106-107-108 Les vallées de Tourtemagne et d'Anniviers.
109-110-111 Sion et ses environs.
112-113-114-115 Martigny et les vallées de la Drause.
116-117 Chamonix et le Montblanc.
118-119 Le Chemin de fer du Pilate.
120-121 De Saint-Maurice au Léman.
122 Territet.
123 Les Carpathes orientales.
124-125 De Vienne à Budapest.
126 D'Oderberg à Budapest.
127-128-129 Vienne-Oderberg-Budapest.
130 La Hongrie occidentale.
131-132 Les bains de Tarasp.
133-134 Du Danube au Quarnero.
135 La Grande plaine hongroise.
136-137 Les Carpathes transylvaines.
138-139 La Hongrie méridionale.
140 Le chemin de fer du Monte Generoso.

Chaque volume se vend séparément au prix de 50 centimes le numéro.

W. H. ALLEN & Cie, 13, Waterloo Place, Londres.

Au commencement de l'année 1891 sera publié un nouveau Bulletin Bibliographique International de la Littérature Scientifique Universelle, intitulé :

PANTOBIBLION

Ce Bulletin paraîtra mensuellement par volume de 150 à 200 pages. — Il fournira les renseignements relatifs aux livres et aux journaux scientifiques, publiés en toutes les langues modernes principales, dans le courant de chaque mois, dans tous les pays du monde civilisé.

On précisera dans le « Pantobiblion » : le titre de chaque livre scientifique, le nom de l'auteur, la date de la publication, le nombre des éditions, le nom de l'éditeur, le format, la quantité des pages et le prix du livre.

Les renseignements qui auront rapport aux journaux et aux éditions scientifiques périodiques, donneront des indications systématiques sur le contenu de chaque livraison.

En outre, le « Pantobiblion » contiendra une série de petites remarques critiques sur les livres et journaux principaux. — Ces remarques seront faites dans la langue même des œuvres critiquées. — Ainsi « Pantobiblion » sera publié en

QUINZE LANGUES DIFFÉRENTES

française, anglaise, allemande, italienne, espagnole, portugaise, hollandaise, suédoise, danoise, hongroise, romaine, russe, serbe, polonaise et bohémienne.

L'absence d'un Bulletin Bibliographique aussi complet se faisait sentir depuis longtemps dans le monde civilisé.

Comme nous avons l'espoir de combler cette lacune en remplissant scrupuleusement le programme indiqué du « Pantobiblion », nous nous adressons à tout le public s'y intéressant pour qu'il veuille bien nous aider à créer un organe périodique international de la bibliographie scientifique universelle, en favorisant le « Pantobiblion ».

Nous invitons les personnes qui désirent s'abonner à s'inscrire à temps, car le Pantobiblion ne sera imprimé, sauf une petite réserve, que pour les abonnés.

On insérera dans le « Pantobiblion » à un prix modéré, dans les quinze langues mentionnées plus haut, les annonces qui auront rapport aux sciences, à la littérature, à l'imprimerie, etc.

Cela donnera aux libraires et éditeurs la possibilité de faire des annonces simultanément dans tous les pays civilisés du monde entier, ce qui sans doute diminuera beaucoup les frais des annonces, en augmentant en même temps leur efficacité.

Tarif des abonnements : Un an, 25 fr., payés d'avance.

Tarif des annonces : Une page, 75 fr.; demi-page, 45 fr.; quatrième de page, 25 fr.; huitième de page, 15 fr.

Les abonnements se reçoivent chez Messieurs *W. H. Allen & Co., 13, Waterloo Place, London.*

Les annonces doivent être adressées à Monsieur *A. P. Watt, 2, Paternoster Square, London.*

BIBLIOTHÈQUE DES MÈRES DE FAMILLE

Format in-18 jésus, publiée sous la direction de Mme Emmeline Raymond, rédactrice de la Mode illustrée.

Tous ces ouvrages, d'une lecture honnête et attrayante, sont inspirés par une pensée morale qui permet de les mettre dans les mains de toutes les jeunes filles.

Prix : Broché, fr. 2-50. — Cartonné, tranches rouges, fr. 3-50

RAYMOND (Mme Emmeline). — Aide-toi, le Ciel t'aidera. 1 vol.
— A quelque chose malheur est bon. 1 vol.
— Autobiographie d'une inconnue. 1 vol.
— Barbe-Bleue. 1 vol.
— Une femme élégante. 1 vol.
— Histoire d'une famille. 1 vol.
— Journal d'une jeune fille pauvre. 1 vol.
— Lettres d'une marraine à sa filleule. 1 vol.
— Un mariage parisien. 1 vol.
— La plus heureuse de la famille. 1 vol.
— Un récit qui ne se termine pas par un mariage, 1 vol.
— Les rêves dangereux. 1 vol.
— Le secret des parisiennes. 1 vol.

ALDRICH (T.-B.). — Le crime de Stillwater. 1 vol.

ANONYME. — Historiettes et anecdotes. 1 vol.

BARKER (Lady). — Une femme du monde à la Nouvelle-Zélande. 1 vol.
— Une femme du monde au pays des Zoulous. 1 vol,

BLANDY. — Le procès de l'absent. 1 vol.
— La Benjamine. 1 vol.
— La dernière chanson. 1 vol.
— Tante Marise. 1 vol.
— Pierre de touche. 1 vol.

CLEMENT (Mme Félix). — Françoise de Sauvigny. 1 vol.

COLOMB (Mme). — Sabine. 1 vol.

COURCY (Alfred de). — Le bois de la Boulaye. 1 vol.

DANGLARS (Mme Renée). — Le théâtre en famille. 1 vol.

GUERRIER DE HAUPT (Mlle). — Le bonheur et l'argent. 1 vol.

HAY (Mary-Cecil). — Jolette. 2 vol.

LABILLOIS (Mlle). — Un drame dans la vie intime. 1 vol.

LIONNET MARIE. — El Viejo, suivi de Feliza. 1 vol.

MARCEL (Et.). — Dymitr le cosaque. 1 vol.
— La famille du baronnet. 2 vol.
— Les Aventures d'André. 1 vol.

MARCEL (Et.). — La future du baron Jean. 1 vol.
— Grand'mère. 1 vol.
— Le roman d'Elisabeth. 1 vol.
— Pile ou face. 1 vol.

MARÉCHAL (Mlle). — L'hôtel Woronzoff. 1 vol.
— La Roche-Noire. 1 vol.
— Madeleine Green et la nièce du président. 1 vol.
— Un mariage à l'étranger. 1 vol.

MARLITT (Eugénie). — Chez le conseiller. 2 vol.
— Elisabeth aux cheveux d'or. 2 vol.
— Gisèle, comtesse de l'Empire, 2 vol.
— La maison Schilling. 2 vol.
— La petite princesse des Bruyères. 2 vol.
— La seconde femme. 2 vol.
— Le secret de la vieille demoiselle. 2 vol.
— La servante du régisseur. 1 vol.
— La dame aux pierreries. 2 vol.
— La maison des hiboux. 2 vol.

(Chacun de ces ouvrages a été traduit par Mme E. Raymond.)

MARYAN. — Annie. 1 vol.
— Ellen Gordon. 1 vol.
— Le manoir des célibataires. 1 vol.
— Les rêves de Marthe. 1 vol.
— L'héritage de Paule. 1 vol.
— Rosa Trévern. 1 vol.
— L'erreur d'Isabelle. 1 vol.
— La faute d'un père. 1 vol.

MOUEZY. — Rosaïk. 1 vol.
— Vic-en-Sèche. 1 vol.

PITRAY (Vicomtesse de). — Le petit marquis de Carabas, orné de 10 gravures. 1 vol.

POITEVIN (Mlle). — Les Grancoge-Léogan. 1 vol.
— Un roman de province. 1 vol.

YOREI (Paul). — Le château de Byrogues. 1 vol.

L'ENSEIGNEMENT DANS LA FAMILLE, par Mme O. Laguerre. Cours complet d'études pour jeunes filles; Tome Ier, enseign. pour les enf. de 5 à 12 ans. — Prix : Broché, fr. 2-50; cart., fr. 4.

BIBLIOTHÈQUE DE LA BONNE MÉNAGÈRE

Format in-18 jésus. - Prix : Broché, fr. 3. — Cartonné, tranches rouges, fr. 4

RAYMOND (Mme Emmeline). — La bonne ménagère. 1 vol.
— La civilité non puérile mais honnête. 1 vol.
— Education et morale pour tous les âges. 1 vol.
— Les grands et les petits devoirs. 2 vol.
— Leçons de couture. 1 vol.
— Le nouveau livre de cuisine. 1 vol.

Dr André LANTEIRES. — La santé dans la famille, Causeries intimes d'hygiène et de médecine. 1 vol.

Mme GUERRE-LAVIGNE. — Méthode de coupe et manière de faire ses robes soi-même. 1 vol.

LA BLANCHÈRE. — La plante dans les appartements. 1 vol.

PERCHERON. — Le chat. 1 vol.

E. LEROY. — La poule pratique. Choix des races, exploitation de la volaille. 1 vol.

SERIZIAT. — Histoire des Coléoptères de France. 1 vol.

LAMBERT. — Traité pratique de botanique. 1 vol.

REVUE BIBLIOGRAPHIQUE BELGE

Les ouvrages belges dont le titre seul est renseigné dans ce numéro seront analysés dans un numéro prochain.

SCIENCES BIBLIOGRAPHIQUES ET LITTÉRATURE GÉNÉRALE

Bibliographie Nationale. Dictionnaire des écrivains belges et catologue de leurs publications (1830-1880). Tome II — 6e livraison (Lejeune-Malherbe). *Bruxelles, Imp. Weissenbruch.* In-8° (2 colonnes), pages 481-576. Prix : 2 fr. 50.

THÉOLOGIE — APOLOGÉTIQUE

OBERDOERFFER (Dr P.), Presbyter Coloniensis. — **De inhabitatione Spiritus Sancti** in animabus justorum disserit. *Tournai, Desclée.* 1 volume in-8° de 131 pages. Prix : 1 fr. 75.

Cet opuscule traite à fond une question de haute théologie. Les Livres saints et les saints Pères après eux disent et répètent que « le Saint-Esprit habite dans le cœur des Justes », « qu'il demeure en nous », « qu'il nous est donné ». « Ignorez-vous, écrit saint Paul aux Corinthiens, que vous êtes le temple de Dieu et que l'Esprit de Dieu habite en vous ? Ignorez-vous que nos membres sont les membres du Saint-Esprit ? » Que faut-il entendre par là ? C'est ce que l'auteur recherche et explique. Dieu, par son immensité, remplit tout ;

Tous les ouvrages annoncés peuvent être envoyés contre remboursement ou contre envoi du montant en mandat ou timbres-poste. — Adresser les demandes à M. Oscar Schepens, Directeur de la Société belge de Librairie, rue Treurenberg, 16, à Bruxelles.

—

En dehors des ouvrages appréciés dans cette Revue, *la Société belge de Librairie n'entend pas recommander les livres simplement annoncés.*

il est partout par sa puissance, par sa présence, par son essence, comme l'enseigne saint Thomas ; mais il n'est pas dans tous les êtres de la même manière : sa présence est adaptée à la nature de chaque être. Outre cette présence générale, Dieu, par la grâce sanctifiante, est présent d'une manière spéciale dans l'âme du Juste ; il y habite selon sa substance et le rend bon en le faisant participant de lui-même, comme s'exprime saint Thomas. L'auteur explique en quoi consiste cette *présence substantielle* du Saint-Esprit dans l'âme par la grâce et quelle union elle opère ; il établit ensuite qu'elle est commune aux trois personnes divines, mais qu'elle est attribuée au Saint-Esprit par appropriation et qu'elle est différente pour chaque Juste. Il discute avec beaucoup de science la relation qui existe entre la grâce incréée et la grâce créée et termine en exposant la force et la valeur de cette *inhabitatio* de l'Esprit-Saint en nous. Ecrit avec méthode et clarté, cet opuscule expose sous ses divers aspects une question qui n'est qu'effleurée dans la plupart des théologies. T. L.

SCHOUPPE (F. X.), S. J. — **Adjumenta Oratoris Sacri** seu divisiones, sententiæ et documenta de iis Christianæ vitæ veritatibus et officiis, quæ frequentius e sacro pulpito proponenda sunt, collecta atque ordine digesta. Editio XIII. *Bruxelles, Société belge de Librairie.* 1 volume in-8° de VI-600 pages. Prix : 5 fr.

VANDEN GHEYN (G.), directeur de l'Institut Saint-Liévin à Gand. — **La Religion, son origine et sa définition**. *Gand, Siffer.* 1 volume in-8° de 130 pages. Prix : 2 fr.

SCIENCES JURIDIQUES ET POLITIQUES

BRIERS (Frédéric), conseiller provincial. — **Encore quelques observations sur l'article unique de la loi du 15 avril 1889 sur l'ouverture de crédit et sur la provision.** *Tongres, Collée.* Brochure in-8° de 33 pages.

DE MORTIER (E.), docteur en droit et en sciences politiques et administratives. — **Code des douanes et accises** contenant la législation codifiée et le commentaire de la doctrine et de la jurisprudence judiciaire et administrative. *Bruxelles, Larcier.* 2 vol. Prix : 7 fr. (Extrait des *Pandectes belges.)*

Voilà enfin un livre qui va permettre aux personnes chargées d'étudier ou d'appliquer notre législation sur les douanes et accises de se diriger dans le dédale des nombreuses lois promulguées en Belgique sur cette importante matière, depuis la loi générale du 26 août 1822. Dans cet ouvrage, formant deux volumes et extrait des *Pandectes belges*, M. De Mortier commence par donner le texte de la loi de 1822 et de tous les actes législatifs ou réglementaires qui ont depuis lors modifié ou interprété ses dispositions. Puis, la législation aujourd'hui en vigueur ainsi reproduite, il s'attache, dans une première partie, à étudier dans tous leurs rouages l'administration centrale et l'administration provinciale. Le second volume est entièrement consacré au commentaire de notre système légal sur les

douanes et accises. L'auteur y examine, dans un ordre méthodique et sous des rubriques spéciales, toutes les principales questions qui se rattachent à la matière. Cette partie constitue une étude approfondie des principes qui la dominent ; tous les détails qu'elle comporte sont examinés minutieusement. Les solutions des difficultés inhérentes à l'interprétation d'une législation aussi compliquée sont données d'une façon nette et précise et appuyées à la fois sur le texte de la loi et sur la jurisprudence. En somme, cet ouvrage, qui vient combler une lacune dans l'encyclopédie du droit belge, est destiné à rendre de sérieux services aux spécialistes en la matière, en même temps qu'aux nombreux industriels et commerçants, à qui il pourra avantageusement servir de guide pratique. C.

D'HOFFSCHMIDT (Arthur). — **Effets nuisibles de la représentation proportionnelle**. *Bruxelles, Larcier*. Brochure in-8° de 70 pages. Prix : 1 fr.

DUFRANE (Jules), secrétaire communal. — **La loi du 13 décembre 1889 concernant le travail des femmes, des adolescents et des enfants dans les établissements industriels** annotée d'après les documents et les discussions parlementaires. *Mons, Dufrane-Friart*. 1 volume in-12 d'environ 100 pages. Prix : 2 fr. — Relié : 2 fr. 75.

Il n'est pas nécessaire d'insister pour démontrer l'utilité de ce commentaire, qui arrive au moment opportun, cette loi étant obligatoire depuis le 13 décembre 1890.

L'article premier énumère comme suit les exploitations auxquelles la loi est applicable, savoir : 1° les mines, minières, carrières, chantiers ; 2° les usines, manufactures, fabriques ; 3° les établissements classés comme dangereux, insalubres ou incommodes, ainsi que ceux où le travail se fait à l'aide de chaudières à vapeur ou de moteurs mécaniques ; 4° les ports, débarcadères, stations ; 5° les transports par terre ou par eau.

MM. les bourgmestres, secrétaires, commissaires de police ; MM. les juges, avocats et jurisconsultes ; MM. les chefs d'industrie, patrons ou gérants, de même que les sociétés ouvrières, y trouveront de précieux renseignements qui leur permettront de s'inspirer, pour l'exécution de cette loi, de l'esprit même qui a guidé le gouvernement et les législateurs en la proposant et en la votant. C.

LAMBRECHTS (Hector), avocat près la Cour d'appel de Bruxelles, et **PHELAN** (Gregory), vice-consul des Etats-Unis à Bruxelles. — **Le Régime douanier des Etats-Unis.** Traité complet des droits et formalités imposés par les lois américaines, suivi d'un répertoire alphabétique donnant le tarif et la base de perception selon la loi Mac-Kinley, comparés avec ceux de la loi de 1883. *Bruxelles, Lebègue*. 1 volume in-8° de 382 pages, accompagné d'une brochure intitulée : Les lois Mac-Kinley au point de vue économique par *H. Lambrechts* (In-8° de 15 p.) Prix : 5 fr.

Les auteurs de ce livre se sont livrés au dur labeur de traduction et d'analyse des nouveaux bills qui portent le nom de Mac-Kinley. Ce volume, qui suppose de patientes et rudes recherches et de fatigants calculs, donne d'abord le texte complet des lois, puis le tarif nouveau comparé à celui de 1883 suivant un ordre alphabétique, enfin une série d'explica-

tions techniques et pratiques sur les expéditions, les factures et une foule de décisions spéciales. C'est un travail d'ordre tout technique qui sera apprécié par tous ceux qui sont en rapports avec l'Amérique. Il est clair que nous ne pouvons vérifier calculs et traduction : bornons-nous à constater que ce travail est une œuvre de patience et de sagacité qui rendra de grands services pratiques.

Au livre est jointe une brochure très intéressante de M. Lambrechts sur les lois Mac-Kinley au point de vue économique, qui indique l'état des esprits, la portée politique, économique et sociale des mesures douanières nouvelles. B.

LEGAVRE (J.). — **Commentaire du Code pénal militaire** comprenant l'explication juridique de chaque article du code, un exposé des législations étrangères, les lois, décrets, arrêtés et règlements qui se rattachent à ce code et qui peuvent servir à son interprétation, des citations empruntées aux principaux auteurs militaires, suivi du règlement de discipline et du régime disciplinaire des sous-officiers, caporaux, brigadiers et soldats, tenu au courant de la législation et de la jurisprudence et accompagné de modèles de formules. *Bruxelles. Bruylant.* 1 volume in-8° de x-210 pages. Prix : 5 fr.

Ce commentaire, fruit de recherches consciencieusement faites, peut être considéré comme un guide précieux pour tous ceux qui, à un titre quelconque, participent à l'action des juridictions militaires. L'auteur prend un à un, et dans l'ordre où les a classés le législateur, tous les articles de notre Code pénal militaire de 1870. Sous chacun d'eux, il examine en détail les motifs qui ont présidé à leur adoption, les arrêtés et règlements qui en ont déterminé la portée et réglé l'exécution, l'opinion des auteurs qui en ont étudié et résolu les difficultés et les principaux arrêts des juridictions militaires qui ont eu à les appliquer. Il est ainsi parvenu à faire sur cette matière toute spéciale un livre pratique, destiné à rendre de sérieux services et de nature à trouver, selon le vœu de l'auteur à la fin de sa préface, un bienveillant accueil près de tous ceux qui s'intéressent au droit militaire.

J. C.

MATON (Adolphe), professeur à l'Université de Louvain. — **Principes de droit fiscal**. Timbre, Enregistrement, Succession, Greffe, Hypothèques. Tome I. Principes généraux. *Bruxelles, Administration de la Revue pratique du Notariat belge.* 1 volume in-8° de xvi-595 pages. Prix : 11 fr.

Parti (le) **flottant et la revision** par un paysan flamand. *Bruxelles, Imp. Weissenbruch.* Brochure in-8° de 22 pages. Prix : 50 centimes.

Ce paysan flamand et libéral fait, en excellent français, à l'élément flottant du corps électoral belge des éloges que nous n'étions pas habitués à lui voir prodiguer. D'après lui, cet élément, sans convictions arrêtées, sujet à varier du jour au lendemain au gré de ses caprices ou de ses intérêts, brûlant aujourd'hui ce qu'il adorait hier et adorant demain ce qu'il brûle aujourd'hui, représente « la modération, la sagesse, le véritable bon sens national ». C'est lui faire beaucoup d'honneur, et en faire bien peu à l'autre partie du corps électoral, de loin la plus nombreuse, qui, attachée à ses convictions en dépit de toute considération d'intérêt ou de faveur, vote constamment en obéissant à des convictions solides

et reste fidèle à l'idéal politique qu'il s'est formé. Quoi qu'il en soit, c'est cet élément flottant qui a toutes les sympathies du « paysan flamand » ; c'est, dit-il, en conformité avec ses idées « modérées » qu'il faut opérer les trois grandes réformes aujourd'hui à l'ordre du jour : le service personnel et obligatoire, l'instruction publique et le suffrage universel. C'est lui accorder un trop beau rôle, et le « paysan flamand » a soin de donner lui-même un coup de pied à son idole en se déclarant partisan de la représentation proportionnelle et en refusant d'admettre comme équitables les résultats électoraux dépendant de quelques voix seulement — celles de vos flottants, Monsieur le « Paysan ». Le seul mérite de la brochure, qui n'apporte rien de neuf ni d'intéressant dans la discussion des grandes questions qu'elle effleure, réside dans son appel à la modération. Que tous les hommes politiques, flottants ou non, écoutent cet appel, et les choses iront toutes seules, sans qu'il soit besoin de publier de nouvelles brochures. J.

ÉCONOMIE SOCIALE

LAVELEYE (Emile de), membre de l'Académie royale de Belgique. — **De la propriété et de ses formes primitives**. 4e édition revue et considérablement augmentée. *Paris, Alcan.* 1 volume in-8° de xxxi-562 pages. Prix : 10 fr.

(Bibliothèque de philosophie contemporaine.)

L'ouvrage de M. de Laveleye est très connu depuis longtemps ; nous n'avons donc pas à revenir sur sa thèse historique et moins encore sur sa théorie de la propriété ; au surplus, il n'y a rien modifié. Son livre nous arrive enrichi de considérations historiques nouvelles, notamment d'une série de chapitres sur les coutumes allemandes et scandinaves. Tout le monde sait les très vives polémiques qu'a suscitées partout la thèse de M. de Laveleye. Une esquisse même sommaire exigerait bien des pages, qu'on ne peut remplir ici.

V. B.

Question (la) **sociale et l'apostolat de l'ouvrier**. Comment tous nous pouvons travailler à l'apostolat de l'ouvrier, par un ami de l'ouvrier. *Bruxelles, Société belge de Librairie.* Brochure in-12 de 70 pages. Prix : 75 centimes.

Cet ami de l'ouvrier n'est autre qu'un homme rompu à l'étude des questions sociales. Il a résumé dans cette brochure, fort substantielle du reste, tout ce qui se rattache à l'amélioration de l'ouvrier, tant au point de vue de sa situation matérielle qu'au point de vue de son relèvement moral. Il s'occupe dans ces quelques pages des qualités requises pour l'apostolat de l'ouvrier ; il jette un coup d'œil sur les grandes œuvres sociales et ouvrières de notre siècle. Il définit la situation de l'ouvrier imbu des principes de la libre-pensée et de l'ouvrier chrétien. Il termine en indiquant comment tous nous pouvons travailler à l'apostolat de l'ouvrier.

L'auteur de la présente brochure se cache discrètement derrière le voile de l'anonyme ; mais le côté pratique de son ouvrage montre assez que nous sommes en présence d'un homme qui est parfaitement au courant des besoins de la classe ouvrière et de ses aspirations.

Nous ne pourrions assez conseiller aux personnes qui s'occupent, à un titre quelconque,

des questions sociales de lire cette nouvelle brochure. Ils y trouveront des renseignements utiles, fruits de l'expérience et une connaissance approfondie des susdites questions.

Quant à l'ouvrier, il y trouvera indiqués tout au long ses devoirs et sa ligne de conduite. Il verra comment l'Eglise s'occupe de réaliser ses légitimes aspirations et comment il se trompe, au contraire, en plaçant la défense de celles-ci entre les mains de sectaires intéressés. O.

ROYER DE DOUR (Baron H. DE), lauréat de l'Académie royale de Belgique. — **La Condition du logement de la classe peu aisée et les institutions de prévoyance à Saint Gilles-lez-Bruxelles**. Rapport sur l'enquête faite par la délégation de Saint-Gilles. *Bruxelles, Société belge de Librairie.* (Imp. Vromant.) Brochure in-8° de 61 pages. Prix : 2 fr.

Ce travail est la première monographie de l'espèce, parue en Belgique. Il est à souhaiter que tous les comités de patronage des habitations ouvrières en produisent autant, pour chacune des communes de leur ressort. Il n'est pas basé sur des statistiques dressées par le personnel des administrations officielles, mais bien sur un travail tout personnel.

Etabli d'après des principes d'investigation fort judicieux, il résume les intéressantes constatations d'une consciencieuse enquête personnelle, à côté desquels l'auteur produit les remèdes qu'il convient d'apporter à la situation.

Dans les conclusions de ce travail, on remarquera la fixation d'un minimum d'habitabilité, idée qu'on ne saurait trop approuver, ensuite l'excellente idée que suggère l'auteur de faire vendre par les communes au prix coûtant et à réméré, des terrains aux ouvriers économes et rangés, de manière à créer tout autour de la ville, près des nouveaux boulevards circulaires, une ceinture de jolies maisonnettes et jardins ; la curieuse statistique des sociétés d'épargne créées dans les cabarets, e résumé des analyses très scientifiques, par M. Dryon. des eaux de Saint-Gilles, etc.

SCIENCES HISTORIQUES

CASTAN (AUGUSTE), associé de l'Académie royale de Belgique. — **La conquête de Tunis en 1535, racontée par deux écrivains franc-comtois, Antoine Perrenin et Guillaume de Montoiche.** Mémoire lu à la Société d'Emulation du Doubs, dans sa séance publique du 19 décembre 1889. *Besançon, Imp. Dodivers.* Brochure in-8° de 64 pages.

(Extrait des *Mémoires de la Société d'Emulation du Doubs.*)

M. Castan, correspondant de l'Institut de France et associé de l'Académie royale de Belgique, vient de publier dans les *Mémoires de la Société d'Emulation du Doubs* un intéressant travail sur la conquête de Tunis, racontée par deux écrivains francs-comtois. La Franche-Comté et nos provinces ayant eu pendant longtemps des destinées communes, l'opuscule de M. Castan mérite d'être signalé à l'attention des historiens belges. Ils trouveront plus d'un renseignement utile dans les notes pleines d'érudition que l'auteur a multipliées dans son étude. PR. P.

CEYSSENS (l'abbé J.), ancien vicaire de Visé. — **Histoire de la paroisse de Visé.** *Liége, Grandmont-Donders.* 1 volume in-8° de 220 pages. Prix : 3 fr. (Extrait du *Bulletin de la Société d'art et d'histoire du diocèse de Liége.* Tome VI.)

DE POTTER (Frans). — **De zeden en gebruiken van ons volk in de XIIIe en XIVe eeuw volgens de gedichten van dien tijd.** *Antwerpen, Jan Boucherij.* In-8° van 102 bladz. Prijs : 1 fr. 50.

Les ouvrages qui traitent des mœurs et usages des ancêtres offrent un attrait particulier. A ce titre, nous nous permettons de recommander aux lecteurs de la *Revue bibliographique belge* le curieux opuscule consacré par M. De Potter à nos pères du XIIIe et du XIVe siècle. Après nous avoir donné une esquisse de l'état des mœurs dans la société en général, l'auteur passe spécialement en revue la chevalerie, le clergé, le peuple, le monde judiciaire et politique et termine par des notions intéressantes sur l'habillement, les jeux et les réjouissances publiques.

Ceux qui liront ce travail se feront du niveau moral de l'époque une idée très défavorable. Mais ils ne manqueront pas de remarquer que les poésies du temps sont la source presque unique à laquelle l'auteur a puisé ; or, la poésie, et la poésie satirique surtout, a une tendance incontestable à *exagérer* et à *généraliser*. Pr. P.

DE RAADT (J.-Th.), secrétaire de la Société d'archéologie de Bruxelles. — **Les seigneuries du pays de Malines : Wavre-Notre-Dame et ses seigneurs.** Notice historique sur la commune de Wavre-Notre-Dame. *Nimègue, Imp. Thieme.* Brochure in-8° de 68 pages. Prix : 4 fr.

M. de Raadt poursuit avec zèle ses intéressantes et consciencieuses études sur les seigneuries du pays de Malines. Ce genre d'études exige de la part de l'auteur de patientes recherches. M. de Raadt constate à regret que bien souvent ceux qui seraient à même de l'aider en lui fournissant des renseignements ou des documents se montrent fort peu empressés de le faire. Il se plaint avec raison de cette indifférence : « Il arrive même, dit-il, que les principaux habitants de l'endroit, tels que bourgmestres, curés, châtelains, etc., ne jugent pas nécessaire de remercier, ne fût-ce que par une carte de visite, de l'envoi qu'on leur fait de l'histoire de leur localité. » Ajoutons avec l'auteur qu'à Wavre-Notre-Dame il a trouvé partout l'accueil le plus bienveillant. Pr. P.

DUMAS (l'abbé Florent). — **Hermann et les Hohenzollern ou les destinées de la Prusse.** *Bruges, Desclée.* 1 volume in-12 de 290 pages. Prix : 3 fr.

Un certain Hermann, religieux cistercien et abbé du monastère de Lehmin dans le Brandebourg, vivant au milieu du XIIIe siècle, écrivit en vers latins une longue prophétie dans laquelle il déroule les destinées de la race des Hohenzollern. M. l'abbé Dumas, prenant chaque vers un à un, s'efforce de montrer la concordance des événements qu'ils annoncent avec ceux qui se sont réellement produits. Il a soin aussi de commenter l'avenir. L'explication est généralement ingénieuse, mais on sait combien de semblables prédictions, toujours conçues en termes vagues et sibyllins, prêtent à des interprétations diverses. La prophétie d'Hermann n'échappe point à la règle, nous n'en donnerons comme preuve que les dernières

lignes, où M. Dumas (un Français) voit l'annonce de l'anéantissement de la maison des Hohenzollern, tandis que les commentateurs prussiens y découvrent pour la dynastie régnante des grandeurs et des félicités sans nombre. A. De R.

GILLIODTS VAN SEVEREN (L.), archiviste de la ville de Bruges. — **Bruges ancienne et moderne**. Notice historique et topographique sur cette ville à l'usage des archéologues et des touristes, accompagnée de plusieurs plans de Deventer, Lancelot, Blondeel, etc. *Bruxelles, Falk.* 1 volume in-8° de 81 pages. Prix : 5 fr.

Histoire de la Principauté d'Orange, avec lettres et documents inédits. *Avignon, Séguin.* 1 volume grand in-8° d'environ 450 pages. Prix : 6 fr.

LEMIRE (l'abbé J.), professeur à l'Institution Saint-François d'Hazebrouck. — **L'abbé Dehaene et la Flandre**. *Lille, Deman.* 1 volume gr. in-8° de 600 pages. Prix : 6 fr.

NAMÈCHE (l'abbé A.-J.). — **Cours d'histoire nationale**. Tome XXVII. *Louvain, Charles Fonteyn.* 1 volume in-8° d'environ 400 pages. Prix : 4 fr.

Le volume d'histoire nationale que vient de publier Mgr Namèche comptera parmi les plus intéressants et les plus importants de son remarquable ouvrage. Les faits qu'il décrit sont voisins de notre époque et se lient intimement aux événements d'aujourd'hui. Leur connaissance est donc indispensable pour quiconque veut se faire une idée juste et raisonnée de la situation politique actuelle. De là l'utilité incontestable du dernier livre du vénérable historien.

Le tome XXVII du *Cours d'histoire nationale* commence une série de volumes que l'on pourrait intituler, à l'exemple du célèbre écrit de M. Taine, « Les origines de la Belgique contemporaine ».

Après avoir terminé le récit du gouvernement de Marie-Thérèse par un tableau de l'état des sciences, des lettres et des arts aux Pays-Bas sous la grande impératrice, Mgr Namèche entreprend de raconter le règne de Joseph II, cet empereur philosophe dont les réformes amenèrent la Révolution brabançonne. Bien que les Autrichiens fussent parvenus sous Léopold à rétablir leur domination en Belgique, les troubles de 1789 avaient laissé des traces profondes, qui, quelques années plus tard, alors que François II occupait le trône d'Allemagne, devaient faciliter l'invasion française et l'annexion des Pays-Bas à la république. L'historien poursuit la narration des événements, que nous résumons en quelques lignes, jusqu'à l'évacuation de la Belgique par les armées de la coalition après la bataille de Fleurus. A. De R.

PALLAIN (G.). — **Ambassade de Talleyrand à Londres (1830-1834)**. Ouvrage publié avec une introduction et des notes. *Paris, Plon.* 1 volume in-8°. Prix : 8 fr.

En même temps que M. le duc de Broglie publiait les deux premiers volumes des

Mémoires de Talleyrand, M. Pallain, bien connu par ses travaux sur l'ancien évêque d'Autun, livrait à la publicité, sous le titre de : *La Mission de Talleyrand à Londres (1850-1854)*, la correspondance adressée au gouvernement français par ce diplomate pendant les années où il résida dans la capitale du Royaume-Uni.

Le tapage fait autour des *Mémoires* a jeté un peu dans l'ombre la publication de M. Pallain. Elle est pourtant d'un grand intérêt et mérite que nous en parlions à nos lecteurs.

L'envoi de Talleyrand en Angleterre fut déterminé surtout par la Révolution belge. Il importait au plus haut point au gouvernement français d'empêcher l'intervention de l'Europe dans les affaires des Pays-Bas. Mais, pour contrebalancer l'union des puissances continentales, il fallait au gouvernement de Louis-Philippe obtenir l'appui de l'Angleterre. Talleyrand fut chargé de cette difficile mission. Ses lettres au ministère français montrent comment il y réussit.

Cette correspondance est d'une importance capitale pour l'histoire de Belgique. Elle permet d'étudier les dispositions officielles de la monarchie de Juillet dans la question de notre indépendance. Si la situation l'avait permis, il est certain que la France eût tenté de s'annexer nos provinces ; mais, devant les dispositions hostiles de l'Europe, elle dut se contenter de ne point laisser rétablir l'ancien royaume des Pays-Bas élevé contre elle, et elle travailla sincèrement à nous assurer une existence nationale.

Les dépêches de Talleyrand nous font voir les différentes phases par lesquelles passa à la conférence de Londres le sort de la révolution belge. Nous pouvons y suivre la politique des différentes puissances.

Nous n'oserions pourtant pas affirmer que ce livre jette une lumière complète sur la conduite du gouvernement français. Si l'on compare la correspondance de Talleyrand avec celle de lord Palmerston, on trouve dans la première passé sous silence plus d'un fait révélé dans la seconde. De plus, à côté des lettres qu'il envoyait au ministre des affaires étrangères, Talleyrand en écrivait d'autres à Louis-Philippe, qui ne partageait pas complètement les vues de son ministère. Si ces dernières étaient publiées, peut-être y trouverions-nous l'explication de plus d'un point que la correspondance officielle de l'ambassadeur français laisse, sans doute volontairement, dans l'ombre.

Le premier volume de l'ouvrage de M. Pallain a seul paru ; il conduit l'histoire de la Révolution belge jusqu'à l'élection de Léopold Ier. A. De R.

RICARD (Mgr). — **Correspondance diplomatique et mémoires inédits du cardinal Maury (1792-1817)** (L'élection du dernier roi des Romains. — Les affaires de France. — Le conclave de Venise. — Le concordat de 1801. — Le sacre. — L'empire. — La restauration.) annotés et publiés. *Bruges*, *Desclée*. 2 volumes in-8° de LXXI-516 et 576 pages. Prix : 15 fr.

Mgr Ricard, ancien professeur à la Faculté de théologie d'Aix, est avantageusement connu dans le monde littéraire par ses monographies de Lamennais, Gerbet, Lacordaire, Montalembert, Salinis. Il vient de publier à Bruges deux volumes d'une importance capitale sur le cardinal Maury.

On voudra bien remarquer que Mgr Ricard est ici éditeur de la publication de la *Correspondance diplomatique* et des *Mémoires inédits* du fameux rival de Mirabeau à la Consti-

tuante. Nous n'avons donc pas devant nous une étude complète sur la *Vie et les Œuvres* du Cardinal, mais seulement des matériaux d'une valeur exceptionnelle. Maury, au lendemain de ses grands discours, avait acquis une réputation sans pareille ; il fut excessivement surpris, en arrivant dans le cabinet où Pie VI le reçut, de trouver son portrait appendu à la muraille. Tout cet enthousiasme se refroidit plus tard et Maury connut les heures de disgrâce, un peu de sa faute.

Maury rendit de grands services au Souverain Pontife et se trouva accrédité comme nonce apostolique auprès des Electeurs des bords du Rhin. Ses mérites, hautement appréciés par la Cour de Rome, lui valurent le chapeau de cardinal et l'évêché de Montefiascone.

Le livre II est consacré au conclave de Venise d'où sortit Pie VII. Nous nous rappelons tous le début émouvant de la brochure de M. de Montalembert, *Les intérêts catholiques au XIXe siècle*. Le XVIIIe siècle était en train de s'achever sur la mort du pape décédé à Valence le 1er août 1799. Le 1er janvier 1800, l'Eglise catholique était sans chef, et, le regard tourné vers les lagunes de l'Adriatique, le monde se demandait anxieusement quand apparaîtrait le nouveau successeur de saint Pierre. Enfin, le 25 mars... Cette histoire, bien extraordinaire par elle-même, d'un conclave tenu hors de Rome, ce qui ne s'était plus vu depuis plusieurs siècles, n'avait guère été racontée que d'une façon au moins superficielle, dès le début. Enfin, l'an 1861, M. Crètineau-Joly donna quelques extraits des Mémoires de Consalvi, sécrétaire du conclave, dans *l'Eglise romaine et la Révolution*. En 1864, le même éditeur donnait le texte intégral de ces mémoires du célèbre secrétaire d'Etat, l'un des plénipotentiaires envoyés au Congrès de Vienne en 1815. Nous n'avons point à rappeler ici la part assez malencontreuse que le R. P. Theiner prit à la polémique soulevée à ce propos, ni la réfutation de M. Crétineau-Joly, ni l'intervention du duc Albert de Broglie.

Le comte d'Haussonville écrivit un peu plus tard l'*Eglise Romaine et le premier Empire*, 5 tomes. En critique judicieux, il s'attacha au témoignage de Consalvi, négociateur d'une honnêteté superlative. L'habile critique regrettait toutefois ne pouvoir invoquer sur le conclave de Venise les appréciations de Maury. Ces textes poursuivis avec tant de soin par ce chercheur si sagace, ne virent le jour, malheureusement, qu'après sa mort. On les lira avec le plus vif intérêt.

Le célèbre adversaire de Mirabeau subit plus tard, tout le monde le sait, l'influence de Napoléon, victorieux de bien d'autres caractères. Maury se rapprocha de l'Empereur pour vivre en France et, sous le nom de vicaire capitulaire, gouverna pendant quelques années l'Eglise de Paris. Les événements de 1814 le jetèrent dans les Etats de l'Eglise où il devait mourir deux ans plus tard. On fut bien dur à son égard ; il connut la captivité du château Saint-Ange pendant plusieurs mois et fut redevable à l'intervention de son ami Consalvi, redevenu ministre tout-puissant de Pie VII, d'un adoucissement dans ses peines. Mgr Ricard, et nous l'en remercions vivement, vient de publier un travail dont s'empresseront de profiter les auteurs ayant à raconter l'histoire des quinze premières années de ce siècle si fécond en péripéties de tout genre.

AD. D.

STÉVART (ARMAND), ingénieur. — **Copernic et Galilée devant l'Université de Louvain**. Procès de Martin-Etienne Van Velden. *Liége, Vaillant-Carmanne*. 1 volume in-12 de 213 pages. Prix : 4 fr.

Il paraît qu'il était indispensable de donner une nouvelle édition de ce livre, la première étant « perdue dans les bibliothèques publiques » ou plutôt dans un oubli mérité. Ce n'est pas que ces documents, de nature à mettre en lumière les très fâcheuses conséquences de la condamnation de Galilée, soient dépourvus d'intérêt. Mais l'auteur les a noyés dans une plate déclamation contre l'obscurantisme de l'Eglise, contre la « farouche intolérance » de l'*Alma Mater*, s'associant à la « noire politique » du duc d'Albe (ce qui est parfaitement faux) et changeant « le flambeau des sciences » en « torche incendiaire allumant les bûchers (!) ».

L'impartialité fait défaut partout. Quant à la science, M. Stévart parle du procès de Galilée de façon à montrer qu'il ignore absolument les publications des *Pièces du Procès* faites en 1877 par M. de l'Epinois et M. von Gebler. Il ignore aussi, ou feint d'ignorer, que dès 1772 le jésuite Troïli soutenait en Italie le système de Copernic, qu'en 1790 l'abbé Guglielmini y démontrait la rotation de la terre par d'excellentes expériences sur la chute des corps, etc. tout cela *cum superiorum permissu*.

Nous engageons l'auteur, s'il publie une troisième édition, à la faire revoir par quelqu'un sachant le latin. A la page 177, il traduit *Deiparæ semper Virginis* par «l'ÉPOUSE de Dieu, toujours vierge », ce qui est grotesque. A la page 110, il traduit *D. Van Velde dixisse se fuisse allocutum Ill. internuntium et conatum fuisse illi dare satisfactionem* par « M. Van Velde dit avoir parlé à Mgr l'Internonce et *forcé celui-ci de lui donner satisfaction* (!) ». A la page 175, le texte « *Profiteor quoque septem esse vere et propriè Sacramenta novæ legis a J.-C. Domino nostro instituta atque ad salutem humani generis, licet non omnia singulis necessaria, scilicet Baptismum*, etc. est ainsi rendu : « Je professe en outre qu'il y a sept Sacrements institués par la nouvelle loi de N. S. J.-C. et *qui ne sont pas tous nécessaires au salut du genre humain*, savoir, etc. » Nous en passons qui ne sont pas moins énormes.

PH. G.

THIMISTER (le chanoine O.-J.) — **Histoire de l'Eglise collégiale de Saint-Paul actuellement cathédrale de Liége.** 2e édition entièrement refondue et considérablement augmentée, illustrée de 38 planches, de 32 blasons, de nombreuses vignettes, etc. *Liége, Grandmont-Donders* (et chez l'auteur). 1 volume in-8° de XIV-655 pages. Prix : 10 fr.

La ville de Liége comptait jadis plusieurs collégiales : Saint-Pierre, Saint-Martin, Sainte-Croix, Saint-Jean, Saint-Denis, Saint-Barthélémi, Saint-Paul, celle-ci déjà qualifiée d'*insigne* collégiale. La cathédrale de Saint-Lambert ayant été détruite durant les fureurs de la Révolution française, l'ancienne église dédiée à saint Paul, fondée en 966 par Eracle, est devenue cathédrale depuis la conclusion du Concordat de 1801 et le rétablissement du culte.

Nous sommes heureux de constater que les exemples de l'étranger commencent à être suivis en Belgique. Il y a bon temps déjà que des écrivains compétents se sont occupés en France et en Angleterre, par exemple, à gratifier le public de monographies exactes, pas trop étendues, ni surchargées de pièces justificatives, concernant les principaux édifices religieux de leur pays. Déjà le chanoine Aigret nous a donné une savante histoire de la cathédrale de Namur. Voici maintenant que M. le chanoine Thimister nous retrace les annales de la vieille église liégeoise dédiée à l'apôtre saint Paul, en décrit l'architecture et

nous donne de courtes notices biographiques sur les principaux personnages mêlés à une série de faits comprenant un millier d'années.

L'introduction nous rappelle tout ce que Liége doit à ses prélats. On peut redire à leur propos le mot de Gibbon reconnaissant que les évêques de France ont fait ce royaume tout comme les abeilles construisent une ruche. M. Thimister a raison, Liége est l'œuvre de ses évêques, page 43.

Chapitre I. Construction de la collégiale de Saint-Paul.—Chapitre II. Création et fondation du chapitre collégial de Saint-Paul. Vie conventuelle des chanoines. — Chapitre III. Evêques et princes de Liége. Dignitaires du chapitre. Chanoines. Autels existants en 1624.—Chapitre IV. Cathédrale de Saint-Paul. — Chapitre V. Description historique et architectonique de la cathédrale. Appendices.

Le trésor de Saint-Paul a recueilli quelques pièces précieuses provenant de l'ancienne cathédrale, notamment le buste de saint Lambert, don du cardinal Erard de la Marck, la chasuble de David de Bourgogne, etc. Ce paragraphe VII sera lu avec fruit par les amateurs d'archéologie. Les chercheurs consulteront le *Cartulaire* de la même église édité par M. Thimister en 1878.

Puisse ce *beau volume*, fruit *de longues et persévérantes recherches*, comme parle S. G. Mgr Doutreloux, recevoir partout l'accueil qu'il mérite! Puisse M. le chanoine éveiller dans d'autres diocèses le désir de doter la littérature nationale d'œuvres analogues à la sienne! AD. D.

LITTÉRATURE — ROMANS

CHOMÉ (LÉON). — **De la Rhétorique. Genres épique, dramatique et oratoire.** *Namur, Wesmael-Charlier.* 1 volume in-12 de 146 pages. Prix : 1 fr. 75.

DELBŒUF (J.), professeur à l'Université de Liége. — **A propos d'un passage des nuées d'Aristophane.** *Gand, Imp. Vanderhaeghen.* Brochure in-8° de 11 pages.

(Extrait de la *Revue de l'Instruction publique en Belgique.)*

Les études linguistiques de M. Delbœuf offrent toujours un vif intérêt.

Je viens de lire : *à propos d'un passage des nuées ;* je me proposais de ne pas m'y arrêter longtemps, ayant autre chose à faire, et voilà, Dieu me pardonne! qu'après avoir achevé cette lecture, je reste plus de deux heures à me « matagraboliser ma cervelle ». Il y a plus; j'éprouve une tentation violente d'écrire une dissertation sur ce thème : — il y a, dans les vieilles langues synthétiques, une puissance d'expression, large et flottante, absolument étrangère à nos langues analytiques aussi bien qu'à nos habitudes intellectuelles ; — ou bien encore sur celui-ci. — *hasard* dans les sscience *cosmologiques*, *caprice* et *fantaisie* dans les sciences *Noologiques*, sont des mots qui servent à voiler notre ignorance et qui signifient simplement : *cause* ou *loi* non connue, à découvrir... mais voilà bien assez d'école buissonnière pour aujourd'hui. L. M.

LOISE (Ferdinand), membre de l'Académie. — **Madame de Lamartine.** Comment elle fut associée à la vie et à l'œuvre du poète. *Louvain, Aug. Fonteyn.* Brochure in-8° de 58 pages. Prix : 75 centimes.

M. Loise a pour Lamartine une sorte de culte; c'est un enthousiasme de jeunesse dont les années ne refroidiront jamais l'ardeur. Je l'en félicite. Ceux qui voient dans l'auteur des *Méditations* et des *Harmonies* le plus grand poète du siècle — et je suis du nombre — liront cette étude avec un vif intérêt. P. M. O.

MAETERLINCK (Maurice). — **L'ornement des noces spirituelles de Ruysbroeck l'admirable,** traduit du flamand et accompagné d'une introduction. *Bruxelles, Lacomblez.* 1 volume in-12 de xcvii-300 pages. Prix : 4 fr.

RODENBACH (Georges). — **Le règne du silence.** Poème. *Paris, Charpentier.* 1 volume in-12 de 240 pages. Prix : 3 fr. 50.

TINANT (Eugène). — **Carausius et le comte de Chèvremont.** Tragédies classiques en cinq actes. *Namur, Wesmael-Charlier.* 1 volume in-12 de 90 pages.

Ce sont des exercices passables d'un élève très appliqué. Mais on y rencontre parfois des vers un peu hardis, comme ceux-ci, par exemple, où le traitre Alvinar dévoile à son confident ses desseins perfides :

...Dans leurs coupes, moi-même
Je jetterai soudain quelque substance extrême
Je les verrai périr...

Leurs tortures, leurs pleurs exciteront en moi
Une douce allégresse, un innocent émoi.

D'autre part, il y a des imitations classiques très fidèles :

Orage, ô désespoir, ô faiblesse ennemie!
Mon fils n'a-t-il vécu que pour cette infamie?

P. M. O.

VAN BRUYSSEL (E.), ancien consul général de Belgique à la Nouvelle-Orléans. — **Scènes de la vie des champs et des forêts aux Etats-Unis.** *Paris, Hetzel.* 1 volume in-12 de 271 pages, illustré par Riou. Prix : 3 fr.

Par les temps de pluie et de brume, il est doublement intéressant de savourer un récit de voyage et de vivre pendant quelques heures avec l'auteur, au grand air, au milieu des champs et des bois. L'impression de ce livre, destiné à la jeunesse, est toute de calme et de bien-être et repose des émotions factices des romans à la mode. G. D.

WERNER (E.). — **La fée des Alpes.** Traduit de l'allemand avec l'autorisation de l'auteur. *Liége, Grandmont-Donders.* 1 volume in-12 de 430 pages. Prix : 3 fr. 50.

Ce livre ne convient peut-être pas aux jeunes filles à tendances très sentimentales et romanesques. On peut y trouver la puissance de l'amour trop célébrée comme loi suprême de la

vie; les « calculateurs » trop flétris; on y montre des pères et des tuteurs peu raisonnables et parfois, ce qui est pire, exerçant leur autorité dans leur intérêt propre, en égoïstes. Mais quels fous, tour à tour délicieux et terrifiants, que ces jeunes gens et ces jeunes filles révoltés contre le sens commun, qui n'est pas toujours le bon sens, et comme les paysages alpestres, avec les sourires du soleil et les fracas des ouragans, encadrent bien leurs charmants caprices ou leurs folies furieuses!

Pourvu qu'on se dise et se répète que cela n'est jamais arrivé — et n'arrive jamais; — que la Providence n'est pas un banquier payant à vue tout acte de vertu; — que les fripons réusissent quelquefois et les honnêtes gens pas toujours; qu'on doit, en se mariant, prévoir qu'on aura des enfants et qu'il faudra les nourrir; que, s'il est beau d'affronter la pauvreté, il est imprudent et souvent inhumain de l'imposer à ceux qui nous aiment; qu'il faut renoncer, pour tout de bon, aux millions équivoques, héroïquement jetés par la fenêtre, attendu qu'ils ne rentrent pas à l'instant, lavés de toute souillure, par la porte cochère — la lecture de *La fée des Alpes* ne peut être que fort agréable et sans danger.

P. M. O.

PHILOLOGIE — LINGUISTIQUE

DELINOTTE (L.-Paul) et **NOLEN** (Th.). — **Dictionnaire des Idiotismes**, Néerlandismes, Gallicismes, proverbes et expressions proverbiales figurées et familières de la langue néerlandaise et de la langue française. (Néerlandais-Français.) *Gand, Hoste.* 1 volume in-12 de 312 pages à 2 colonnes. Prix : 2 fr. 50

GALAND (V.). — **Les 600 expressions vicieuses belges recueillies et corrigées**. 2e édition (scolaire). *Charleroi, chez l'auteur.* Brochure in-8° de 16 pages à 2 colonnes. Prix : 30 centimes.

LANGUE ET LITTÉRATURE FLAMANDES

BROECKAERT (Jan), der Koninklijke vlaamsche Academie. — **Biographische Sprokkelingen.** *Gent, Siffer.* In-8° van 16 bladz. Prijs : 50 centiemen.

L'Académie flamande se propose de publier la biographie de tous les écrivains néerlandais nés dans les provinces belges. Afin de faciliter la besogne des futurs collaborateurs, quelques membres de la docte compagnie font des recherches dans les archives de nos grandes communes dans le but de découvrir des renseignements concernant les écrivains, que les magistrats ont encouragés dans leurs études et leurs travaux. Ce que M. Pénard a déjà fait pour les auteurs anversois et M. De Potter pour ceux de Gand, un autre membre de l'Académie flamande vient de le faire pour les Termondois qui ont écrit en néerlandais. Grâce à ces recherches, bon nombre d'auteurs, restés inconnus jusqu'ici aux biographes, et d'autres, imparfaitement mentionnés dans les recueils biographiques, obtiendront leur place dans la nouvelle galerie nationale ouverte aux hommes utiles des temps passés.

R.

DANCO (Pieter). — **Lijkkrans op het te vroeg ontsloten graf van onzen welbeminden en diep betreurden kroonprins Z. K. H. Boudewijn**, Hertog van Laksen, Prins van Saksen-Coburg-Gotha. *Gent, Siffer*. In-8° van 15 bladz. Prijs : 50 centiemen.

DE POTTER (Fr.). der Koninklijke vlaamsche Academie. — **Oprakelingen van biographischen Aard**. *Gent, Siffer*. In-8° van 50 bladz. Prijs : 1 fr.

M. De Potter, le savant historien des communes flamandes, publie sous ce titre un certain nombre d'extraits des anciens comptes communaux de la ville de Gand. Ces extraits concernent les encouragements accordés, dans le cours des siècles, par le magistrat de la commune aux écrivains contemporains. M. De Potter, mettant à profit sa vaste érudition, a enrichi sa publication de commentaires biographiques et bibliographiques. Son travail tire de l'oubli plus d'un prosateur ou poète des temps passés. Il fournira des matériaux précieux pour la biographie générale des évrivains flamands, que la jeune et active *Koninklijke vlaamsche Academie voor taal-en letterkunde* se dispose à publier.

Pr. P.

GHESQUIERE (Remi). — **Dertig geestelijke liederen van Guido Gezelle** op oude en nieuwe zangwijzen geschikt. *Gent, Siffer*. In-18 van 68 bladz. Prijs : 50 centimen. — Afdruk zonder zang. Prijs : 12 centiemen.

HENDRIKX (August). — **Haat en Liefde**. Drama in 4 bedrijven. *Hasselt, Klock*. 1 boekd. in-18 van 91 bladz. Prijs : 1 fr. 50.

Dans cette pièce, l'auteur, qui est un de nos meilleurs auteurs dramatiques flamands, fait voir les malheurs qu'une stupide jalousie de métier peut engendrer. Les caractères des divers personnages sont dessinés de main ferme, surtout ceux de Frans et de Lisa, les deux amoureux qui ne veulent pas partager la haine de leurs parents. Le dialogue est vif ; plusieurs scènes sont d'un grand effet.

Ce drame, couronné dans un concert littéraire, à Bruxelles, en 1889, est appelé à obtenir un grand succès sur la scène flamande. D.

HIEL (Emanuel), der Koninklijke vlaamsche Academie. — **Charlotte Corday**. Lyrisch Monodrama. *Gent, Siffer*. In-8° van 30 bladz. Prijs : 75 centiemen.

LOOSEN (O.), S. J. — **Liefde !** Huldezang aan Pater Damiaan (Jozef De Veuster), apostel der melaatschen. Trouw vertaald uit het latijn *Amor* van *Pater R. van Oppenraaij, S. J. Gent. Siffer*. In-8° van 12 bladz. Prijs : 25 centⁿ.

SILVESTER. — **Een vlaamsche Schoolmeester onder het schrikbewind.** Tooneelscherts met zang in 2 bedrijven gevolgd van een slottafereel. *Gent. Siffer*. In-18 van 68 bladz. Prijs : 1 fr. 25.

SNIEDERS (Dr Aug.), der Koninklijke vlaamsche Academie. — **Het Kwartier Kempenland**. Folklore uit de XVIIde en de VXIIIde eeuw. *Gent, Siffer*. In-8° van 80 bladz. Prijs : 1 fr. 50.

SNIEDERS (Dr Aug.). — **Vijftig jaren geleden** (Karakters en Silhouetten). *Gent, Siffer*. In-8° van 37 bladz. Prijs : 75 centiemen.

Verslagen en Mededeelingen der Koninklijke vlaamsche Academie voor taal- en letterkunde. Januari 1891. *Gent, Siffer*. 1 boekd. in-8° van 140 bladz.

SCIENCES PHYSIQUES

GODY (Léon). — **La Photographie** appliquée aux arts militaires et civils. Leçons théoriques et pratiques. *Namur, Wesmael-Charlier*. 1 volume in-12 de 212 pages. Prix : 2 fr. 50.

L'ouvrage que nous avons sous les yeux se distingue de la plupart des nombreux traités photographiques édités en ces dernières années. S'adressant à une catégorie de lecteurs ayant déjà reçu une éducation scientifique élevée, l'auteur développe avec tout le soin nécessaire les théories physiques et chimiques se rapportant aux appareils employés et aux réactifs qui sont ainsi utilisés en connaissance de cause.

Après un court historique, il fait l'étude de l'image photographique au point de vue chimique ; ensuite, l'objectif et toute la partie optique sont traités avec les plus grands détails, et de nombreuses figures inédites aident singulièrement à l'intelligence du texte. Après cela, tout ce qui a rapport aux épreuves négatives, et spécialement à celles au gélatino-bromure, est passé en revue, et l'auteur termine par l'étude des épreuves positives et des divers modes d'impression photomécaniques ordinaires ou à demi-teintes. Ces leçons étant données à l'Ecole militaire, l'auteur traite d'une manière plus spéciale les applications à l'art militaire, soit pour le lever des plans, les reconnaissances militaires. Tout l'ouvrage est d'ailleurs écrit dans un langage clair et précis, et nous nous faisons un plaisir d'en recommander la lecture, sûr que nous sommes qu'il sera hautement apprécié par d'autres que les jeunes officiers qui ont eu la chance d'avoir suivi le cours de M. Gody.

D. W.

LANCASTER (A.), météorologiste-inspecteur à l'Observatoire royal de Bruxelles. — **Le Climat de la Belgique en 1890.** *Bruxelles, Imp. Hayez.* 1 volume in-18 de 150 pages, accompagné de planches hors texte.

(Extrait de *l'Annuaire de l'Observatoire royal de Bruxelles, 1891.)*

Ce petit volume contient l'étude sur le climat de la Belgique en 1890, extraite de l'*Annuaire de l'Observatoire*, dont nous avons parlé précédemment. Des tableaux résument, pour les 26 stations météorologiques de Belgique, toutes les observations faites dans le courant de cette année sur la pression barométrique, la température, la direction et l'intensité du vent, la quantité d'eau tombée, les orages, etc. Ces tableaux, comparés avec ceux des années précédentes, peuvent conduire par une analyse intelligente à des lois qui seraient d'une très grande importance, pour l'agriculture surtout, relativement à la prévision du temps. Tel est le travail dont s'occupe M. Lancaster dans la seconde partie, *Résumés climatologiques mensuels*, qui forme la section la plus intéressante de cet utile volume, que nous recommandons fortement à tous ceux qui désirent acquérir quelques notions générales, mais bien précises, sur le climat de notre pays.

Ph. G.

TECHNOLOGIE — TRAVAUX PUBLICS

CLAEYS (Isidore), ingénieur honoraire des ponts et chaussées belges. — **Essai d'une théorie générale des coulisses de changement de marche dans les machines à vapeur**. *Gand*, *Hoste*. Brochure in-8° de VI-19 pages avec un tableau et 3 planches hors texte. Prix : 2 fr.

(Extrait des *Annales de l'Association des Ingénieurs sortis des Ecoles spéciales de Gand*, tome XIII, fasc. IV.)

On ne possède pas actuellement de méthode permettant de déterminer directement les inconnues dans l'analyse du mouvement d'un tiroir influencé par la combinaison de deux excentriques. La méthode graphique de Zeuner ne conduit à ce résultat que par tâtonnements. M. Claeys, s'appuyant sur le théorème de Guinotte, qu'il démontre d'une manière complète, esquisse une théorie qui éviterait ces recherches.

L'avantage de cette méthode est de donner une épure simple et unique pour les différents types de coulisse : Stephenson, Allan et Gooch. Elle se base sur une hypothèse qui simplifie singulièrement la question : les barres d'excentrique sont supposées négligeables quant à leur obliquité et égales en longueur; la coulisse est supposée rectiligne. Il faudrait tenir compte de ces restrictions dans les applications pratiques du système. P. G.

GAYLEY (James). — **Le développement des hauts fourneaux américains au point de vue spécial des fortes productions**. Traduit avec l'autorisation de l'auteur par *Albert De Deken*, ingénieur. *Liége*, *Nierstrasz*. Brochure in-8° de 32 pages avec 8 planches hors texte. Prix : 3 fr.

Ce travail, lu aux membres de l'*Institut du fer et de l'acier*, meeting de New-York 1890, est une page de métallurgie des plus intéressantes. Ecrite par un des principaux acteurs de la lutte, elle fait l'historique de la rivalité qui a poussé les maîtres de forges des Etats-Unis, avec une *furia* tout américaine, à réaliser les productions colossales constatées dans les dix dernières années. Grâce aux chiffres nombreux renseignant le profil et le cube des fourneaux, la production, la consommation de coke, on y constate les résultats d'abord très avantageux donnés par les forts soufflages, puis les allures moins économiques fournies par un soufflage *à la diable*, et finalement les résultats les meilleurs ramenés par une marche moins extravagante. Le *go ahead* américain, poussant tout à l'excès, fournit une confirmation éclatante des déductions déjà posées par Grüner et Lewthian Bell. La production idéale américaine est toutefois bien supérieure à celle préconisée par ces deux maîtres; mais l'auteur aurait dû le faire remarquer : cette différence doit être attribuée en grande partie à l'état physique et à la richesse exceptionnelle des lits de fusion aux Etats-Unis. H. P.

STÉVART (A.), ingénieur. — **Rails durs ou Rails doux ?** Communication faite à l'Association des Ingénieurs sortis de l'Ecole de Liége le 21 décembre 1890. *Liége*, *Nierstraz*. Brochure in-8° de 24 pages avec planche hors texte. Prix : 2 fr.

SCIENCES MÉDICALES

PAUL (Dr C.). — **La Tuberculose**. *Paris, Gilon*. 1 volume in-18 de 115 pages. Prix : 60 centimes.

(N° 220 de la *Bibliothèque Gilon.)*

Simples Conseils aux Mères. *Gand, Siffer*. Plaquette in-16 de 73 pages, imprimée sur papier teinté. Prix : 3 fr.

AGRICULTURE — HORTICULTURE

D'HONT (Fred.). — **Het botermaken**. Kort begrijp van twee voordrachten gegeven in het Comice tot Yperen. *Yperen, Drukk. Lambin-Mathée*. In-8° van 12 bladz. Prijs : 50 centiemen.

D'HONT (Fred.) — **Contribution à l'étude du lait**. *Courtrai, Imp. Jules Vermaut*. Brochure in-8° de 13 pages avec 4 planches phototypiques représentant 12 microphotographies. Prix : 2 fr. 50.

D'HONT (Fred.) — **Kort begrijp der voordrachten gegeven den 31n Mei en 21 Juni 1890 over de Melknijverheid**. *Yperen, Drukk. Lambin-Mathée*. In-8° van 12 bladz.

De Voordrachten over de Melknijverheid en het botermaken par M. D'Hont, forment deux brochures, toutes deux d'actualité, renfermant des renseignements utiles et précieux sur l'industrie laitière.

La *Contribution à l'étude du lait* par le même est la reproduction française de ces deux brochures complétées par de nouvelles recherches et augmentées par de bons tableaux devant attirer l'attention de l'éleveur. A remarquer surtout, pour ce dernier, l'exposé fait sur la richesse en beurre, du lait des principales races connues.

Nous espérons que l'auteur, après une étude prolongée sur la matière, nous donnera, avec la franchise qui le caractérise, un nouvel ouvrage où le problème laitier sera examiné à fond, complètement, sans sacrifier en quoi que ce soit aux idées courantes, sans trop d'enthousiasme ni trop de pessimisme ! E. T.

DUMAS (Léon), ingénieur agricole. — **L'Agriculture pratique.** Terres — Engrais — Semences — Cultures — Bétail — Laiterie — Apiculture — Pisciculture. *Namur, Wesmael-Charlier*. 1 volume in-12 de VII-207 pages. Prix : 2 fr. 50.

DUMORTIER (J.), hoofdonderwijzer te Rousselare. — **Landbouwlessen.** Tweede uitgave, herzien en vermeederd. *Rousselare, De Meester.* 1 boekd. in-8° van 150 bladz. Prijs : 1 fr. 50.

Ce Recueil est composé de tout ce que l'auteur a pu glaner dans les nombreux ouvrages sur la matière. Comme tel, c'est un livre de vulgarisation.

Il est regrettable que l'auteur ne se soit pas borné aux matières si vastes déjà traitant de la composition de la plante, de celle du milieu dans lequel elle se développe, ainsi que de celle de toutes les matières favorisant son développement. Le cours de comptabilité terminant le livre nous paraît absolument de trop, c'est le cas de répéter : Qui trop embrasse, mal étreint. E. T.

GÉRARD (F.-J.), professeur émérite de l'école de médecine vétérinaire de l'Etat. — **Nos Chevaux**. Zootechnie générale, Hippologie et Hippotechnie à l'usage des gens du monde, amateurs et éleveurs de chevaux. *Bruxelles, Falk.* 1 volume in-8° de 254 pages accompagné de 7 planches hors texte. Prix 5 fr.

LARAIRE (Pierre). — **L'Agriculture de l'Avenir.** *Verviers, Gilon.* 1 vol. in-12 de 275 pages. Prix 3 fr. 50.

MARCHANDISE (Cl.), professeur d'horticulture à Vilvorde. — **Traité de floriculture. Culture des plantes de parterre rustiques et non rustiques** sous le climat de la Belgique et de quelques plantes ligneuses de collection. *Bruxelles, Lebègue.* 1 volume in-12 de 260 pages. Prix 2 fr. 50.

Voici un ouvrage très intéressant pour les amateurs de beaux parterres. Dans le premier chapitre, l'auteur examine les conditions d'existence de la plante ; il résume en quelques lignes les règles principales devant servir de guide à tous ceux s'adonnant au plaisir de l'horticulture.

Dans les chapitres suivants, il nous fait connaître les différentes plantes rustiques, nous détaille avec netteté leur culture respective et termine enfin par les plantes de parterres non rustiques sous le climat de la Belgique : c'est assez dire que les amateurs de fleurs trouveront dans cet ouvrage, chacun suivant ses goûts, de quoi se renseigner amplement.

E. T.

Rapports du Directeur du Laboratoire communal de chimie agricole et industrielle de la ville de Courtrai pour les années 1887-88-89. *Courtrai, Imp. Jules Vermaut.* Brochure in-8° de 83 pages avec planche hors texte.

SMETS (G.). — **Landbouwvoordrachten** gehouden in de Provincie Limbourg. *Hasselt, Ceysem.* 1 boekd. in-8° van 94 bladz. Prijs : 1 fr.

VAN LOO (Felix). — **Praktisch handboek voor landbouwers-veekweekers.** *Gent, Snoeck-Ducaju.* 1 boekd. in-12 van 130 bladz. Prijs : 1 fr.

Petit livre très intéressant que, sans répondre de la *trop* rigoureuse exactitude de toutes les théories de l'auteur, nous osons recommander aux cultivateurs auxquels manquent les

notions scientifiques suffisantes pour comprendre des ouvrages plus élevés. Nous regrettons cependant que l'auteur ait cru devoir insérer dans sa publication certains faits qui, loin d'être prouvés, ne se soutiennent que par la routine. E. T.

BEAUX-ARTS — ARCHÉOLOGIE

AUXY DE LAUNOIS (le comte Albéric d'), membre des cercles archéologiques de Mons et d'Enghien. — **Notes sur le VIe congrès d'histoire et d'archéologie tenu à Liége les 3-6 août 1890**. *Mons, Imp. Dequesne-Masquillier,* Brochure in-8° de 11 pages.

(Extrait du tome XXIII des *Annales du Cercle archéologique de Mons.)*

Ces onze pages ne manquent point d'intérêt. Sans doute, nous avons eu le compte rendu des journaux quotidiens ; nous aurons plus tard le compte rendu officiel du Congrès. En dehors de ces deux éléments d'information se placent les appréciations d'hommes compétents, lesquels peuvent insister sur telle question discutée par le Congrès, et même, au besoin, signaler les lacunes que présenteraient, le cas échéant, certains vœux émis. On lit toujours avec quelque profit ces modestes, mais sincères élucubrations.

A. C. H. D.

BERGMANS (Paul), docteur en philosophie et lettres, à Gand. — **Variétés musicologiques**. Documents inédits sur l'histoire de la musique et des musiciens en Belgique, publiés et annotés. Première série. *Gand, Vijt.* Brochure in-8° de 50 pages. Prix : 2 fr.

Cette première série des *Variétés musicologiques* comprend les paragraphes suivants : Louis de Hamaille, fondeur de cloches liégeois, établi à Metz au XVe siècle — Un organiste-poète : Jean Schorie — Une impression musicale gantoise du XVIIe siècle — Le danseur italien Giovanno Francolino et le duc de Marlborough — Les ménestrels et carillonneurs de la ville de Bruges au commencement du XVIIIe siècle — Un enlèvement au XVIIIe siècle — Albert Ignace Merché — Jacques Lœillet — Documents nouveaux sur le carillonneur. — Pierre Joseph Le Blan : un atelier de gravure musicale à Gand au XVIIIe siècle — La « Méthode de Chant » de Morel de Lescer — Liste des souscripteurs aux « Cent Contredanses » de Robert Daubat — Liévin Thienpont, maître de clavecin, et les musiciens gantois en 1771 — Un carillon adaptif aux pendules — Une abbesse musicienne — François-Joseph Krafft — Œuvres de Jean-Noël Hamal — L'abbé Jean-Marie Rousseau — Le frère aîné de Grétry — Warzingien, maître de musique de l'église Saint-Jacques, à Gand — L'autobiographie de Joseph Mengal.

Cette « table des matières », que nous avons tout simplement transcrite, indique suffisamment les multiples renseignements qu'on peut découvrir dans ces cinquante pages. Chaque article indiqué ci-dessus n'occupe, du reste, que quelques lignes, une page tout au plus, mais, somme toute, les documents assemblés par M. Bergmans sont inédits ; ils ont donc un mérite utilitaire pour l'histoire de la musique et des musiciens en Belgique. L'auteur a épigraphé sa brochure de la suivante réflexion de feu Ch. Ruelens : « En fait de matériaux, il

n'en est pas qui soient à rebuter ; tous ne serviront pas sans doute de pierre angulaire à l'édifice ; mais tous peuvent apporter leur part, quelque petite qu'elle soit, à la solidité de la construction ».

Ces *Variétés musicologiques* ne s'en trouvent que mieux défendues de l'apparence chétive que d'aucuns pourraient leur trouver. A. O.

Cours abrégé et pratique de plain-chant. *Tournai, Desclée.* Brochure in-18 de 112 pages. Prix : 50 centimes.

L'auteur a raison : on exécute bien mal le plain-chant en beaucoup d'églises. Nous exceptons naturellement les cathédrales et les monastères. Il y a même ici quelque chose de bizarre. La plupart de nos chantres de paroisse n'exécuteraient point une messe de Gounod ou de Weber sans répétitions préalables ; mais ils prétendront aborder le Vespéral ou le Graduel à tout hasard, au petit bonheur, et faire merveille. Pour remédier à cette situation, il faut quelque peu ramener l'opinion. On ne saurait donc assez encourager sous ce rapport tous ceux qui aident à relever le plain-chant de la fausse situation où on l'a placé.

Sans doute, bien des essais ont été tentés, des polémiques bien chaudes parfois ont été soulevées, mais tous ces efforts ne seront point perdus. C'est à ce titre que nous signalons ce petit manuel, un vrai livre de vulgarisation que tout le monde peut lire et comprendre. Le plain-chant, les Signes, la Gamme, les Modes, les Formules, le Rythme, la Voix, l'Exécution, les Morceaux, la Psalmodie, la Liturgie, telle est la matière de onze chapitres bien remplis. A. C. H. D.

PÉDAGOGIE — LIVRES CLASSIQUES

ALEXIS-M. G. (Broeder). — **Aardrijkskunde** voor lagere scholen. Middelbare leergang. 8ste uitgaaf met kaarten en platen. *Gent, Siffer.* 1 boekd. klein in-18 van 160 bladz. Prijs : 50 centiemen.

BROECKAERT (J.), S. J. — **Discours choisis de Cicéron analysés et annotés.** Nouvelle édition revue par F. Vande Sype, S. J. Tome Ier *Bruxelles, Société belge de Librairie.* 1 volume in-12 de 191 pages, cartonné. Prix : 1 fr. 50.

COGNIAUX (Alfred), leeraar bij de Staats-normaalschool van Verviers. — **Grondbeginselen der natuurlijke wetenschappen** ten gebruike der middelbare scholen en andere gestichten van lager onderwijs. Uit het fransch vertaald door *Léon Nicaise.* III : Natuurkunde (Officiëel programma van den 16 september 1888). *Brussel, Parent.* 1 boekd. in-12 van 180 bladz. met 115 platen in den tekst, gecartonneerd. Prijs : 1 fr. 85.

Ce livre sera lu avec grand profit par tout flamand désireux de se familiariser avec les sciences élémentaires et se former une idée assez précise des lois de la nature et des phéno-

mènes perpétuels dont elle est le théâtre. Des planches, exécutées avec grand soin, contribuent beaucoup à faciliter la compréhension du texte, d'ailleurs très simple et très clair.

E. T.

DE RIEMAECKER (A.), professor in de normaalschool van Sint-Niklaas. — **Leerboek van rekenkunde ten gebruike van vlaamsche Noormaalscholen.** Tweede verbeterde uitgave, door de Verbeteringsraad aangenomen voor het onderwijs in de Noormaalscholen. *Gent, Siffer*. 1 boekd. in-8° van 243 bladz. Prijs : 3 fr.

DISCLEZ (D.) et **DELBECQ** (U.). — **Méthode de lecture élémentaire.** *Namur, Wesmael-Charlier*. Premier livret : Brochure in-18 de 20 pages. Deuxième livret : Brochure in-18 de 36 pages. Prix de chaque livret : 20 cent.

Cette Méthode se distingue par les nombreux dessins que l'élève y rencontre pour faciliter l'étude des consonnes. Ce procédé est ingénieux et obtiendra du succès, croyons-nous. Les deux livrets sont très soignés sous tous les rapports. D.

DUQUESNE (E.-L.), directeur de l'Ecole moyenne de l'Etat à Mons. — **Géométrie expérimentale** ou Méthode intuitive pour la démonstration des formules géométriques qui servent à l'évolution de la surface et du volume des corps. *Namur, Wesmael-Charlier*. 1 volume in-8° de 120 pages, avec figures.

Le but que se propose d'atteindre l'auteur d'enseigner intuitivement les vérités géométriques nous semble des plus difficiles à atteindre. Malgré toutes les peines qu'il se donne pour être clair, simple et pratique, il nous semble impossible de faire comprendre à un élève d'école moyenne la nature d'une ellipse, d'un fuseau, d'une parabole, encore moins le développement de la surface totale du cylindre droit tronqué, de la surface latérale d'un cône à section parabolique, du prisme et du cylindre tronqués, d'un coin cylindrique, d'une pyramide et d'un cône obliques. Mais tout cela est de la haute géométrie descriptive ! ! Nous ne voudrions jamais avoir affaire à un élève qui, à l'école moyenne, a fait la connaissance de ces méthodes pratiques qui ne sont pas des démonstrations, mais bien des vérifications, de peur d'avoir trop de peine à lui faire comprendre l'essence d'un raisonnement concis, théorique constituant une véritable preuve. Le voit-on vouloir recourir à du sable, des graines, de l'eau... ?

Formule merveilleuse pour l'évaluation de toutes les surfaces et de tous les volumes réguliers !

Nous savons qu'une surface polygonale est décomposable en triangles et qu'un polyèdre se décompose en pyramides. Il n'y a pas là la moindre merveille. E. S.

HACCOUR (M.), régent de l'Ecole moyenne de l'Etat, à Péruwelz. — **Cours élémentaire d'algèbre théorique et pratique** à l'usage des écoles moyennes, conforme au nouveau programme officiel. *Namur, Wesmael-Charlier*. 1 volume in-12 de 208 pages, cartonné. Prix : 1 fr. 75.

Ce cours élémentaire d'Algèbre comprend le premier degré à une et deux inconnues. L'auteur traite d'une manière suffisamment complète les diverses matières de cette partie

de l'Algèbre, eu égard au genre d'élèves auquel il destine son livre. Mais ce qui fait son principal mérite et est de nature à le recommander d'une manière toute particulière aux professeurs et élèves, c'est un ensemble d'au delà sept cents exercices divers : décompositions en facteurs, équations et systèmes d'équations, problèmes à résoudre. Et parmi ceux-ci un bon nombre traitant d'escompte, d'intérêts, de mélange, d'alliage résolus par des formules algébriques. Rien n'est plus propre que ces applications pour habituer les élèves au calcul algébrique.

Tous ceux qui sont du métier sauront combien peu d'élèves savent manier les formules algébriques : la raison en réside dans le peu d'application qu'on leur a fait faire.

E. S.

HENRY (F.) et **DEFOIN** (A.). — **Méthode rationnelle de calcul mental, intuitif et chiffré** aux 3 degrés de l'Ecole primaire (Programme officiel). Livre du Maître. *Namur, Wesmael-Charlier*. 1 volume in-12 de 131 pages, cartonné. Prix : 1 fr. 25.

Très rationnelle, en effet, la méthode de MM. Henry et Defoin. Les principes sont clairement définis. Les exercices d'application sont nombreux et bien exposés.

HOUSSY (J.) et **SALMON** (A.). — **Recueil d'exercices de mémoire** à l'usage des écoles primaires. *Namur, Wesmael-Charlier*. Cours inférieur : Brochure in-18 de 68 pages. Prix : 40 centimes. Cours supérieur : 1 volume in-18 de 96 pages, cartonné. Prix : 60 centimes.

Ce recueil est divisé en deux cours. L'un et l'autre débutent par une partie théorique : la manière d'apprendre par cœur ; les règles de la prononciation, celles des liaisons, tout cela est clairement exposé. Viennent ensuite des morceaux simples, bien choisis, empruntés à d'excellents auteurs. Nous recommandons l'usage de ce recueil dans nos Ecoles primaires.

HURDEBISE (M. l'abbé G.-J.). — **La Vie de Notre-Seigneur**. 10e édition. *Bruxelles, Société belge de Librairie*. 1 volume in-12 de XII-360 pages avec carte, cartonné. Prix : 1 fr. 75.

PIRARD (A.), professeur à l'Athenée royal de Tournai. — **Choix de fables d'Esope**. Edition classique, texte revu, annoté et augmenté d'un lexique. *Liége, Dessain*. 1 volume in-12 de 119 pages. Prix : 1 fr. 10.

P. R., S. J. — **Cours d'histoire moderne**. Résumé des principales questions, envisagées surtout au point de vue politique et social. 3e édition. *Bruxelles, Société belge de Librairie*. 1 volume in-12 de IV-444 pages, cartonné. Prix : 3 fr. 75.

STERCKX (René). — **Botanique des écoles moyennes**. 2e édition ornée de 155 figures dans le texte. *Namur, Wesmael-Charlier*. 1 volume in-12 de 170 pages, cartonné : Prix : 1 fr. 75.

Tout ce qu'on peut dire de ce livre, c'est qu'un bon maître pourra s'en servir pour donner un bon cours. Il est confectionné avec clarté. C'est, du reste, une chose bien difficile que de donner

un caractère d'originalité à un cours élémentaire et au manuel qui y correspond. Il faut, pour cela, être un grand savant, presque un génie. Comme beaucoup d'autres manuels, celui de M. R. Sterckx est probablement le meilleur pour les élèves de son auteur. C'est peut-être à cette remarque qu'il doit d'avoir été adopté par le gouvernement. G.

ASCÉTISME — PIÉTÉ

Ceremonieël volgens de roomsche kerkgebruiken ten dienste der Religieuzen Clarissen Coletienen van het klooster van Gent. *Gent, Siffer.* 1 boekd. in-8° van 299 bladz. Prijs : 4 fr.

CLAIR (le P. Charles), S. J. **Marie-Julie Stiénon du Pré**, de l'Institut des Dames de Saint-André, à Tournai. *Bruxelles, Société belge de Librairie.* 1 volume in-8° écu de 100 pages, orné de 18 culs-de-lampe et de 2 portraits en héliogravure. Prix : 2 fr. 50.

Qui ne connaît le pensionnat des Dames de Saint-André à Tournai ? Mais tout le monde ne sait point que ce monastère, tout en subissant des remaniements dans sa règle, remonte à l'an 1249, 28 octobre, date d'une bulle du pape Innocent IV. C'est là qu'entra comme religieuse, le 24 août 1878, Mlle Marie-Julie Stiénon du Pré, née à Tournai le 11 février 1856. La jeune postulante fit sa profession au mois de septembre 1880 et décéda le 28 octobre 1885.

La Dame de Saint-André avait un remarquable talent de conversation et s'était dévouée de tout cœur à la préparation des élèves fréquentant le catéchisme de première communion. Les personnes qui ont eu le bonheur de la connaître ne tarissent point d'éloges à son sujet. Son dévouement sans bornes s'était déjà manifesté à diverses reprises ; jeune fille dans le monde, elle s'était consacrée tout entière au patronage des forains.

Le P. Charles Clair nous a retracé avec talent cette carrière si courte et si remplie toutefois de bonnes œuvres. Ce livre sera lu avec la plus grande édification, ailleurs que parmi les maîtresses et les anciennes élèves de Saint-André. Faut-il ajouter que l'élégance de l'impression typographique, les illustrations du texte, deux splendides héliogravures font de cette monographie un bijou de bibliophile ? Ad. D.

COPPIN (Omer), prêtre du diocèse de Namur. — **Aux pieds de Marie.** Les litanies de la sainte Vierge méditées aux pieds de la divine Mère, ou trente et une visites à Marie, pouvant servir de lecture pour le mois de mai. *Tournai, Casterman.* 1 volume in-32 de 308 pages. Prix : 1 fr.

DUBOIS (le chanoine Lambert). — **Choix de lectures instructives et intéressantes** offertes à la jeunesse chrétienne. *Liége, Grandmont-Donders.* 1 volume in-8° de 232 pages. Prix : 1 fr. 50.

Guirlande à Marie, par *J. M. A.*, missionnaire apostolique. *Bruges, Desclée.* 1 volume in-8° de 190 pages, illustré de nombreuses gravures. Prix : 90 centimes.

MESCHLER (R. P.), S. J. — **Le jardin des roses de Notre-Dame.** Traduit de l'allemand par *Jean Levaux, S. J.* 4me édition. *Liége, Godenne.* 1 volume in-32 de 234 pages. Prix : 60 centimes.

Le Rosaire est une couronne de roses offertes à la sainte Vierge. C'est un excellent exercice de prière mentale et vocale tout à la fois, on ne peut plus agréable à Dieu. La rose est la reine des fleurs, et, utilisant cette belle métaphore, le R. P. Meschler nous a composé toute une série de gracieuses méditations, élégamment écrites : La légende du Jardin des Roses, l'architecte de ce Jardin, la Rose mystique, les trésors du Rosaire, la puissance du Chapelet, Pas de roses sans épines, Beautés du Jardin des Roses, Triple couronne de roses, blanches, vermeilles, d'or. Puis un appendice important qui donne les prières de la messe, le petit office, etc. Cet opuscule, revêtu de l'approbation des Ordinaires de Malines et de Liége, est recommandé par les pères Dominicains. A. C. H. D

MOLA (Père), de l'Oratoire de Naples. — **Vie de la sainte Vierge** traduite par M. l'abbé *Le Monnier,* ancien directeur de séminaire, licencié ès lettres, etc. *Bruges, Desclée.* 1 volume in-8° de 200 pages (filets rouges) avec nombreuses illustrations. Prix : 2 fr.

« Le pieux et savant auteur de cette vie de la sainte Vierge, très appréciée en Italie, a bien voulu nous autoriser à la publier en français, en abrégeant certaines parties afin de la rendre accessible à un plus grand nombre de lecteurs et d'en faire le livre des écoles et des familles. » — C'est ainsi que s'exprime le traducteur en nous présentant son œuvre.

Le récit du P. Mola s'appuie en grande partie sur la Bible, sans négliger toutefois les traditions les plus probables. On y retrouve aussi la peinture des lieux et des coutumes hébraïques, le tout accompagné de réflexions pieuses d'une pénétrante onction. Des gravures nombreuses et bien choisies, reproductions de maîtres, ajoutent beaucoup à l'intérêt du livre. J. J. D. S.

SAINT-BRIS (comtesse). — **Les petits enfants sur les genoux de saint Joseph.** Album illustré, honoré de la bénédiction de Mgr l'évêque de Vannes (texte français, anglais et allemand). *Tournai, Desclée.* In-4° de 35 pages, avec encadrements rouges et gravures hors texte. Prix : 2 fr. 25.

L'évêque de Vannes bénit tous les enfants qui, à l'école de Jésus et de Joseph, apprendront par ce livre à connaître, à aimer et à servir Dieu. Nous dirons que nous sommes convaincus, après lecture, que cet opuscule, imprimé avec luxe, publié simultanément en trois langues, atteindra sans peine le but que l'on a poursuivi. D.

SAINTRAIN (le P. Henri), de la Congrégation du T. S. Rédempteur. — **Les Saints Anges d'après l'Ecriture et la Tradition.** Lectures pour le mois des Saints Anges. *Tournai, Casterman.* 1 volume in-18 de 320 pages. Prix : 1 fr. 25.

L'infatigable auteur de l'excellent opuscule que nous annonçons a voulu faire connaître les saints anges en s'appuyant presque exclusivement sur les récits des livres saints. Les sources

secondaires, auxquelles il a été emprunté quelques exemples et d'heureux éclaircissements, sont les écrits des Pères et des théologiens. Tout est solide et bien choisi dans ces *lectures pour le mois des saints anges*.

Ce petit livre est tout à la fois dogmatique et moral. On y apprend non seulement ce que sont les anges, quelles sont leurs fonctions, quand ils ont apparu, mais encore comment nous devons les imiter. L'ouvrage se termine par un choix d'invocations aux anges et par la messe des saints anges. J. J. D. S.

TESNIÈRE (R. P. A.). — **Manuel de l'adoration du Très Saint Sacrement.** 2e série : Les titres divins et humains de l'Eucharistie. *Bruxelles, 197, chaussée de Wavre.* 1 volume in-18 de 476 pages. Prix : 2 fr. 25.

Le R. P. Tesnière, auteur d'une *Somme eucharistique* destinée principalement aux prédicateurs, vient d'écrire un manuel pour les âmes pieuses. Voici la division de l'ouvrage : I. Les raisons de l'Eucharistie. — II. Les titres divins de l'Eucharistie. — III. Les titres humains de l'Eucharistie. — IV. Les motifs de l'adoration eucharistique. — V. L'Exposition du Très Saint Sacrement.

Peut-être la terminologie *titres humains* paraîtra surprenante. C'est peut-être un néologisme, que l'auteur explique. Jésus au Saint Sacrement est vraiment homme, il est notre père, l'époux de nos âmes, notre ami, notre conseiller. Nous recommanderons la lecture de la cinquième partie à cause de la fréquence des expositions du Saint Sacrement.

A. C. H. D.

VAN DEN HEUVEL (J.). — **Jésus-Christ par le Père Didon.** Conférence donnée à la Société littéraire du Cercle catholique de Gand, le vendredi 19 décembre 1890. *Gand, Siffer.* Plaquette in-8° de 42 pages, imprimée sur papier teinté. (Hors commerce).

VAN HAECKE (l'abbé Louis). — **The precious blood at Bruges in Flanders.** Translated from the french by *Annette Mac Carthy. London, Gilbert Ellis.* 1 volume in-12 de 130 pages, cartonné percaline. Prix : 3 fr. 50.

Une colonie anglaise est établie à Bruges. On a donc eu une excellente pensée en traduisant à son usage l'intéressant livre de M. l'abbé Louis Van Haecke, chapelain du Saint Sang. Tout le monde connaît l'histoire de ce précieux trésor rapporté de Palestine en Flandre par le comte Thierri d'Alsace et sauvé d'une façon providentielle aux jours néfastes des Gueux et des Révolutionnaires de 93. Le comte en confia la garde au magistrat de la cité.

On trouve d'abord dans ce livre quelques notions préliminaires à l'usage des pèlerins. Un premier chapitre a trait au culte du Saint Sang. C'est une matière que feu Mgr Malou traita à fond dans un opuscule intéressant. Un deuxième chapitre discute la question d'authenticité de la relique conservée à Bruges. Puis vient l'histoire de sa préservation de tout attentat sacrilège au XVIe et au XVIIIe siècle. Le chapitre IV contient les annales en quelque sorte du culte du précieux Sang à Bruges. Le Ve chapitre indique les pratiques de piété en l'honneur du Saint Sang.

Nous n'avons pas besoin de faire remarquer que ce livre, imprimé à Londres, a les qualités des livres anglais, notamment la solidité du papier, la clarté de l'impression typographique et le cartonnage, toutes choses trop dédaignées en Belgique. Ad. D.

VARIA

Almanach royal officiel du Royaume de Belgique, publié depuis 1840 en exécution d'un arrêté du roi. Année 1891. *Bruxelles, Imp. Guyot.* 1 volume in-8° de 959 pages à 2 colonnes. Prix : 10 fr.

L'*Almanach royal officiel*, décrété par arrêté royal en date du 14 octobre 1839, est destiné à faire connaître l'organisation et la compostion de toutes les institutions du royaume.

Il est, sans contredit, d'une utilité incontestable en Belgique, parce que l'activité des relations industrielles y impose aux administrations publiques des devoirs et des attributions plus multipliés et que notre système d'élections a pour résultat de renouveler fréquemment le personnel des administrations provinciales et communales.

L'*Almanach royal* est publié d'après des documents authentiques et fournis directement par les départements ministériels et les autorités constituées : il donne le personnel et les attributions de tous les services dépendant de l'État, des provinces, des communes, etc., ainsi que la liste chronologique des dispositions législatives promulguées et tous les documents relatifs aux services publics en général.

L'énumération complète de tout ce que contient cet important ouvrage serait trop longue ; nous nous contenterons de dire qu'il est d'une utilité incontestable ; le succès qu'il rencontre chaque année le prouve suffisamment.

CAPECELATRO (Alfonso), card. arcivescovo di Capua. — **Commemorazione del cardinale G. E. Newman** nei solenni funerali fattigli dai confratelli dell' Oratorio di Napoli il 6 novembre 1890. 2da edizione. *Tournai, Desclée.* Brochure in-8° de 32 pages. Prix : 25 centimes.

Qu'on nous pardonne un souvenir personnel. Il y a quelque vingt ans, le très savant barnabite S. Emin. le Cardinal Bilio vantait les connaissances étendues et l'éloquence d'un Oratorien de Naples, le P. Capecelatro. Depuis lors, le remarquable auteur d'une Vie de sainte Catherine de Sienne a été promu à l'archevêché de Capoue et au cardinalat.

Le 6 novembre 1890, on fit à Naples en mémoire du Cardinal Newman des funérailles solennelles au grand écrivain anglais dont l'Église catholique déplorait la mort récente, en l'église de l'Oratoire. Newman, on voudra bien se le rappeler, appartenait aussi à l'ordre de S. Philippe de Neri, et ce n'était que justice de le faire louer par un de ses pairs.

L'éminentissime archevêque, fidèle au texte de son discours, *Dominus tecum, virorum fortissime*, suit Newman dans sa carrière terrestre et nous le montre partout plein de force chrétienne. Il le suit dans ses recherches savantes sur les Pères de l'Eglise, dans sa conversion au catholicisme et son renoncement absolu aux honneurs de l'anglicanisme, dans ses luttes avec ses anciens coreligionnaires. C'est cette force chrétienne qui apparut surtout dans l'*Apologia* de l'illustre converti d'Oxford.

Le *Times* a écrit un jour que Newman était le premier prosateur de l'Angleterre contemporaine. Pour autant qu'il nous est permis de juger son panégyriste, il nous semble

que le style de l'orateur est digne de son héros. Le discours du Cardinal de Capoue contient même une petite note que nous insérons ici. « Un oratorien d'Angleterre nous écrit : « L'effet de sa mort... a été très étonnant. Pendant que son corps restait exposé dans l'Église, des milliers de personnes l'ont visité, et il y a maintenant une succession de visiteurs à sa tombe. A l'honneur de notre pays, il y a une expression universelle de regret, de vénération et d'amour. » A. C. H. D.

Eenige Kapittels over de priesters. *St Nikolaas, Drukk. Kockelbergh — De Raedt.* In-8° van 8 bladz. Prijs : 5 centiemen.

Voilà un vrai *tract*, comme en font les Anglais. Ces quatre feuillets réfutent quelques objections vulgaires lancées au clergé : *Encore une fois un mauvais prêtre ; ce prêtre est tombé, les autres ne sont pas meilleurs*. On touche également cette question : *A quoi vous servira-t-il de savoir qu'il y a de mauvais prêtres, si vous vivez mal vous-même ?* Enfin, *quelle est la conduite à tenir par des gens sages en l'occurrence*. C'est une bonne manière de répondre à ce cri de guerre lancé dans les masses populaires : Le cléricalisme, c'est l'ennemi ! D.

Guide pratique du vélocipédiste pour les provinces de Namur, Luxembourg, Liége, une partie du Limbourg belge et du Limbourg hollandais, les Ardennes françaises et les Provinces rhénanes (4365 kilomètres), publié par le " Cycliste belge „ (journal hebdomadaire). *Bruxelles, bureaux du journal*. 1 volume in-18 d'environ 150 pages, cartonnage souple. Prix : 2 fr.

Comme Jean d'Ardenne le dit très bien dans la préface de ce guide : « La vélocipédie est entrée aujourd'hui dans les mœurs voyageuses, y accomplissant presque une révolution. Il ne s'agit plus d'un jeu ou d'un simple exercice de sport : il s'agit d'une institution considérable à laquelle ses progrès actuels assignent, dans l'avenir, un rôle qu'il n'est plus permis de méconnaître. » Le nombre des amateurs du cyclisme augmente chaque jour et on comprend facilement l'importance que peut avoir pour eux l'apparition d'un guide donnant tous les renseignements nécessaires aux voyages. Ce guide donne la description complète des routes des provinces de Namur, Luxembourg et Liége (les plus intéressantes pour les vélocipédistes, puisque, à l'attrait des beaux paysages, elles joignent l'agrément d'un macadam en général fort bon). On y trouve également de nombreuses routes des Ardennes françaises, de l'Eiffel et du Limbourg hollandais. Outre les indications sur la nature des chemins, le Guide renseigne les hôtels, les principales curiosités des villes, les réparateurs et les conseils vélocipédiques. P. G.

LE GOBEUR (Paul). — **L'Homme aux 33 Têtes**. Mémoires posthumes d'un franc-maçon. *Bruxelles, Société belge de Librairie*. 1 volume petit in-16 de 125 pages avec nombreuses vignettes dans le texte. Prix : 50 centimes.

Il s'agit, déjà le lecteur intelligent l'a pressenti, des 33 degrés de la Franc-Maçonnerie. On a publié toute sorte de documents sur cette association ténébreuse d'ennemis de la religion et de l'autorité. On a fait connaître par le menu les détails de l'initiation à ces mystères de sottise humaine. Il sied bien à ces beaux réclamateurs de se rire des oripeaux du culte

catholique! Voici un bon petit livre de vulgarisation, avec illustrations tout à fait typiques. Paul Le Gobeur, ne lui en déplaise, ne s'est point laissé gober. A. C. H. D.

Manuel des Enfants de Chœur. *Tournai, Desclée.* 1 volume in-18 de 310 pages. Prix : 1 fr.

Une chose est bien certaine. Nous aimons qu'une messe soit bien servie. Des personnes, même indifférentes, sont péniblement affectées de voir à un service funèbre, par exemple, la mauvaise tenue des enfants de chœur, leur gaucherie, leur manque de propreté. Nous avons entendu plus d'une fois des plaintes à ce propos.

Voici donc un *Manuel*. Les prescriptions y contenues ne pourront peut-être pas sans doute être exécutées, de suite, à la lettre; mais au moins il est très utile de connaître les règles.

La Ire partie traite du cérémonial des offices liturgiques : notions générales, messe basse, messe solennelle, vêpres, saluts, offices pour les défunts. IIe partie. Les sacrements et les bénédictions. IIIe partie. Cérémonies propres à certaines parties ou jours de l'année : Avent, Carême, Jeudi, Vendredi et Samedi Saints, Procession des Rogations, Solennité de la Fête-Dieu. A. C. H. D.

VUILLEMIN (R. P. Dom J.-B.). — **Nouveau voyage autour de ma chambre**. *Bruges, Desclée.* 1 volume in-8° de 192 pages avec illustrations. Prix : 90 centimes.

Le vénérable Thomas à Kempis appartenait, comme le R. P. Vuillemin, à la Congrégation des Chanoines Réguliers. Il a écrit dans l'*Imitation de Jésus-Christ* cette sentence que ceux qui voyagent beaucoup se sanctifient rarement. Il est cependant un voyage qui forme exception : c'est celui que l'on fera, non par delà les monts et les mers, mais autour de sa chambre. Xavier de Maistre, en ce siècle, avait décrit une excursion analogue ; le prieur de Mattaincourt a voulu recommencer l'épreuve.

Le livre, hâtons-nous de le dire, est destiné à des lectrices. La première province à parcourir est celle de la prière. La seconde est celle du travail, travail manuel, travail intellectuel. La troisième est celle du repos. Sous le nom de colonies, l'auteur s'occupe de divers délassements permis. Ce livre est appelé à faire du bien.

A. C. H. D.

PÉRIODIQUES *(Sommaires)*

Jeune Belgique (Bruxelles, Lacomblez). *Mars-avril 1891 :* I. Pauvre enfant pâle, par Stéphane Mallarmé. — II. Proses lyriques, par Arnold Goffin. — III. Extraits d'un livre d'images, par Gustave Kahn. — IV. Entrée de ville, par Eugène Demolder. — V. Vers l'espoir (extraits), par Maurice Desombiaux. — VI. Chant de noces, par Jean Boels. — VII. Retour d'exil (fin), par Charles Buet. — VIII. Londonneries, par Gustave Rahlenbeck. — IX. Sommeil d'or, par Valère

Gille. — X. Contes, par A. Lejeune. — XI. Ecran japonais, par A. Vierset. — XII. Album à Toto. — Chronique littéraire, artistique et musicale. — Memento. (Mensuel. Par an : 7 fr.)

Magasin littéraire (Gand, Siffer). *15 mars 1891 :* I. La chevalière de la mort, par Léon Bloy. — II. La fin du monde d'après les prophéties, par Henry Bordeaux. — III. Contes de la roulette, par P. Wauwermans. — IV. L'ornement des noces spirituelles, par Maurice Maeterlinck. — V. Vers de jeunesse, par Jean Casier. — VI. Un symboliste suisse, par L. Bachelin. — VII. A propos d'un livre, par Maurice De Baets. — VIII. Au temps passé, par René Racot. — IX. Petite chronique, par M. D. et C. W.

15 avril : I. La jeune fille dans l'art, par A. Dutry. — II. La locomotive et les rails, par J. Braet. — III. Consolatores Onerosi, par M. A. Cousot. — IV. La Chevalière de la mort (fin), par L. Bloy. — V. Souvenir d'Antan, par R. Racot. — VI. La fin du monde d'après les prophéties (fin), par H. Bordeaux. — VII. Descente de croix, par L. Bachelin. — VIII. Promesses, par M. Dullaert. — IX. Vers le passé, par F. Vanden Bosch. — X. Petite chronique. (Mensuel. Par an : 10 fr.)

Muséon (Bruxelles, Société belge de Librairie). *Avril 1891 :* I. Les religions de la Chine, par C. de Harlez. — II. De la catégorie des modes, par R. de la Grasserie. — III. L'evolution de la critique, par J.-B. Stiernet. — IV. Les Yézidis, par M. Tchéraz. — V. Observations sur quelques stèles funéraires égyptiennes (fin), par A. Wiedemann. — VI. La Tula primitive, berceau des Papas du nouveau monde, par E. Beauvois. — VII. Zorababel et le second temple, par A. Van Hoonacker. — VIII. La ville d'Antiphellus et un passage d'Hérodote, par J. Imbert. — IX. Lettre au D. du Muséon. — Comptes rendus. (Paraît 5 fois par an. Par an : 10 fr.)

Revue bénédictine (Abbaye de Maredsous). *Avril 1891 :* I. La langue parlée par Jésus et ses apôtres (suite). — II. Don Hubert de Soetendael, abbé de Saint-Trond (1638-1663). — III. Les études à Rome. — IV. Un saint de Maestricht rendu à l'histoire. — V. Le regeste de Bernard Aylier, abbé du Mont Cassin. — VI. Nouvelles bénédictines. — VII. Nécrologie. — VIII. Bibliographie. (Mensuel. Par an : 5 fr.)

Revue de l'Art chrétien (Bruges, Desclée). *Mars 1891 :* I. Les vêtements de saint Thomas de Canteloup à Lisieux, par F. de Mély. — II. Icognographie de saint Nicolas, par l'abbé Jules Laroche. — III. L'architecte Frédéric Schmidt, par Jules Helbig. — IV. Mélanges : Revue des publications épigraphiques relatives à l'antiquité chrétienne (suite), par le capitaine E. Espérandieu. — Lettre de M. J. Mallet. — V. Revue des Inventaires, par Mgr X. Barbier de Montault. —

VI. Travaux des Sociétés savantes. — VII. Bibliographie : Der Reliquienschatz des Hauses Braunsweig-Luneburg, par le Dr W.-A. Neumann. — Les repos de Jésus et les berceaux reliquaires, par E. Niffle-Anciaux. — Grundriss der Geschichte der bildende Kunst, von Dr Adolff Fäh. — La persécution de Dioclétien et le triomphe de l'Eglise, par Paul Allard. — Histoire du comté de Fallais, par Eug. Poswick. — Les abbés du monastère de la Blanche, à Noirmoutier, par le Dr Viaud. — Analecta hymnica medii ævi cantiones Bohemicæ, par le P. Guido Dreves. — Eléments de paléographie et de diplomatique du moyen âge, par le chanoine E. Reusens, etc. — VIII. Périodiques. — Index bibliographique. — Chronique. (Paraît tous les deux mois. Par an : 20 fr.)

Revue Générale (Bruxelles, Société belge de Librairie). *Avril 1891 :* I. Papillonne, par Z. Fleuriot. — II. Les denrées intellectuelles chez Frère Jonathan, par P. Wauwermans. — III. Homère, par H. Francotte. — IV. Les persécutions durant les trois premiers siècles de l'église chrétienne, par Ad. Delvigne. — V. Feuillets de carnet, par F. Vanden Bosch. — VI. Les bureaux de statistique du travail aux Etats-Unis, par Armand Julin. — VII. Causerie littéraire, par Eug. Gilbert. — VIII. Variétés : Napoléon et Alexandre Ier, par Ch. Woeste. — Société belge d'économie sociale, séance du 21 février 1891. — Bibliographie. (Mensuel. Par an : 12 fr.)

BIBLIOGRAPHIE ETRANGERE

En dehors des ouvrages appréciés dans ce BULLETIN, *la Société belge de Librairie n'entend pas recommander les livres simplement annoncés.*

—

Tous les ouvrages annoncés peuvent être envoyés contre remboursement ou contre envoi du montant en mandat ou timbres-poste. — Adresser les demandes à M. Oscar Schepens, Directeur de la Société belge de Librairie, rue Treurenberg, 16, Bruxelles.

SCIENCES BIBLIOGRAPHIQUES ET LITTÉRATURE GÉNÉRALE

1. *Cabinet d'un curieux.* Description de quelques livres rares appartenant à M. le baron Double. Se donne chez l'auteur à Paris. In-8°, 134 pages avec planches hors texte. — 2. *Essai de Bibliographie charitable*, par Camille Granier. Paris, Guillaumin. In-8°, 450 pages, 17 fr. 50 — 3. *Catalogue abrégé de la Bibliothèque Sainte-Gcneviève*, par E. Poirée et G. Lamouroux. Fascicules I et II. Paris, Firmin-Didot. In-8° (impression en 2 colonnes), pages 1-56-110 ; 1 fr. 25 le fasc. — 4. *Bibliographie des œuvres de Voltaire*, par Georges Bengesco. Tome IV et dernier. Paris, Perrin. In-8°, XXII-391 pages avec portrait, 15 fr. — 5. *De Fidiculis Bibliographia:* beingthe basis of a bibliography of the violin and all other instruments plaged with a bow in ancient and modern times, by Edward Heron-Allen. Part. I (sections I, II, III, IV.) Londres, Griffith Farran Okeden and Welsh. In-8° carré, imprimé d'un côté de la page seulement, pages x-31-79-IV-130, 3 fr. 50 le fasc. — 6. *Manuale bibliografico per lo studente di lettere* per cura di Silvio Pellini. Padoue, Drucker et Sinigaglia. In-18, 150 pages, 2 fr. — 7. *Bibliotheca Hebraica post-Mendelssohniana.* Bibliographisches Handbuch der Neuhebrätschen Litteratur teit Beginn der Mendelssohn 'schen Epoche bis zum Jahre 1890, nach alphabetischer Reihenfolge der Autoren, mit biographischen Daten und bibliographischen Notizen, nebst Indices der hebräischen Büchertitel und der citirten Autorennamen, herausgegeben von William Zeitlin. Zweite neu bearbeitete und erweiterte Auflage. I. Hälfte (A-M). Leipzig, Koehler. In-8°, IV-248 pages, 10 fr. — 8. *Bibliotheca geographica Palaestinae.* Chromologisches Verzeichniss der auf die Geographie des heiligen Landes bezüglichen Literatur von 333 bis 1878, und Versuch einer Cartographie, herausgegeben von Reinhold Röhricht, mit Unterstützung der Gesellschaft für Erdkunde zu Berlin. Berlin, Reuther. In-8°, XX-744 pages, 30 fr.

On rencontre parfois en littérature, une époque tranquille qui se distingue par une nonchalance, ou plutôt par un ralentissement dans le mouvement de production des livres. Il se produit alors quelque chose d'analogue à ce qu'en terme de marine, on nomme le *calme plat*, une période qui ne voit naître aucune œuvre sérieuse, et pendant laquelle notre esprit enfiévré se repose de l'état de surexcitation extraordinaire que produit la succession trop rapide et le flot surabondant des publications nouvelles.

Ces jours de paisible indolence pendant lesquels le courant littéraire semble être obstrué, sont loin d'être nombreux ; mais gare, surtout, au moment qui doit ramener les choses dans une situation normale.

Comme un fleuve dont on a retenu les eaux captives, le courant reprend avec une intensité plus grande, et les livres se succèdent et se pressent, dans une course échevelée, avec une fureur infernale comme pour rattraper le temps perdu. Et il en arrive alors, plus en une journée que jadis en une semaine. On a la vague sensation de se trouver sous un cornet d'abondance, et l'on disparaît sous des avalanches d'ouvrages nouveaux...

C'est ainsi que m'est arrivé, par un jour de tempête littéraire, tout le paquet de publications bibliographiques que nous allons examiner ci-après :

Voici d'abord le *Cabinet d'un curieux*, qui « se donne » à Paris, chez l'auteur, M. le baron Double. Les quelques lignes d'introduction qui précèdent ce catalogue montrent immédiatement que nous sommes en présence d'un bibliophile de race. La suite du livre vient consolider cette première réflexion. Au reste, par sa collaboration au *Bulletin du Bibliophile*, M. le baron Double est déjà suffisamment connu des « gens du métier ». Ce *Cabinet d'un curieux* donne la description de 155 ouvrages, tous d'une rareté extrême et d'un prix inestimable. L'ouvrage est orné d'un grand nombre de planches reproduisant des reliures aux armes de plusieurs souverains : François Ier, Henri II, III, IV, Louis XIII et Anne d'Autriche. La première partie du catalogue comprend les livres de provenance historique (rois, reines et famille royale, amateurs célèbres, grands personnages, favorites, etc.) ; la deuxième partie, les incunables, livres gothiques avec figures sur bois des XVe et XVIe siècles, livres imprimés au XVIIe siècle, elzévirs, etc. — L'exécution matérielle de cet ouvrage est splendide et répond dignement aux valeurs bibliographiques qu'il renferme.

Le seul reproche que nous osons faire à l'auteur, — et nous espérons qu'il ne nous en gardera point rancune, — c'est de n'avoir, par le tirage restreint de son catalogue, révélé les richesses de son *Cabinet d'un curieux*, qu'à 250 amateurs privilégiés.

La *Bibliographie charitable* de M. Camille Granier nous replace dans le domaine de la bibliographie pratique : — je dis pratique, parce qu'elle est plus fertile en renseignements journaliers que la muette contemplation de beaux vieux bouquins et d'antiques reliures.

L'introduction de cet important ouvrage comprend 160 pages, et ce n'en est point la partie la moins intéressante. L'auteur s'y occupe de la question sociale, de la mendicité, des secours à domicile, des bureaux de bienfaisance, de l'hospitalisation, de l'enfance, des infirmes et des aliénés. La partie bibliographique proprement dite est formée par la description de 2181 ouvrages. Cette description n'est point seulement un relevé exact des titres : elle comprend généralement une notice bibliographique et historique, qui a l'avantage d'être fort intéressante et de rendre l'œuvre moins aride. M. Granier n'a point fait un demi-travail : il n'a oublié aucun livre qui rappelle d'une façon éloignée ou quelconque l'étude des questions charitables ; il n'a négligé ni la fiction, ni la poésie, et c'est ainsi que nous voyons défiler dans ces pages, en compagnie d'ouvrages d'économie politique et sociale, les *Amours d'un interne* de Claretie, *Sœur Philomène* des Goncourt, etc.

Somme toute, l'auteur a fait œuvre utile, et ce n'est pas là un mince mérite. Ensuite, son livre est sans précédents : en dépit de l'axiome, voici donc quelque chose de nouveau sous le soleil.

Passons plus rapidement sur le *Catalogue abrégé de la Bibliothèque Sainte-Geneviève*. Les deux fascicules parus jusqu'à présent comprennent les sciences bibliographiques, philosophiques, politiques, pédagogiques, mathématiques, astronomiques, physiques, chimiques, naturelles et les finances. L'idée première qui ressort de l'examen d'un semblable ouvrage fait songer à l'immense étendue des grandes bibliothèques publiques ; on s'effraye quelque peu de leur vaste développement et on pense au patient travail de compulsion qu'on a dû faire pour réunir ces divers éléments.

Nous attendrons l'achèvement de l'œuvre (complète en 12 fascicules) pour en parler plus amplement.

C'est avec un vif plaisir que nous avons reçu le quatrième et dernier volume du superbe ouvrage de M. Bengesco : *Bibliographie des œuvres de Voltaire*. Ce tome est orné d'un portrait de Voltaire gravé à l'eau-forte d'après la célèbre toile peinte en 1718 par Largillière. Il revêt, du reste, quant à l'aspect typographique, le caractère de somptuosité qui distingue toutes les productions des presses Jouaust. L'œuvre en elle-même est suffisamment connue, et nous nous abstiendrons de nous faire une fois de plus, ici, l'écho affaibli des éloges qui lui furent prodigués jadis. Ce dernier volume porte à 2438 le nombre de publications relevées et décrites dans l'ouvrage de M. Bengesco. Le paragraphe XII (nos 2298 et suivants) est fort curieux. Il contient la bibliographie des *ouvrages faussement attribués à Voltaire*, ainsi que celle des *recueils ou morceaux imprimés sous son nom*. A notre avis, ce paragraphe pourrait donner naissance à une dissertation des plus intéressantes dans une biographie de Voltaire ; il montre suffisamment la place que celui-ci a occupée, ou plutôt l'ascendant, la sorte d'obsession qu'il a exercée dans le monde des lettres.

Sans être d'une utilité quotidienne, l'ouvrage de M. Bengesco n'en occupe pas moins une place d'honneur dans la vaste série des bibliographies spéciales.

L'Angleterre est un pays peu fertile en ouvrages bibliographiques. Et il est fort rare de pouvoir y signaler l'apparition d'une œuvre intéressante, comme celle de M. E. Heron-Allen : *De Fidiculis Bibliographia* ou *Bibliographie du Violon*.

Mais autant les publications arrivent en rangs clair-semés de ce côté de la Manche, autant aussi leur disposition élégante et le soin qui les distingue contribuent à dédommager du peu de vigueur dans la production. Je n'entends point dire par là que nous avons ici une œuvre de luxe ; mais elle est exécutée avec un tact que l'impression est souvent fort rebellerendre.

L'ouvrage sera complet en 10 fascicules, dont 3 sont parus. Ceux-ci comprennent 4 sections (The Construction of Violin — Biographical works — Works on Varnish-The history of Violin) et donnent la description de 214 ouvrages.

C'est une œuvre curieuse à plus d'un titre et qui exigera probablement des considérations complémentaires lors de son achèvement.

Signalons l'apparition d'un *Manuale bibliografico per lo studente di lettere*. Assurément les étudiants universitaires pourraient retirer quelque fruit de

l'usage de ce petit bouquin, n'étaient les omissions nombreuses qui s'y heurtent, ainsi que le système de classement adopté par l'auteur et qui nous semble absolument défectueux.

Dans la majorité des cas — et parfois même ceci fait complètement défaut — le titre de l'ouvrage renseigné n'est complété que par un nom de ville et une date, là où l'on devrait trouver, en outre, le nom de l'éditeur, le format du volume et le nombre d'éditions atteintes. Un remaniement complet peut seul donner à ce livre une valeur que le titre indique suffisamment, mais que nous ne pouvons lui concéder aujourd'hui.

Nous voici ramenés en Allemagne, la terre classique des travaux arides et des publications importantes. Nous y rencontrons une réimpression de la *Bibliotheca Hebraïca* de M. Zeitlin. L'auteur signale dans sa préface les difficultés qu'il a rencontrées dans la réalisation de son œuvre. « La librairie hébraïque, dit-il, n'est pas encore organisée et les ouvrages publiés en cette langue sont ordinairement débités par leurs auteurs. Ma bibliographie est forcément incomplète, parce que je n'ai pas eu à ma disposition une organisation sérieuse et j'ai dû me servir d'un outillage primitif. » M. Zeitlin termine en réclamant une indulgence que nous ne pouvons lui refuser en raison du but que son livre atteint. Ce but n'est autre que de nous avoir initiés à une littérature quasi inconnue jusqu'à présent.

Un important ouvrage pour finir : *Bibliotheca geographica Palæstinæ* de M. R. Röhricht. Depuis vingt ans, les orientalistes ont concentré presque toute leur attention sur cette terre de Palestine, théâtre de tant d'événements, et donc aussi, l'inspiratrice de tant de recherches et de tant de travaux.

Les savants réclamaient depuis longtemps une bibliographie de ce pays, et, vraiment, il y avait matière à faire une œuvre d'importance capitale. M. Röhricht y est parvenu. Son livre renferme, disposés dans un ordre chronologique (333-1878), une série de 3515 titres, ceux-ci complétés dans la plupart des cas par des indications et renseignements bibliographiques de la plus haute utilité.

La *Cartographie* de la Palestine est représentée par 747 numéros. C'est une des plus intéressantes parties de l'ouvrage et que nous devrions examiner plus en détail si le présent article n'avait déjà dépassé de beaucoup les limites assignées au simple compte rendu.

Contentons-nous donc de saluer, en cette publication, une manifestation puissante de la science bibliographique, qu'on a depuis longtemps déjà dénommée le *Vestibule de la science*.

Les œuvres aussi solides que celles-ci sont rares, car elles témoignent d'une énergie et d'une persévérance que peu d'hommes possèdent.

Il ne nous en faut rendre qu'un hommage plus éclatant à ces érudits infatigables qui visent sans cesse et toujours le progrès de la science et qui cultivent cette passion désintéressée en dépit des rumeurs de la rue, et à l'abri des agitations politiques et des préoccupations vénales. A. O.

THÉOLOGIE — APOLOGÉTIQUE

ALBRAND (l'abbé Irénée), curé de Névache (Hautes-Alpes). — **Le Guide-Éclair du missionnaire et du chrétien.** *Gap, imp. Jouglard*, 3 volumes in-8° de 382, 384 et 313 pages. 12 „

Il va de soi que nous ne saurions proposer toujours dans le même style et en employant les mêmes formes les vérités proposées à notre croyance. Il est permis d'être nouveau dans la forme, tout en étant ancien par le fond.

C'est ce problème qu'a essayé de résoudre M. l'abbé I. Albrand, curé de Névache, au diocèse de Gap. Avant d'ouvrir son livre, cours d'instruction religieuse pour les missionnaires, nous lui ferons une petite querelle sur le titre de son livre. Les mots *guide-éclair* ne nous semblent pas heureux, quand il s'agit d'un manuel de prédication. Nous admettrions bien un train-éclair, mais point un livre-éclair.

Cette petite querelle vidée, abordons l'ouvrage de M. Albrand. Dieu et l'homme, telles sont les questions présentées d'abord à notre examen. Toute la première partie du tome Ier est ainsi consacrée aux grandes vérités dogmatiques de l'existence divine, de la Trinité, de l'Incarnation de Notre-Seigneur Jésus-Christ, du Saint-Esprit, de l'Eglise et de ses notes caractéristiques. Vient ensuite le traité des fins dernières de l'homme.

Sous la rubrique *Course de l'homme*, le prédicateur groupe une série de sermons sur les commandements de Dieu et de l'Eglise. Les *moyens* de salut, la grâce, la prière, la parole de Dieu, les bonnes œuvres, etc , sont traités avec un soin tout particulier. Viennent ensuite les *obstacles* au salut : péché, respect humain, etc.

Le tome III est consacré aux sept sacrements. Douze conférences comprennent l'ensemble du sujet. Ce tome est complété par diverses allocutions de circonstance, pour première communion, pour fin d'une mission, et ainsi de suite.

Mgr l'évêque de Gap fait « les vœux les plus sincères pour que le succès réponde au travail » d'un curé de son diocèse, « assuré, dit-il, que ses confrères y trouveront de précieux éléments pour l'instruction des fidèles ». Bien des prêtres possèdent, par exemple, les prônes de Billot, de Bonnardel, de Thiébault ; il ne sera point défendu, tout en rendant hommage à la solidité doctrinale de ces auteurs, de déclarer qu'ils ne sont pas à la hauteur des circonstances présentes. Nous aimons les hommes parlant la langue de leurs contemporains. A ce titre

seul les instructions de M. l'abbé Albrand méritent toutes nos sympathies. A. D.

COLERIDGE (le R. P. H.-J.), S. J. — **Le Sermon sur la montagne**, tome II. (Tome VI de l'ouvrage : La Vie de notre vie. — 2e partie : La vie publique. — 1re section). Ouvrage traduit de l'anglais par le *R. P. Jos. Petit, S. J. Paris, Lethielleux.* 1 volume in-8° de 420 pages. 4 „

La vie publique du Sauveur commence par la prédication de Saint Jean-Baptiste, le baptême du Sauveur, le jeûne de quarante jours et la tentation. C'est l'objet du premier volume de l'Histoire de la vie publique de Jésus-Christ. Le Père Coleridje y a joint les premiers miracles du Sauveur jusqu'au sermon sur la montagne, le plus long et le principal discours que nous rapportent les Evangiles. Le récit et l'explication de ce discours comprennent trois volumes : le premier est consacré aux huit béatitudes. Nous l'avons fait connaître en détail. Le second continue, verset par verset, l'explication des paroles évangéliques. Les disciples du Sauveur sont le sel de la terre et la lumière du monde, en quel sens Notre-Seigneur est venu non détruire, mais accomplir la loi mosaïque ; comment il a perfectionné les lois judiciaires, civiles, cérémoniales et morales ; la doctrine évangélique sur la colère, la luxure, le divorce, le serment, la résistance au mal, l'amour des ennemis, l'imitation du Père céleste, l'aumône et la prière forment autant de chapitres distincts. L'explication de l'oraison dominicale termine le volume et consacre un chapitre à chaque demande. Nous n'avons pas à caractériser de nouveau l'écrit du P. Coleridje. Comme dans les volumes précédents, Jésus-Christ est considéré comme notre modèle, sa vie doit être le modèle de la nôtre. Ce n'est point ici une vie de Jésus-Christ opposée à la *Vie de Jésus* de M. Renan, comme l'*Histoire de la Passion*, du P. Ollivier, ou *Jésus-Christ*, du P. Didon, c'est l'histoire évangélique avec ses enseignements dogmatiques et moraux offerte à la méditation des âmes pieuses. T. L.

JODER (le chanoine J.-Chr.) — **Formulaire matrimonial.** Guide pratique du curé pour tout ce qui concerne le Sacrement de mariage. 3e édition revue et augmentée. *Paris, Lethielleux.* 1 volume in-12 de 365 pages. 3.50

Comme le titre l'indique, voici un livre essentiellement pratique, qui fera plaisir aux curés et leur évitera beaucoup de pertes de temps. L'auteur est un homme rompu aux affaires, qui connaît parfaitement la pratique. Il donne, sous une forme pratique, l'ensemble des formalités qui se présentent dans la célébration des mariages. Après quelques avis sur la manière d'écrire les lettres, de dresser les actes et de conserver les registres concernant le mariage, il expose les formalités qui précèdent et accompagnent le sacrement et donne les formules. Les chapitres III-V sont consacrés à la revalidation des mariages nuls, aux affaires contentieuses et aux empêchements occultes. L'auteur fait attention aux usages particuliers du diocèse de Strasbourg. On doit s'en souvenir en le lisant. Un appendice, rédigé avec le plus grand soin, énumère tous les pays et toutes les localités où le décret *Tametsi* du Concile de Trente sur les mariages clandestins est en vigueur. T. L.

LE CAMUS (l'abbé E.). — Origines du christianisme. **L'Œuvre des apôtres.** Fondation de l'Eglise chrétienne. Période d'affranchissement. *Paris, Letouzey et Ané.* 1 volume in-8° de XLVIII-368 pages, accompagné de plans hors texte. 6 „

TREDE (Th.). — **Das Heidentum in der römischen Kirche.** Bilder aus dem religiösen und sittlichen Leben suditaliens. Vierter und letzter Teil. *Gotha, F. A. Perthes.* 1 volume in-8° de 500 pages, cartonné. 10 „

L'auteur expose, avec beaucoup d'érudition, les usages païens contre lesquels l'Eglise catholique a eu à lutter dans le sud de l'Italie. L'Eglise romaine, toujours sage, tolère les restes de ces usages qui sont compatibles avec sa foi et sa discipline. C'est ce que M. Trede, imbu des préjugés protestants, n'a pas suffisamment compris. T. L.

WEISZ (Fr A.-M.) — **Die Entstehung des Christenthums.** *Fribourg e/B. Herder.* 1 volume in-8° de 160 pages. 2 „

PHILOSOPHIE — MORALE

STARCKE (C.-N.), professeur à l'Université de Copenhague. — **La famille primitive, ses origines et son développement.** *Paris, Alcan.* 1 volume in-8° de VIII-287 pages, cartonné percaline. 6 „
(Bibliothèque internationale.)

M. Starcke recherche, dans cet ouvrage, les origines de la famille et les relations entre la famille et la société politique. Il s'écarte en plus d'un point des idées communément reçues. Ainsi, pour lui, la consanguinité et le fait matériel de la génération sont d'une importance très secondaire dans la formation des premiers liens sociaux.

Une idée sur laquelle le professeur de Copenhague insiste aussi beaucoup, c'est la différence qu'il y a entre une *famille* ou un groupe de familles et un *clan*. « Dans le groupe de familles, on a, par la naissance même, une place définie qu'on ne peut changer, tandis que le clan, entièrement homogène,

n'établit pas de distinction entre les membres qui le constituent. » Et sa conclusion est que le premier élément de l'organisation politique n'est pas la famille mais bien le clan.

Une étude très intéressante c'est celle des causes du matriarcat. Il y a des peuplades où domine le matriarcat, c'est-à-dire où l'enfant n'est rattaché qu'à sa mère; on en a conclu que ces tribus vivaient dans une promiscuité telle que la paternité y restait douteuse et on a fait de cette promiscuité l'état primitif des sociétés humaines. L'auteur considère cette conclusion comme inadmissible; c'est une vue *a priori*, dit-il, et il passe de pays à pays, de peuple à peuple, pour substituer les résultats de l'induction historique à l'hypothèse qu'il contredit.

Le livre de M. Starcke est rempli de faits; malheureusement, ils sont souvent tassés plutôt que classés, de sorte que la lecture en est pénible et que les conclusions ne s'en dégagent pas avec assez de netteté. D. M.

SCIENCES JURIDIQUES ET POLITIQUES

CONSTANTIN (le vicomte de). — **L'archimandrite Païsi et l'ataman Achinoff.** Une expédition religieuse en Abyssinie. 3e édition publiée avec une préface de *Mme Adam*. *Paris, Librairie* de la *Nouvelle Revue*. 1 volume in-12 de xv-345 pages, avec portrait. 3.50

On se rappelle ce malheureux incident de Sangallo : 145 Russes cosaques, dans un but demi-colonisateur, demi-religieux, abordent la côte d'Abyssinie et s'y installent sur un territoire soumis à la France. Sommés de l'évacuer, ils ne bougent pas, soit qu'ils n'aient pas compris, soit qu'ils espèrent en la connivence des autorités françaises. Un navire français les canonne et des victimes sont sacrifiées. Quel est le coupable? Il y a eu des débats aux chambres françaises, des controverses dans la presse. Atchinoff était, sous main, patronné par la Russie, mais le gouvernement ne voulut pas avoir l'air de le soutenir. L'affaire resta donc très peu claire et faillit provoquer de l'aigreur entre la France et la Russie. Le plaidoyer de M. Constantin en faveur d'Atchinoff aura-t-il beaucoup de succès? Je l'ignore ; il penche néanmoins assez bien du côté de ce Cosaque remuant.

Sans entrer dans le débat, je dirai que, vu les affinités religieuses étroites entre les Abyssins et les Russes, le succès d'une mission russe en Ethiopie ne serait pas un avantage pour les missions catholiques et pour la France.

Il y a une préface de Mme Adam; il y est surtout question de Mme Adam. Ph. G.

KARVET (Ludovic), de l'Université de Paris. — **Catholiques et Républicains rallions-nous !** *Paris, Tolra*. 1 volume in-12 de 200 pages. 1.50

Mémoires de Nathalie, reine de Serbie, publiés avec l'autorisation de Sa Majesté. *Paris, Dentu*. 1 volume in-12 de xi-329 pages. 3.50

NAPOLÉON (Prince). — **Napoléon et ses détracteurs.** — Nouvelle édition. *Paris, Calmann-Lévy*. 1 volume in-12 de vii-313 pages. 3.50

REY (Octave). — **Le Terrain catholique et la démocratie.** *Paris, Téqui*. Brochure in-8° de 70 pages. 1 »

ÉCONOMIE SOCIALE

ARDANT (Gabriel). — **Papes et Paysans.** *Paris, Gaume*. 1 volume in-12 de iv-268 pages. 2 »

Il est facile d'accuser la Papauté. Que de vaines déclamations à ce propos! Et cependant quelle est la question, sociale ou autre, dont les papes se soient désintéressés? Voici, par exemple, le fils de M. Harmel, un nom bien connu, qui reprend l'examen de la question des causes qui ont amené la dépopulation de l'*Agro Romano*. D'où vient la désolation de la campagne romaine ? Eh ! mon Dieu ! cette question va se perdre tout à l'heure dans la *Nuit des temps !* On commence par une partie de droit quiritaire!

C'est une histoire bien curieuse que celle des efforts tentés par les papes, souverains temporels, pour repeupler la campagne romaine, durant l'époque moderne. Les annales de M. Ardant s'ouvrent par un *motu proprio* de Clément VII et nous parlent des trappistes établis aux Trois-Fontaines, par Pie IX. Nous voyons figurer dans cette intéressante liste de pontifes, luttant contre la désertion de la campagne romaine, S. Pie V, Clément XIII, Paul X, Bénoit XIV, Pie VI et Pie XII, bref ces papes ont laissé un nom dans l'histoire à l'église. Ce livre le dira avec intérêt. A. C. H. D.

BLOCK (Maurice), membre de l'Institut. — **Les Suites d'une grève.** *Paris, Hachette*. 1 volume in-12 de 188 pages. 1.25

Espèce de roman économique destiné à montrer les inconséquences et les dangers des grèves et des

théories socialistes. Ce mode de vulgarisation a du bon ; il y a là d'excellentes pages, des critiques très pratiques. L'élément religieux fait défaut : lacune grave, car c'est par excellence l'argument de la justice et de la paix. Il y a quelque naïveté à croire que Roger Botain agira par *reconnaissance envers le sort!* (Chap. XVI); il faut la vérité reconnue par la raison et l'expérience.

BOISSEVAIN (G. M.). — **Le problème monétaire et sa solution.** *Paris, Guillaumin.* 1 volume in-8° de II-140 pages. 4 „

Excellente monographie présentant avec beaucoup de sagacité diverses faces de cette grave question. Le bimétallisme international y est défendu avec des considérations ingénieuses qu'on lira avec intérêt et profit au moment où le débat reprend de l'acuité.
V. B.

BOOTH (WILLIAM). — **In Engelands donkerste wildernissen** en de weg ter ontkoming. Uit het engelsch vertaald door C. S. Adama van Scheltema. *Amsterdam, Van Looy.* Verschijnt in afleveringen in-8° van 56 bladz. Prijs der aflevering : 0.75
(Zal in 8 of 9 afleveringen volledig zijn.)

CACHEUX (EMILE). — **État des habitations ouvrières à la fin du XIXe siècle.** *Paris, Baudry.* 1 volume grand in-8° avec 18 planches. 4 „

GUÉRIN (URBAIN). — **L'Évolution sociale.** *Paris, Savine.* 1 volume in-12 de 365 pages. 3.50

Nous recommandons ce volume, écrit par un disciple de Le Play, à quiconque désire connaître le mouvement social, le mouvement politique, l'agitation intellectuelle, les grands courants de la pensée contemporaine, la banqueroute des idées révolutionnaires, les traits principaux de la société française, à la fin de notre XIXe siècle.

L'auteur a voulu dresser le bilan moral de l'évolution qui s'est accomplie dans notre siècle si troublé.

Chaque chapitre constitue, pris à part, une monographie intéressante, bien prise sur le vif. On y apprend successivement ce que sont aujourd'hui la terre, l'usine, le magasin et le bazar; ce que font les agioteurs, les gouvernants, bureaucrates, fonctionnaires, financiers ; où en sont les croyances et les pratiques religieuses ; de quels maux souffre la famille ; de quels crimes la société est coupable.
J. J. D. S.

SCIENCES HISTORIQUES

BACOURT (DE). — **Souvenirs d'un diplomate.** Lettres intimes sur l'Amérique publiées avec une introduction par la Comtesse de Mirabeau. *Paris, Calmann-Lévy.* 1 volume in-12 de XIII-401 pages. 3.50

BEURLIER (l'abbé E.). — **Le Culte impérial, son histoire et son organisation depuis Auguste jusqu'à Justinien.** *Paris, Thorin.* 1 volume in-8° de 357 pages. 7.50

BOISSARD (HENRY). — **Théophile Foisset.** 1800-1873. *Paris, Plon.* 1 volume in-12 de 320 pages. 3.50

On aime de revivre avec ceux que l'on a connu à un titre quelconque et dont le souvenir est béni par la postérité. Nous avons eu le bonheur d'entendre Lacordaire prêcher à Bruxelles; nous avons été charmés de faire plus ample connaissance avec l'homme qui fut l'instrument choisi de Dieu pour ramener à la vérité le plus grand orateur que la France ait produit après Bossuet Evidemment, M. Foisset (1800-1873), ce Bourguignon accroché indissolublement à sa terre natale, n'est pas un inconnu pour beaucoup de nos lecteurs. Nous avons lu pour la plupart son travail sur Jésus-Christ, travail jugé si solide par un professeur de l'université de Louvain, qu'il se mit — c'est le chanoine Ubaghs — à en faire bientôt une version flamande. Qui ne connaît la belle vie de Lacordaire, due à cette plume compétente entre toutes? M. Foisset, magistrat, a été une voix écoutée avec la plus grande docilité ailleurs que dans son prétoire ; il a exercé une grande influence sur la direction donnée aux catholiques pour les luttes de son temps.

On aimera à le suivre avec M. Henri Boissard, ancien procureur général près la Cour de Dijon, dans sa campagne pour la liberté de l'enseignement, dans sa vie intime, dans l'attitude qu'il prit, soit au 2 décembre, soit au *Correspondant*, soit dans la question romaine et le concile du Vatican. Il ne cacha point les appréhensions éprouvées par lui à la lecture des discours de M. le comte de Montalembert à Malines. C'est chez lui que se tinrent les conférences où la direction du *Correspondant* arrêta le texte de la déclaration publié le 25 janvier 1865, six semaines après la publication de *Syllabus*. Le spectacle d'une pareille vie est si réconfortant pour l'âme. Mille remerciements à l'auteur. A. C. H. D.

BOUCHARD (L.). — **Système financier de l'ancienne monarchie** Administration générale — Recettes — Dépenses — Contrôle. *Paris, Guillaumin.* 1 volume in-8° de 500 pages. 12 „

L'auteur, président à la cour des comptes, a une compétence spéciale pour comparer les systèmes financiers : administration générale, recettes, dépenses, contrôle sont examinés successivement dans

leur organisation et leur développement historique. Aux recettes, les divers *moyens* ordinaires et extraordinaires ; — aux dépenses, le budget correspondant à nos divers départements ; — une étude sur le contrôle des comptes. Après les grands travaux de Parieu, de Clamageran, d'Audiffret, de Stourm, de Vuitry etc., l'ouvrage de M. Bouchard présente encore un grand intérêt. L'auteur a consacré un livre à la comparaison du système ancien et moderne ; il sait y rendre justice aux perfectionnements successifs de l'organisation ancienne.

V. B.

CAVAIGNAC (Godefroy). — **La formation de la Prusse contemporaine.** Les origines — Le Ministère de Stein (1806-1808). *Paris, Hachette*, 1 volume in-8° de VIII-510 pages. 7.50

DE BROC (le vicomte). — **La France pendant la Révolution.** *Paris, Plon.* 2 volumes in-8° de 416 et 448 pages. 15 „

Des documents nouveaux sur la Révolution française, correspondances, mémoires, sont exhumés chaque jour de poussiéreuses archives et publiés par de patients chercheurs. Quand ils ont été ainsi rassemblés en grand nombre, parfois vient un écrivain qui les met en œuvre. Patient mosaïste, il prend une à une les pierres accumulées et en compose un tableau de l'état social, moral ou politique de cette époque.

Le livre de M. le vicomte de Broc est consacré à un semblable travail. « Rappeler, écrit-il, ce que fut la vie en France pendant la tourmente révolutionnaire, la faire connaître au moyen de peintures fidèles, présenter un tableau animé par les personnages et les événements, tel est le but que je me propose. »

Il n'étudie donc point ce que l'on est convenu d'appeler la grande histoire ; ses visées sont plus modestes : nous faire pénétrer dans l'existence intime de la nation, suivre des prisonniers dans les cachots de la Terreur, être témoins de leur jugement, assister à leur exécution par la guillotine ou à leur égorgement dans d'affreux massacres, décrire les effets de la Révolution à Paris et dans les provinces, la situation et l'existence du clergé, de la bourgeoisie, l'état de l'instruction publique, etc., tels sont quelques-uns des points auxquels l'écrivain consacre une plume élégante, au style simple et attachant, une critique historique sans défaillance.

Le travail n'était point aisé, car les détails dont il se compose ont dû être extraits d'un nombre incommensurable d'ouvrages sur la Révolution française. Combien il a fallu lire, compulser, chercher, pour écrire ces deux volumes, c'est ce que peuvent seuls apprécier ceux qui se livrent à des études de ce genre. Dans cet amas de matériaux, il a fallu aussi choisir avec discernement le point intéressant, adéquat au sujet. Tout cela présentait de grandes difficultés et, pour les vaincre, un labeur considérable, dirigé par un esprit judicieux et perspicace, était nécessaire.

Ceux qui liront l'ouvrage de M. de Broc rendront hommage au talent qu'il a déployé. Parmi les nombreux volumes qu'a fait éclore le centenaire de 1789, son travail occupe le premier rang.

Bien qu'écrit d'après les règles historiques les plus rigoureuses, « La France pendant la Révolution » n'est point un livre de science lourde et réservé à un petit nombre de savants. Il est au contraire d'une lecture facile et d'un intérêt soutenu ; c'est un ouvrage à mettre entre les mains de la jeunesse désireuse de s'instruire ; il lui plaira aussi bien qu'aux esprits les plus sérieux.

Rappelons que M. de Broc n'est pas un nouveau venu dans la science historique. Il nous a déjà donné deux volumes sur trois ans de « La France sous l'ancien régime », et dont l'un, consacré aux mœurs et aux traditions, intéressera particulièrement ceux qui aiment à étudier la vie intime de nos pères.

A. De R.

IMBART DE LA TOUR. (P.). — **Les élections épiscopales dans l'Égise de France du IXe au XIIe siècle** (Étude sur la décadence du principe électif) — (814-1150) *Paris, Hachette.* 1 volume in-8° de XXXI-554 pages. 7.50

LEFÈVRE-PONTALIS (M.), membre de l'Institut. — **Notice sur M. Hippolyte Carnot.** *Paris, Plon.* Brochure in-8° de 48 pages. 1 „

M. Hippolyte Carnot, fils de Lazare Carnot et père du président actuel de la République française, fut un honnête homme. Il n'était certes point inspiré par des pensées chrétiennes ; mais, dans tous les actes de sa vie publique il fit preuve d'une large et bienveillante tolérance pour la religion.

Quant aux idées qui animent ses écrits, consacrés en majeure partie aux hommes et aux choses de la Révolution, il y a bien des réserves à y faire. Les liens qui le rattachaient à cette époque, lui faisaient éprouver une admiration, que nous ne saurions approuver, pour beaucoup de ceux qui y prirent part.

Ces lignes résument l'impression que nous a donnée la lecture de la brochure dans laquelle E. Lefèvre-Pontalis raconte la vie de M. Hippolyte Carnot.

L'écrivain a présenté le tablean de cette existence d'une très heureuse manière. Tout en montrant une grande sympathie pour le caractère de M. H. Carnot, il n'en a pas dissimulé les défauts et il a surtout jugé très impartialement ses écrits. De plus, il a su, en parlant des gouvernements de la France d'autrefois, donner mainte délicate et juste leçon au gouvernement d'aujourd'hui. A. De R.

LINDE (Prof. Dr A. V. d.). — **Michael Servet, een brandoffer der gereformeerde inquisitie.** *Groningen, Noordhoff.* 1 boekdeel in-8° van VII-328 blad. 9 „

On a souvent essayé de représenter les protestants comme les précurseurs de la liberté de conscience et des cultes. Chez nous, on les a vantés comme

apôtres de la tolérance et on a glorifié leurs luttes contre Philippe II. L'impartiale histoire a rétabli les faits sous leur véritable jour et elle montre que, partout où les sectes calvinistes et luthériennes étaient toutes-puissantes, elles ont constamment fait preuve de l'intolérance la plus étroite. C'est ce qui ressort encore de l'intéressante étude consacrée par M. le prof. Van der Linde à Michel Servet, cet hérésiarque célèbre *brûlé vif* à Genève d'après les ordres de Calvin. Le biographe a consciencieusement étudié la volumineuse littérature qui se rapporte à Michel Servet. Il entre dans de nombreux détails sur ses écrits qu'il apprécie en philosophe rationaliste. En se plaçant à ce point de vue, l'auteur a été amené à émettre des appréciations erronées sur l'Eglise catholique et ses enseignements. C'est ainsi que M. Van der Linde s'étend assez longuement sur les absurdités et les contradictions que renferme, à son avis, le mystère de la Ste Trinité. S'il ne dénaturait pas les enseignements de l'Église et s'il consultait les théologiens catholiques, il formulerait sans nul doute une opinion plus conforme à la vérité. R. P.

LORÉDAN LARCHEY. — Journal du canonnier Bricard (1792-1802) publié pour la première fois par ses petits-fils *Alfred et Jules Bricard*, avec introduction. *Paris, Delagrave.* 1 volume in-12 de XLIV-490 pages. 3.50

Le canonnier Bricard, simple tapissier de Paris, s'engagea en 1792 comme volontaire et assista successivement aux guerres du Nord, des Pays-Bas, d'Allemagne et d'Égypte. Simple soldat d'abord, il passa par tous les grades inférieurs, et, lorsqu'il eut obtenu l'épaulette de sous-lieutenant, il la quitta pour reprendre le tablier de travail. La dernière ligne de ses mémoires le dit sans phrase: « Je retournai à mon métier de tapissier. »

Pendant ses campagnes, il tint presque au jour le jour un journal dans lequel il relata tout ce qu'il vit. On comprend facilement l'intérêt que présentent ces pages. On n'y trouve point des aperçus savants sur la grande politique, mais elles nous décrivent la vie du soldat sous ses différents aspects et nous permettent de nous faire une juste idée des sentiments qui animaient les armées de la République.

A. De R.

LYONS (abbé). — **Christophe Colomb d'après les travaux historiques du Comte Roselly de Lorgues.** *Paris, Poussielgue.* 1 volume in-8° de XXIII-377 pages. 4 „

On aurait bientôt fini de dresser la liste des ouvrages consacrés à nous raconter la vie et les travaux de Christophe Colomb parus avant le XIXe siècle. Il suffit, pour s'en assurer, d'ouvrir le *Répertoire historique* de l'abbé Chevalier. Une réaction salutaire s'est produite il y a tantôt quarante ans, grâce à l'énergie et aux efforts persévérants, non de l'Italie, terre natale de Colomb, non de l'Espagne, sa patrie adoptive, mais d'un Français profondément chrétien, M. le comte Roselly de Lorgues.

Quand ce vaillant écrivain publia en 1756 à la librairie académique de Didier ses volumes sur le grand homme, ce fut une véritable révélation. Nous en avions été réduits jusqu'alors à Washington Irving. Depuis lors, la question a fait joliment du chemin dans le monde. On rend hommage aux inductions du cosmographe savant devançant son époque ; on reconnaît l'habileté extraordinaire de ce navigateur se mettant en mer avec des bateaux qu'on jugerait ridicules aujourd'hui et découvrant avec des moyens bien imparfaits le Nouveau Monde. Tout le monde semble d'accord pour célébrer le 12 octobre 1892, avec un éclat incomparable, le quatrième centenaire de la découverte de l'Amérique.

On ne saurait trop le redire néanmois. Colomb était un homme de science, si vous le voulez. Mais c'était surtout un homme de foi. D'autres ont exposé leurs jours, ont donné leur vie à l'exploration des sources du Nil. Lui, il a tenté la fortune pour conquérir des âmes à la vraie religion. S'il y avait des terres de l'autre côté de l'Océan, c'est que ces pays étaient peuplés d'âmes encore païennes. Colomb, il ne faut pas l'oublier, était un cœur d'apôtre. Ce sont des prêtres qui l'ont soutenu dans toutes ses démarches ; c'est le prieur de la Rabida à Palos qui donna l'hospitalité à ce marin pauvre. Présentement, on a même repris la cause de la béatification du grand gênois.

Il y avait donc une nouvelle partie à ajouter au travail de M. le comte Roselly de Lorgues. M. l'abbé Lyon, après nous avoir fait en 275 pages un excellent résumé des deux gros volumes de son prédécesseur, nous a donné en trois chapitres — cent pages environ — *l'ingratitude et l'oubli*, *la réhabilitation*, *la glorification* du grand Amiral du Nouveau Continent. Ces pages, pleines d'actualité, ne pourront manquer de trouver beaucoup de lecteurs.

En tête de la liste des souscripteurs, publiée en 1856, figurent le pape Pie IX, l'impératrice Eugénie, vingt-trois cardinaux parmi lesquels Mai et Wiseman, les Révérendissimes Beckx et Jeandel, le P. Lacordaire, M. Sauzet, de Falloux. Cela suffit. Ad. D.

Monumenta Germaniae Historica inde ab anno Christi quingentesimo usque ad annum millesimum|et quingentesimum, edidit Societas Aperiendis Fontibus rerum Germanicarum medii aevi. Libelli de Lite Imperatorum et Pontificum Saeculis XI et XII Conscripti. Tomus I. *Hanovre, Hahn.* 1 volume in-4° de VIII-666 pages. 30 „

Nous sommes vraiment désolés de ne pouvoir donner ici qu'un résumé trop sommaire du tome annoncé du *Monumenta Germaniæ*. Durant la lutte du Sacerdoce et de l'Empire, au XIe et au XIIe siècle, les deux partis en présence eurent leurs avocats et leurs adversaires. C'est précisément la collection de ces brochures, de ces pamphlets contemporains qui constituera la publication en deux tomes, dont l'un déjà paru, des *libelli de lite imperatorum et pontificum saeculis XI et XII conscripti*. Parmi ces traités, il

en est qui voient le jour pour la première fois, d'autres sont réédités après un collationnement minutieux.

Signalons l'écrit d'un auteur français contre l'empereur Henri III ; — le *liber gratissimus* où saint Pierre Damien examine le cas de prêtres et d'évêques ordonnés à titre gratuit par des prélats simoniaques ; — une discussion synodale, en 1062, entre un partisan du roi de Germanie et un défenseur de l'Eglise romaine, dialogue sorti de la plume également de saint Pierre Damien ; — un travail considérable du cardinal Humbert contre les simoniaques ; — un exposé des arguments invoqués tour à tour par Henri IV et Grégoire VII, sorte de résumé des débats où l'auteur supposé Thierry, évêque de Verdun, mais en réalité Wéric, écolâtre de Trèves et plus tard titulaire de Verceil, se prononce pour l'empereur ; un libelle anonyme sur la discorde du pape et du roi dont on a eu le tort d'attribuer la paternité à Sigebert de Gembloux ; — un rapport de Gui, plus tard évêque d'Osnabrück, soutenait la légitimité de l'antipape Guibert de Ravenne (Clément III) ; — un travail contradictoire de Bernard de Constance, adressé à l'archevêque de Magdebourg, contre Henri IV, en l'an 1085 ; — enfin un exposé de la cause de Grégoire VII et de l'empereur par Gui, évêque de Ferrare ; traité oublié, qu'aucun auteur ne cite. Il faut mentionner aussi le traité de Donizon, évêque de Sutri à un ami.

Après l'apparition du tome II et dernier, on ferait un intéressant article dans une revue: *La lutte du sacerdoce et de l'empire aux XIe et XIIe siècles, d'après les brochures du temps.* AD. D.

RODOCANACHI (EMMANUEL). — **Le Saint-Siège et les juifs.** Le Ghetto à Rome. *Paris, Firmin-Didot.* 1 volume in-8° de XV-340 pages avec illustrations et chromo-lithographie. 10 „

M. Rodocanachi est secrétaire de la Société des Études historiques. Il vient de nous donner un livre bien curieux. C'est à première vue un spectacle assez étrange que de voir les Juifs persécutés au moyen âge et plus tard encore dans la plupart des pays de l'Europe et jouir à Rome, sous les yeux des papes, d'une tolérance relative, d'une protection surprenante. Ce phénomène était de nature à tenter un érudit. L'auteur a essayé de l'expliquer.

Un premier livre est intitulé *Séjour, mœurs, physionomie.* Puis voilà les Juifs au Ghelto. On leur défend de posséder des immeubles et plus d'une synagogue, à eux établis à Rome dès avant la mort de César, qu'ils pleurèrent amèrement. Il fait suivre cette histoire depuis la bulle de Paul IV, *Cum nimis absurdum* du 14 juillet 1555 jusqu'aux règnes de Clément XIII et Benoît XIV. Nous ne pouvons omettre de signaler le soin que l'on mit à catéchiser les Juifs et à leur prêcher la foi chrétienne dans les temps modernes. L'auteur a raison, l'histoire de la communauté israélite de Rome au moyen âge est intéressante et originale. A. C. H. D.

SAINT-AMAND (IMBERT DE). — **Les dernières années de la duchesse de Berry.** *Paris, Dentu.* 1 volume in-12 de 424 pages. 3.50

L'éloge des livres de M. de Saint-Amand n'est plus à faire. Les nombreuses éditions qu'ils ont obtenues disent assez l'accueil favorable que le public leur a réservé.

Le titre de l'ouvrage que nous signalons aujourd'hui n'est pas complètement exact. Celui de « Les dernières années de la branche aînée des Bourbons » aurait mieux répondu au sujet. C'est en effet la vie sur la terre d'exil des descendants de Louis XIV que l'historien nous décrit dans des pages pleines de charme. Les nobles figures de ceux qui furent le duc et la duchesse d'Angoulême, le comte de Chambord, la duchesse de Parme, nous y apparaissent tracées avec amour et respect. L'historien nous parle bien aussi de la duchesse de Berry ; mais, à partir du XIIe chapitre, il ne la fait plus intervenir que d'une façon très accessoire : c'est surtout la vie de ses enfants qui le préoccupe désormais.

Cette remarque n'a pour but que de déterminer exactement le contenu de l'ouvrage. Nous ne songeons nullement à contester sa valeur : au contraire, nous nous plaisons à lui reconnaître grand mérite et nous l'avons lu avec le plus vif intérêt de la première à la dernière ligne. A. DE R.

TALLEYRAND (Prince de). — **Mémoires** publiés avec une préface et des notes par le *Duc de Broglie,* de l'Académie française. Tomes Ier et II. *Paris, Calmann-Lévy.* 2 volumes in-8° de XXXII-460 et 570 pages. 15 „

(L'ouvrage complet formera 5 volumes, avec autographes, et chacun sera orné d'un portrait correspondant aux diverses périodes de la vie de M. de Talleyrand.)

Talleyrand intime d'après sa correspondance inédite avec la Duchesse de Courlande. *Paris, Kolb.* 1 volume in-12 de 282 pages. 3.50

THOUMAS (Général). — **Le maréchal Lannes.** *Paris, Calmann-Lévy.* 1 volume in-8° de VI-388 pages accompagné d'un portrait gravé à l'eau-forte. 7.50

LITTÉRATURE — ROMANS

ALEXANDER (Mrs). — **Autour d'un héritage.** *Paris, Hachette.* 2 volumes in-12 de 340 et 325 pages. 2.50
(Bibliothèque des meilleurs romans étrangers.)

OEuvre pleine d'intérêt et d'émotion. Les caractères sont peut-être un peu trop marqués dans le mal et dans le bien ; les héros trop généreux, les personnages sacrifiés trop pervers ; mais c'est exagéré plutôt que faux, et la façon patiente, précise et détaillée, bien anglaise, de peindre les situations et les mœurs donne un sentiment très vif de réalité.
L. M.

BARBEY d'AUREVILLY (J.).— **Littérature étrangère.** *Paris, Lemerre.* 1 volume in-12 de 405 pages. 3.50

BRISAY (H. DE) et **LAUMONIER** (D.).—**Le secret de l'abbé Fauvel.** *Paris, Delhomme et Briguet.* 1 volume in-12 de 324 pages. 3 „

BUET (CHARLES). — **J. Barbey d'Aurevilly.** Impressions et souvenirs. *Paris, Savine.* 1 volume in-12 de VI-470 pages. 3.50

CONWAY (HUGH). — **Nouvelles** traduites de l'anglais avec l'autorisation de l'auteur par *Hephell. Paris, Hachette.* 1 volume in-12 de 265 pages. 1.25
(Bibliothèque des meilleurs romans étrangers.)

Ce sont des contes, dont un tissu d'événements étranges et de sentiments bizarres forme l'intérêt. Le titre donné par l'auteur à l'une de ces nouvelles, *les coups du sort*, conviendrait également aux autres, sauf une seule, d'un fantastique fiévreux qui semble inspirée d'Hoffmann : le *secret d'un Stradivarius.*
P. M. O.

CORNUT (le P. ETIENNE). S. J.— **Louis Veuillot.** Etude morale et littéraire. *Paris, Retaux-Bray.* 1 volume in-8° de XI-250 pages. 4 „

DE JANZÉ (la vicomtesse). — **Etude et récits sur Alfred de Musset.** *Paris, Plon.* 1 volume in-12 de 280 pages avec fac-simile de 2 dessins d'*A. de Musset.* 3.50

DELPIT (ALBERT). — **Poésies : les chants de l'invasion — Les dieux qu'on brise.** (Ouvrage couronné par l'Académie française). 2e édition. *Paris, Ollendorff.* 1 volume in-12 de 284 pages. 3.50

DELPIT (EDOUARD). — **Plein cœur.** *Paris, Calmann-Lévy.* 1 volume in-12 de 361 pages. 3.50

Mme Laure de Favières est la femme, peu estimable, aux complaisances cyniques, que nous connaissons, fort heureusement moins dans la réalité que par les romans à la mode. Même type, même raffinement, même vice. Un jour, suivant la coutume, elle est surprise par son mari, qui menace, qui voit rouge et qui va frapper ; alors, la duchesse Alice de Gueldre, l'héroïne intéressante, dans un moment de passion généreuse, se dévoue, s'accuse et sauve la coupable, sa sœur. Mais le duc de Gueldre l'entend, et, prise au mot dans son aveu, hélas ! trop complaisant, elle perdra l'affection de ce mari qu'elle adore et qui l'abandonne, désespéré. Car la vérité, il ne la connaîtra que douze ans plus tard et deux cents pages plus loin dans le volume.

Telle est la donnée, peu neuve, pleine de réminiscences, de la nouvelle œuvre de l'habile auteur d'*Yvonne.* Ce qui choque, c'est l'impossibilité invraisemblable dans laquelle se trouve l'héroïne de dire la vérité à son mari. Un mot, un petit effort suffirait pour rendre, à ces âmes désespérées, le calme et le bonheur. Seulement, l'auteur ne veut pas donner à ces personnages l'occasion de le placer, ce mot, car ce mot finirait le volume, beaucoup trop tôt, à son gré.

Cependant, ces défauts sont déguisés sous le talent rare qu'a M. Delpit de charpenter un drame ; c'est, seulement l'œuvre lue, que l'on songe à ces critiques. Les détails sont bien trouvés, toujours intéressants. Et cette maîtresse plume empoigne, arrache des larmes. L'émotion est à son comble dans les dernières pages, où les péripéties se succèdent, rapides, imprévues, charmantes. G. D.

DE PONTMARTIN (A.). — **Derniers samedis.** *Paris, Calmann-Lévy.* 1 volume in-12 de 380 pages. 3.50

M. de Pontmartin n'a pas changé. Ses lecteurs, je dirais volontiers ses disciples fidèles, ne pourront trouver dans ses *Derniers samedis* la moindre trace de défaillance. C'est le couronnement d'une longue et noble carrière. On y reconnaît encore comme dans l'ensemble de son œuvre, en politique aussi bien qu'en littérature, la joie fière et généreuse d'avoir été fidèle aux causes vaincues et le dédain des maîtres du jour, des arbitres de la faveur ou de la mode qui distribuent à leur gré la puissance ou la popularité. L. M.

D'ETHAMPES (G.). — **Les voisins de campagne.** *Paris, Delhomme et Briguet.* 1 volume in-12 de 296 pages. 3 „

DE VIGNY (ALFRED). — **Cinq-Mars** ou une conjuration sous Louis XIII. Nouvelle édition précédée de réflexions sur la vérité dans l'art, accompagnée de documents historiques. *Paris, Calmann-Lévy.* 2 volumes in-12 de 245 et 255 pages. 2 „
(Collection Michel Lévy.)

DE WITT (Mme), née Guizot. — **Regain de vie. Courage de femme.** Nouvelles. *Paris, Hachette.* 1 volume in-18 de 225 pages. 2 „
(Petite Bibliothèque de la famille.)

GINISTY (Paul). — **L'année littéraire,** avec une préface par *Jean Richepin.* 6e année (1890). *Paris, Charpentier.* 1 volume in-12 de XI-362 pages. 3.50

HEULHARD (Arthur). — **Rabelais. Ses voyages en Italie, son exil à Metz.** *Paris, Librairie de l'art.* 1 volume grand in-8o de x-405 pages, orné d'une eau-forte, de 2 compositions en couleurs, de 9 planches hors texte et d'environ 75 gravures. 40 „

HUGO (Victor). — **Ruy Blas.** *Paris, Hetzel-Quantin.* 1 volume in-12 de 190 pages. 2 „
(Edition définitive d'après les manuscrits originaux.)

LANSON (G.). — **Choix de lettres du XVIIIe siècle,** publiées avec une introduction, des notices et des notes. *Paris, Hachette.* 1 volume in-18 de VII-705 pages, cartonné. 2.50

LAURIE (André). — **De New-York à Brest en sept heures.** *Paris, Hetzel.* 1 volume in-12 de 344 pages, orné de nombreuses illustrations. 3 „

De New-York à Brest en sept heures est l'œuvre d'un écrivain sachant combiner avec une habileté consommée l'imagination et le savoir. Cette traversée de l'Atlantique en moins d'une demi-journée ne s'opère, on le pense bien, ni en ballon, ni en bateau; le procédé imaginé par André Laurie est infiniment plus ingénieux, nous n'aurons garde de le dévoiler, d'autant plus qu'il est un des ressorts principaux d'un drame émouvant. D'amusants tableaux de la vie américaine, des types pris sur le vif, des détails charmants en leur spirituelle bonhomie, concourent à faire de ce roman d'aventures, que les jeunes gens et jeunes filles peuvent lire — et liront avec plaisir, — un véritable petit chef-d'œuvre.

LEMAITRE (Jules). — **Le député Leveau.** Comédie en 4 actes. *Paris, Calmann-Lévy.* 1 volume in-12 de 115 pages. 2 „

C'est très spirituel, beaucoup trop spirituel pour la scène.

Le public d'Athènes comprenait *les Guêpes*, et il en riait. Le public français de la Troisième république a l'intelligence moins vive et le caractère plus mal fait. Il ne doit comprendre qu'à demi la comédie politique de M. Lemaître; et s'il comprenait tout, il se fâcherait fort.

M. Lemaître est doué pour *le livre*, qui va de lui-même chercher et choisir ses lecteurs; il est impropre à la grosse besogne du théâtre moderne. Ah! s'il était né il y a deux mille quatre cents ans, au temps de Cléon, dans l'Attique, peut-être eût-il été le rival d'Aristophane. Mais à Paris, au temps de Paulus et de Boulanger, il ne sera pas même l'émule de Victorien Sardou. L. M.

Ma chère Maman (Comtesse de Ségur, née Rostopchine). Souvenirs intimes et familiers (faisant suite à *Mon bon Gaston*) par sa fille *Olga (Vicomtesse de Simard de Pitray.) Paris, Gaume.* 1 volume in-12 de 250 pages. 3 „

Les enfants, dont les récits de Mme de Ségur font les délices (dans le nombre, il en est d'assez mûrs), seront enchantés, comme je viens de l'être, de ces *Souvenirs intimes et familiers*. Ils nous ouvrent un monde charmant, plein de gaîté, de candeur, d'esprit et de bonté. Nous y retrouvons le germe de plus d'un type, gravé dans tant de mémoires enfantines : la Sophie des *Malheurs, Monsieur Tocambel* et sa cordiale ennemie la *baronne*, Madame *Bombeck* et bien d'autres; et on admire l'art avec lequel une imagination créatrice féconde transforme et perfectionne la réalité. L. M.

MAËL (Pierre). — **Amours simples.** *Paris, Flammarion.* 1 volume in-12 de 254 pages. 3.50

MAXWELL GRAY. — **L'Héritage de Gledesworth.** Traduction de *Robert de Cérisy. Paris, Firmin-Didot.* 1 volume in-12 de 432 pages. 2.50
(Bibliothèque des mères de famille.)

C'est un récit bien charpenté, très émouvant, très *accidenté*, un peu trop rempli peut-être de péripéties : mais au moins ces péripéties ne sont-elles pas *prévues*, ce qui prouve chez l'auteur un vrai talent de rajeunir les vieux procédés romanesques.

D'ailleurs, M. Maxwell Gray n'est pas seulement un conteur habile : c'est un vrai poète. Il possède l'art précieux d'exprimer et de fixer par des images sensibles les moindres nuances des émotions de l'âme. J'en citerai, comme exemple, la dernière phrase du livre. Sibylle commence à vieillir. Sa vie paisible, sans passions, sinon sans effort, contraste avec l'existence agitée et tumultueuse des autres personnages du roman. Après une fête où elle a réuni ses amis, elle reste, le soir, quelque temps à rêver au coin de son feu, seule.

« Elle rêvait, songeant combien sont différentes » les destinées humaines!

» Les jours radieux et ensoleillés sont rares en » Angleterre; rares aussi, en ce monde, les vies » heureuses, d'un bonheur sans nuage; mais il y a » bien des jours doux, un peu gris, pleins de paix, » des jours où les plantes croissent, où les oiseaux » chantent et où les nuées se dispersent sous les » rayons plus chauds du soleil couchant. »

« La vie de Sibylle ressemblait à un de ces jours » sereins, — heureuse et nullement inféconde. »

L. M.

NAVERY (Raoul de) et **LAROCHE** (Bernard de). — **Le roman d'un honnête homme.** *Paris, Gautier.* 1 volume in-12 de 320 pages. 3 „

Lecture amusante pour ceux qui ne sont pas blasés sur les *romans d'aventure*. Les auteurs savent doser les ingrédients ordinaires du genre : périls, intrigues, surprises, perfidies noires, générosité sublime ; secret terrible, longtemps ignoré.

Le héros et l'héroïne, après les épreuves et les dangers de rigueur, arrivent heureusement au port, c'est-à-dire au mariage. Le thème est un peu banal, mais il est mis en œuvre d'une façon très intéressante. Les dialogues ont de l'entrain ; il y a des tableaux de mœurs amusants, des notes de voyage curieuses et parfois des pages d'une émotion très noble. C'est une lecture saine et reposante.

P. M. O.

PALIARD (Louise). — **Fais bien!** *Paris, Gautier.* 1 volume in-12 de 247 pages. 2 „

J'ai lu ce livre avec un sourire attendri ; j'en voudrais connaître l'auteur. C'est une âme généreuse et simple, étrangement naïve, attachante et curieuse dans sa candeur enfantine. L. M.

POUGIN (Arthur). — **L'Opéra-comique pendant la révolution** (de **1788 à 1801**), d'après des documents inédits et les sources les plus authentiques. *Paris, Savine.* 1 volume in-12 de 340 pages. 3.50

STRADA (J.). — **Sardanapale.** (L'Epopée humaine. Premier cycle des civilisations). *Paris, Dreyfous.* 1 volume in-12 de IV-336 pages. 3.50

« Le premier cycle des civilisations se trouve » achevé par ce drame. Le second cycle comprendra *le roi David, Socrate, Jésus, la mort des Dieux,* » *la mêlée des races*, c'est-à-dire la Judée, la Grèce, » Rome, la Gaule. Le troisième comprendra la » France fondatrice de l'Europe et l'ensemble des » peuples modernes les plus importants. »

Ainsi parle M. J. Strada, poète, *Vates*, dans la préface de son livre, où il expose en termes qui bravent la pudeur « un comble de décadence et d'infamie ».

La description, très appuyée, des effroyables orgies de Sardanapale, M. J. Strada l'affirme, prouve que « le roi et le prêtre, étant deux êtres artificiels, » servis par la loi de la force, qui est la pratique » nécessaire de la méthode fidéiste, deviennent » des monstres, par simple logique nécessaire. » Donc, le progrès détruira les religions (il dit : « *les fois* ») et leur substituera la science. Décidément, ce poète, Vates, est un penseur original et profond, et les vers sont à la hauteur de la pensée...

« On croit que Zoroastre a fait un dualisme,
» Parce qu'on prend Ormuzd, Ahriman pour ses dieux,
» Ils sont médiateurs du Dieu ; c'est un déisme.
» Les dieux! grand calembourg des jugeurs radieux! »

Dante a fait *la Divine comedie*; c'est la synthèse du moyen âge chrétien. J. Strada fait *l'épopée humaine*. Ce sera le poème de tous les temps, de tous les cultes et de toutes les races. Cet homme, qui ne croit pas à grand'chose, ne doute vraiment de rien. L. M.

YONGE (Charlotte M.). — **Two penniless princesses.** *Leipzig, Tauchnitz.* 1 volume in-16 de 285 pages. 2 „
(Tauchnitz edition of British Authors.)

SCIENCES PHYSIQUES

BAILLE (J.). — **Notions d'électricité.** 5e édition illustrée de 75 gravures sur bois. *Paris, Hachette.* 1 volume in-12 de XII-310 pages. 1.25

HENRY (Charles), bibliothécaire à la Sorbonne. — **Harmonies de formes et de couleurs.** Démonstrations pratiques avec le rapporteur esthétique et le cercle chromatique. *Paris, Hermann.* Brochure in-18 de 68 pages.

M. Henry développe ici, devant un auditoire populaire, les idées qu'il poursuit depuis plusieurs années sur la possibilité de porter la précision et la mesure mathématiques dans les sensations et dans les appréciations esthétiques. Sans vouloir décourager ce qu'il y a de louable dans ces tentatives, je range sans hésiter, parmi les illusions d'une imagination entraînée, le tableau final d'une société arrivant au bonheur et à la santé de tous ses membres par la mesure mathématique des manifestations de l'activité mentale. On croit entendre le Conseil municipal de Paris. Ph. G.

LODGE (O.), professeur de physique à " l'University College „ de Liverpool. — **Les théories modernes de l'électricité.** Essai d'une théorie nouvelle. Ouvrage traduit de l'anglais et annoté par *E. Meylan*, ingénieur civil. *Paris, Gauthier-Villars.* 1 volume in-8° de XIII-216 pages. 5 „

WINKELMANN (Dr A.). — **Handbuch der Physik.** 8e Lieferung. *Breslau, Trewendt,* 1891.

Cette livraison est consacrée à l'optique. Elle renferme un bon résumé des recherches modernes sur la vitesse de la lumière, puis une théorie développée de la réflexion et de la réfraction au point de vue géométrique. L'étude de la *déformation optique* qui se rattache à ces deux phénomènes nous semble même un peu trop détaillée pour un ouvrage de ce genre. Ph. G.

TECHNOLOGIE — TRAVAUX PUBLICS

FIGUIER (Louis). — **L'année scientifique et industrielle** ou exposé annuel des travaux scientifiques, des inventions et des principales applications de la science à l'industrie et aux arts, qui ont attiré l'attention publique en France et à l'étranger. 34e année (1890). *Paris, Hachette.* 1 volume in-12 de 644 pages avec dessin hors texte. 3.50

Il est peu d'œuvres de vulgarisation scientifique aussi connues que celle-ci, que M. Louis Figuier publie régulièrement depuis 34 ans. Nous nous contenterons donc d'en dire quelques mots.

M. Figuier embrasse absolument tous les modes d'activité scientifique : Astronomie, Météorologie, Physique, Mécanique, Chimie, Art des constructions. Histoire naturelle, Hygiène publique, Médecine, Arts industriels. Un résumé des travaux des sociétés savantes et une nécrologie scientifique terminent le volume. Quelques articles nous ont paru singulièrement intéressants : les notices sur le nouvel Observatoire de Nice, sur le cyclone de Saint-Claude, sur les dangers de l'électricité dans les villes, sur l'achèvement du canal de Panama ; la discussion à l'Académie de médecine sur l'arrêt de la natalité en France ; l'étude sur la lymphe de Koch ; sur la poudre sans fumée, etc., sont de ce nombre.

On ne peut espérer, toutefois, que toutes les questions soient traitées avec une égale compétence ; il en est, en effet, principalement dans le domaine des sciences élevées, où l'on s'aperçoit que le travail est fait de seconde main. L'ensemble est cependant des plus satisfaisants et rendra de grands services aux lecteurs pour lesquels il est écrit.

PH. G.

HATON DE LA GOUPILLIÈRE (M.). — **Cours de Machines.** Tome II, 1er fascicule. *Paris, Dunod.* In-8° de 524 pages.

Ce traité forme le premier fascicule du tome deuxième du Cours de machines dont la Thermodynamique et l'Hydraulique ont reçu du monde scientifique un accueil si favorable. On retrouve dans cet ouvrage les qualités qui ont toujours distingué à un haut degré les œuvres de M. Haton, la clarté et la méthode dans l'exposition ; il présente, en outre, le précieux avantage de grouper pour la première fois dans un cours les théories modernes relatives aux machines à vapeur. Après un examen rapide des organes essentiels des machines, l'auteur traite la question de la double enveloppe : adoptant les idées de Hirn au sujet de l'influence des parois, il expose d'une manière nette et concise les théories de MM. Dwelswauvers, Hirn, Kirsch. L'étude du tiroir et des méthodes graphiques qui donnent les phases de la distribution n'est pas moins complète ; à côté des tracés classiques de Reuleaux, voici les diagrammes élégants de Deprez, Mole, etc. ; puis la discussion du fonctionnement dynamique de la vapeur dans le cylindre et des conditions dans lesquelles il doit se faire ; ensuite, l'examen détaillé de tous les systèmes de coulisses avec les applications graphiques à leur calcul. Signalons particulièrement la distribution elliptique de Deprez qui forme l'objet d'un chapitre spécial.

L'influence de l'obliquité de la bielle est traitée d'une manière neuve et très scientifique : on trouve là tous les diagrammes de Clayes, Deprez, etc. M. Haton décrit ensuite les diverses machines en usage, avec les organes qui les caractérisent, et il donne l'étude analytique des types fondamentaux.

Le chapitre suivant est consacré aux régulateurs, M. Haton y a joint l'exposé de la méthode graphique de M. Dwelswauvers-Dery.

Le graissage est examiné dans le dernier chapitre de ce remarquable ouvrage. P. G.

JUPTNER DE JONSTORFF (le baron HANNS). — **Traité pratique de Chimie métallurgique.** Traduit de l'allemand par *Ernest Vlasto*, ingénieur des arts et manufactures. Edition française revue et augmentée par l'auteur. *Paris, Gauthier-Villars.* 1 volume in-8° de x-360 pages, avec 2 plans hors texte et gravures dans le texte. 10 „

Cet ouvrage, qui n'est pas le premier traité de chimie analytique consacré exclusivement à la métallurgie, est très complet. Un traité d'analyse doit être *méticuleux*. Celui-ci donne tous les détails depuis les précautions à prendre dans la prise d'essai jusqu'au choix et à la vérification des appareils et aux méthodes d'analyses les plus recommandables pour chacune des substances ; minerais, métaux, scories, laitiers, fondants, produits réfractaires, qui passent par le laboratoire d'une forge bien tenue. A signaler comme très remarquable dans la troisième partie l'analyse des aciers, celle des gaz, le calcul des lits de fusion, le bilan du haut fourneau.

Ce livre est l'œuvre d'un praticien savant et consciencieux. Il est seulement à regretter que les libellés d'analyse qui terminent le livre se rapportent à des produits presque exclusivement autrichiens. H. P.

LABOULAYE (CH.). — **Dictionnaire des arts et manufactures et de l'agriculture**, formant un traité complet de technologie. Ouvrage publié avec la collaboration d'un grand nombre de savants. 7e édition revue et complétée à la suite de l'Exposition de 1889. *Paris, Masson.* 5 volumes in-4° imprimés sur 2 colonnes avec plus de 5000 figures dans le texte. 120 „
Relié demi-chagrin, pl. toile. 145 „

SCIENCES MÉDICALES

BEDOIN (le Dr). — **Précis d'hygiène publique.** Préface de M. le professeur Brouardel. *Paris, Baillière.* 1 volume in-12 de XI-325 pages avec 70 figures intercalées dans le texte, relié percaline. 5 „

DEGOIX (le Dr). — **Maladies et médicaments à la mode.** *Paris, Baillière.* 1 volume in-12 de 180 pages. 2 „

FERRAND (EUSÈBE). — **Aide-mémoire de pharmacie.** Vade-mecum du pharmacien à l'officine et au laboratoire. 5e édition, comprenant les formules du Codex, les médicaments nouveaux, les formules nouvelles et un formulaire vétérinaire. *Paris, Baillière.* 1 volume in-12 de XII-852 pages avec 168 figures dans le texte, relié percaline. 8 „

JAMMES (le Dr LUDOVIC), pharmacien de 1re classe. — **Manuel des étudiants en pharmacie.** *Paris, Baillière.* 2 volumes in-12 de 475 et 768 pages avec figures dans le texte. 10 „

LEFEBVRE (le Dr ALBERT). — **Des déformations ostéo-articulaires** consécutives à des maladies de l'appareil pleuro-pulmonaire (ostéo-arthropathie hypertrophiante de P. Marie). *Paris, Alcan.* 1 volume in-8° de VIII-157 pages. 4.50

SURBLED (Dr GEORGES). — **Hygiène pour tous.** *Paris, Retaux.* 1 vol. in-12 de 265 pages. 3 „

TRÉLAT (U.), professeur à la Faculté de médecine de Paris. — **Clinique chirurgicale.** *Paris, Baillière.* 2 volumes in-8° de XII-810 et 760 pages avec vignettes explicatives dans le texte. 30 „

AGRICULTURE — HORTICULTURE

Colonnen-System (Das). Die einfachste und sicherste Art der doppelten Buchführung für die Landwirthschaft, geeignet zur genauen Feststellung des Jahresertrages im Hinblick auf das Selbsteinschätzungsverfahren *Brême, Heinsius.* Brochure in-8° de 51 pages. 1.50

LARBALETRIER (ALBERT). — **Les Engrais et la fertilisation du sol.** *Paris, Baillière.* 1 volume in-12 de VIII-352 pages avec 74 figures dans le texte, relié percaline. 4 „

ETHNOGRAPHIE — GÉOGRAPHIE — VOYAGES

GAULLIEUR (HENRI). — **Études américaines.** Race blanche — Race noire — Race rouge. — Jones de Chicago. *Paris, Plon.* 1 volume in-12 de VII-300 pages. 3.50

LE ROUX (HUGUES). — **Au Sahara.** Ouvrage illustré d'après des photographies de l'auteur par *Petit et Cie, Paris, Flammarion.* 1 volume in-12 de 308 pages. 3.50

SANTA-ANNA NERY (M. F.-J. DE). — **Aux États-Unis du Brésil.** Voyages de *M. T. Durand* avec illustrations. *Paris, Delagrave.* 1 volume in-8° de 340 pages. 10 „

SPILLMANN (JOSEPH), S. J. — **Rund um Afrika.** Ein Buch mit vielen Bildern für die Jugend. Zweite, wesentlich erweiterte Auflage, mit einer groszen colorirten karte von Afrika. *Fribourg e/B, Herder.* 1 volume in-4° de VIII-424 pages à 2 colonnes. 10 „

STOLZ (ALBAN). — **Das heilige Land.** Illustrirter Auszug aus dem Besuch bei Sem, Cham und Japhet. *Fribourg e/B. Herder.* 1 volume in-8° de VIII-195 pages avec nombreuses illustrations et 2 cartes dans le texte. 2.80

BEAUX-ARTS — ARCHÉOLOGIE

BOREL D'AUTERIVE (M.). — **Annuaire de la noblesse de France** et des maisons souveraines de l'Europe (47e année, 1891). *Paris, Dentu.* 1 volume in-12 de 385 pages avec planches noires. 5 „
Avec blasons coloriés. 8 „

LAVOIX (H.), fils. — **La musique française.** *Paris, Quantin.* 1 volume grand in-12 de 320 pages, orné de nombreuses illustrations dans le texte. 3.50
Cartonnage artistique. 4.50

Monumenti Antichi publicati per curo della Reale Accademia dei Lincei. *Milan, Hoepli.* Fascicule I: 1 volume in-4° de 166 colonnes comprenant 10 planches hors texte et orné de 83 dessins dans le texte. 18 „
Fascicule II : 1 volume in-4° de 265 colonnes avec 16 planches et 76 gravures. 32 „

VIBERT (J.-G.). — **La science de la peinture.** 2e édition. *Paris, Ollendorff.* 1 volume in-12 de VIII-332 pages. 3.50

PÉDAGOGIE — LIVRES CLASSIQUES

GANOT (A.). — **Leerboek der proefondervindelijke en toegepaste natuurkunde** met eene aanzienlijke verzameling aan opgeloste vraagstukken. Geheel omgewerkt en opnieuw geredigeerd door *Georges Maneuvrier.* 4de nederlandsche uitgave naar de laatste (20ste) fransche uitgave bewerkt door *Dr W. Gleuns.* Eerste stuk. *Gouda, Van Goor.* 1 boekd. in-8° van 240 bladz. met 180 houtgravuren. 2.50
(Het werk zal in 6 stukken volledig zijn.)

Cette nouvelle édition néerlandaise de la célèbre Physique de Ganot répond à un véritable besoin. Les progrès rapides de la science dans ces dernières années et l'introduction décisive dans l'enseignement à tous les degrés des nouvelles théories physiques demandaient que le manuel hollandais fût mis à la hauteur des dernières éditions françaises. La nouvelle traduction satisfait pleinement à ce désideratum Le premier fascicule paru comprend tous les perfectionnements apportés à l'ouvrage de Ganot dans la refonte de 1887, idées générales sur la constitution des corps, notions plus étendues et plus précises de mécanique, théorie plus complète du pendule, système des unités, etc. Les gravures, sans avoir tout le fini des éditions françaises, sont très satisfaisantes. V. S.

ASCÉTISME — PIÉTÉ

BARBIER (M. l'abbé Paul). — **Vie de saint Basile,** évêque de Césarée, docteur et père de l'Eglise. *Paris, Delhomme et Briguet.* 1 volume in-8° de 320 pages. 4 „

BOURGOING (le R. P. François). — **Méditations sur les litanies de Jésus et de la Sainte Vierge.** Nouvelle édition revue avec soin et enrichie de sommaires pour la préparation de la méditation, la veille, au soir. Tome IV : De l'octave du Saint Sacrement à l'Avent. *Paris, Téqui.* 1 volume in-18 de x-571 pages. 3.50

CLAIR (le P. Charles), S. J. — **La vie de saint Louis de Gonzague** d'après *V. Cepari,* son premier historien. *Paris, Firmin-Didot.* 1 volume in-8° de XIII-344 pages avec nombreuses illustrations dans le texte. 4 „

Ce livre, dédié à la jeunesse chrétienne, fait connaître un héros de vingt-trois ans, un des plus rares prodiges de la grâce divine. C'est le 21 juin 1591 que l'âme de l'*angélique* jeune homme s'envola vers Dieu. Le Père Clair a voulu, à l'occasion du troisième centenaire de l'aimable saint, donner une nouvelle édition de sa vie, d'apres un témoin oculaire, le P. Cepari, le meilleur historien de cette vie merveilleuse. La correspondance et les écrits de saint Louis, le savant commentaire des Bollandistes, ont fourni aussi d'intéressants détails.

La maison Firmin-Didot n'a rien négligé pour l'illustration de ce livre, imprimé sur papier fort. De nombreuses gravures accompagnent le texte. Les unes sont tirées d'un livre rare, publié en 1727 par les soins du P. Wagner : les autres sont l'œuvre d'artistes comme Rubens, Véronèse, etc. On admirera les gracieux en-têtes, avec devise, à chacun

des 53 chapitres qui composent l'ouvrage du P. Clair.

Nous recommandons chaudement ce volume pour distributions de prix et cadeaux de première communion. J. J. D. S.

COUET (R. P. Eugène). — **Mois du Très Saint Sacrement** comprenant pour chaque jour une méditation extraite des œuvres du *R. P. Eymard*, un miracle eucharistique, un exemple, une pratique et une aspiration. *Paris, Bureau des Œuvres eucharistiques.* 1 volume in-18 de 322 pages. 1 „

Le R. P. Couet a divisé son livre en trois parties. Après deux jours consacrés à des méditations plus ou moins générales, l'auteur traite premièrement de la foi en Jésus au Saint Sacrement. La matière est épuisée en neuf considérations qui forment la matière toute trouvée d'une neuvaine. La deuxième partie nous parle de l'amour envers Jésus au Saint Sacrement. La troisième partie s'occupe de l'imitation de Jésus au Saint Sacrement. Ces deux traités comprennent chacun également neuf considérations.

Le R. P. Couet a divisé chaque considération en une sorte de contemplation, suivie de l'histoire d'un miracle relatif au culte eucharistique. Il y joint un trait de la vie de l'un ou de l'autre saint remarquable par sa dévotion au Très Saint Sacrement.

Nous sommes sûr de ne pas nous laisser entraîner par une inspiration d'étroit patriotisme en observant que l'auteur a omis, à tort selon nous, l'histoire du Très Saint Sacrement de Miracle à Bruxelles, arrivée l'an 1370. Ce grand miracle méritait certes bien une mention plutôt que d'autres bien moins célèbres. Le R. P. Couet aura hâte de réparer cette méprise. A. C. H. D.

FALCONI (le P. Jean). — **Notre pain quotidien**, c'est-à-dire le Très Saint Sacrement de l'Autel. Ouvrage traduit de l'espagnol et annoté par le *R. P. Eugène Couet*, de la Congrégation du Très Saint Sacrement. *Paris, Bureau des Œuvres eucharistiques.* 1 volume in-12 de xxiv-256 pages. 2.70

Un vieil adage dit que les plus vieilles chansons sont les meilleures. Il y a beaucoup de vrai dans ce proverbe. Plus d'un auteur moderne aurait beaucoup mieux fait de rééditer un ancien livre, d'en rajeunir le style et d'y ajouter à l'occasion les annotations nécessaires, plutôt que de prétendre devenir un écrivain original. Nous trouvons en conséquence heureuse l'idée du R. P. Couet de donner une nouvelle édition d'un vieux livre d'un religieux de N.-D. de la Merci, né en 1596, décédé en 1638. Sous le nom de *pain quotidien*, l'auteur traite la question de la communion fréquente. C'est donc avant tout un livre de théologie ; il sera lu avec fruit également par les personnes pieuses. A. C. H. D

GAUME (Mgr.). — Biographies évangéliques. **Les parents de Notre-Seigneur.** Les frères du Seigneur — Les deux Marie — Saint Cléophas — Saint-Joseph Barsabas ou le Juste — Saint Zacharie, père de Saint Jean-Baptiste. *Paris, Gaume.* Brochure in-12 de 93 pages avec illustrations. 0.80

GAUME (Mgr.). — Biographies évangéliques. **Les disciples de Notre-Seigneur.** Nathanael-Célidonius ou l'aveugle-né — Zachée — Saint Martial. *Paris, Gaume.* Brochure in-12 de 90 pages avec illustrations. 0.80

GRATRY (A.). — **Les sources.** Nouvelle édition. *Paris, Chapelliez.* 1 vol. in-18 de 365 pages. 2.50

Cet opuscule, fruit des méditations d'un penseur profond qui ne suit pas les voies battues, méritait d'être réédité. Les esprits sérieux, qui fuient les lectures frivoles dont nous inonde chaque matin le journalisme, trouveront dans ces pages des conseils fortifiants. Ils se sentiront élevés vers Dieu, foyer de lumière pour l'esprit et de charité pour le cœur ; leur courage agrandi les portera à se consacrer tout entiers au triomphe de la justice et de la vérité. L'auteur parle en homme compétent des sciences physiques et mathématiques ; il indique leurs rapports avec la philosophie et la théologie et montre comment toutes les sciences s'harmonisent en un vaste réseau qui, partant de Dieu, enveloppe l'humanité et retourne à son point de départ. Tous les conseils donnés dans ce livre ne sont pas également pratiques, mais ils élèvent l'esprit vers Dieu et s'éloignent des choses frivoles. L'auteur termine par ces belles paroles : « Ceci est la méthode pratique pour arriver à la lumière : rappeler l'esprit à lui-même, unir son esprit à son cœur, son cœur à Dieu, et tout ramener, sans rien confondre, à cette unité intérieure qui est notre âme et Dieu. Et l'homme arrivé là connaît la vie. Il sent et voit qu'aimer Dieu par-dessus toutes choses, aimer tous les hommes comme soi-même, donner son cœur, son âme, son esprit et ses forces pour rendre les hommes meilleurs et plus heureux, c'est la vie, c'est la loi, c'est le bonheur, la justice et la vérité. »

La seconde partie s'ouvre par un discours sur le devoir intellectuel des chrétiens au xixe siècle, puis l'auteur traite de la science, du devoir ou de la morale et donne ainsi à l'homme un plan de vie pratique. T. L.

HENSE (Dr Friedrich). — **Geheiligstes Jahr.** Lehren und Beispiele der Heiligen in Kurzen Lesungen für alle Tage des Jahres. Nach dem Italienischen frei bearbeitet. 2te Auflage. *Fribourg e/B. Herder.* 1 volume in-18 de ix-520 pages. 3.50

LABROQUE (R. P. Célestin de). — **Résolutions chrétiennes** précédées d'une notice biographique par l'abbé *A. Retz*, avec une lettre de l'abbé *Aug. Lémann. Paris, Téqui.* 1 volume in-12 de iv-300 pages. 3 „

LAGARDE (M. J.-B.), professeur de théologie. — **Mois de Marie doctrinal**, tiré de l'explication théologique des litanies de la T.-S. Vierge. *Paris, Lethielleux.* 1 volume in-18 de 360 pages. 1.50

M. l'abbé Lagarde, auteur de « Exposition et démonstration de la doctrine catholique », ouvrage si justement apprécié et adopté déjà dans un bon nombre d'établissements, vient de publier un nouveau *Mois de Marie* destiné, croyons-nous, à prendre place à côté des meilleurs. L'explication théologique des invocations contenues dans les litanies, leur exposition, tel est le fond de l'ouvrage. Divisé par journée, dont chacune embrasse plusieurs points, ce volume contient, en outre, pour chaque jour, deux ou trois traits historiques intéressants qui reposent l'esprit et montrent l'efficacité du culte rendu à la Très Sainte Vierge. Grâce à la disposition des différents sujets, chacun est libre d'abréger, selon les besoins, l'exercice du jour. Solide, pieux, bien compris, ce petit volume sera certainement goûté du clergé et du public catholique.

LAMBERT (le P. J.-M.). — **Étude historique et critique sur saint Tharsicius, acolyte.** (Une fleur du cimetière de Calliste. — Le premier martyr de l'Eucharistie.) *Paris, Bureaux des œuvres eucharistiques.* 1 volume in-12 de 190 pages.

Saint Tharsicius, acolyte, fut surpris par les païens, durant la persécution de Valérien et tué à coups de bâton, pendant qu'il portait la sainte Eucharistie à domicile. Cette simple donnée historique soulève une foule de problèmes d'histoire ecclésiastique, de liturgie, d'antiquités chrétiennes qui sont discutées avec méthode par le R. P. Lambert. Pour lui, les reliques du jeune martyr ne sont point à Naples, quoi qu'en disent les PP. Dominicains, mais à Rome en l'église de Saint-Sylvestre in Capite. L'auteur a écrit son livre pour le grand public; l'appendice contient les textes latins originaux à l'intention des érudits. Nous nous permettons de signaler quelques fautes d'impression : le chroniqueur anglais s'appelait Guillaume de *Malmesbury;* le continuateur des *Annales* de Baronius se nomme Pagi et non *Pagis.* A. C. H. D.

MANNING (S. E. le Cardinal), archevêque de Westminster. — **Le Sacerdoce éternel.** Ouvrage traduit de l'anglais avec l'autorisation de l'auteur, par l'abbé *C. Maillet. Avignon, Aubanel.* 1 volume in-16 de 330 pages. 3 „

Cet ouvrage sur le sacerdoce, sa nature, ses pouvoirs, la sainteté qu'il exige, les obligations qu'il impose, les consolations qu'il procure se recommande du nom de son auteur et est assez connu. Nous nous bornerons donc à dire que la traduction est à la fois exacte et élégante. T. L.

NOIRLIEU (M. Martin de). — **La Bible de l'enfance.** Édition illustrée approuvée par Mgr l'archevêque de Paris. *Paris, Gaume.* 1 volume in-8° de 272 pages. 2 „

POINDRON (M. l'abbé). — **Marie Danré** ou la jeune postulante de Marie réparatrice. 3e édition revue et corrigée. *Paris, Delhomme et Briguet.* 1 volume in-12 de 215 pages. 2 „

SÉGUR (Mgr de). — **La Sainte-Vierge. Mois de Marie** dédié aux enfants chrétiens. *Paris, Tolra.* 1 volume in-8° de 225 pages avec illustrations. 1.50

VON DOSZ (P. Adolph). — **Gedanken und Ratschläge**, gebildeten Jünglingen zur Beherzigung. Siebente Auflage mit Titelbild. *Fribourg e/B, Herder.* 1 volume in-18 de XII-570 pages. 4 „

VARIA

ARNOUS DE RIVIÈRE (J.). — **Traité populaire du jeu de billard.** *Paris, Flammarion.* 1 volume in-12 de XIX-310 pages avec 149 figures explicatives. 3.50

DUHR (Bernhard), S. J. — **Jesuiten-Fabeln.** Ein Beitrag zur Culturgeschichte. *Fribourg-e/B, Herder.* Paraît en fascicules in-12 d'environ 100 pages, chacun du prix de 1.25
(L'ouvrage comprendra 6 livraisons.)

Elenco Generale dei Tipografi, editori e librai in Italia e nelle province italiane dell' estero. 1891, *Milan, Assoc. Tip. Libr. ital.* 1 volume in-8° de VIII-120 pages à 2 colonnes. 2 „

JEANBERNAT (Dr E.). — **Les Mémoires d'un Hanneton.** *Paris, Delagrave.* 1 volume in-8° de 400 pages, illustré par *A. Clément, Mesnel, Rouyer, Traviès, etc.* 10 „

PÉRIODIQUES

Annales de philosophie chrétienne (Paris, Roger et Chernoviz). *Mars 1891:* I. Le criticisme et la science par A. Franchi. — II. La contradiction radicale du déterminisme par Th. Desdouits. — III. La philosophie et le temps présent par L. Ollé-Laprune. — IV. Les symboles mathématiques que l'on pourrait employer en logique par A. Barberis. — V. De la division des facultés de l'âme d'après les scolastiques par P. Derennes. — VI. Les facultés de l'âme chez les anciens et chez les modernes par A. Ackermann. — VII. Revue des livres (Mensuel. Par an: 22 fr.)

Association catholique. (Paris, 262 Boulev. St-Germain). *15 avril 1891:* I. De la représentation des droits et des intérêts par Delalande. — II. De l'intervention de l'Etat dans la réglementation du travail. — III. La législation sociale au Parlement français. — IV. Projets de décentralisation administrative et politique en France. — V. Notice biographique sur M. Maignen par V. de Marolles. — VI. Correspondance de Vienne. — VII. — Chronique par le comte de Ségur-Lamoignon. — VIII. Aperçus et documents sociaux. — Chronique bibliographique. (Mensuel. Par an: 22.50.)

Atlantic Monthly (Boston, Houghton, Mifflin et C°). *April 1891:* I. The Brazen Android by W. Douglas O' Connor. — II. Easter Eve at Kerak-Moab by Clinton Scollard. — III. From my window by O. Thorne Miller. — IV. The house of Martha (continuation) by F. R. Stokton. — V. Arnold Winkelried at Sempach by W. D. Mc Crackan. — VI. An unexplored cornes of Japan (cont.) by Percival Lowell. — VII. A hought by T. S. Collier. — VIII. Prehistoric Man on the pacific Coast by G. F. Wright. — IX. Mœnia Amoris by. T. W. Parsons. — X. Capture of the Louisbourg by the new England militia by F. Parkmann. — XI. The armenians and the Porte by S. G. W. Benjamin. — XII. The muses in the common school by M. E. Burt. — XIII. Cain by W. H. Hayne. — XIV. Goethe 's key to Faust. First paper: The prologues, by W. P. Andrews. — XV. Judaïsm and Christianity. — XVI. James 's Psychology. — XVII. Perry's History of greek literature. — XVIII. General Cullum 's West point Register — XIX. Comment on new-books. — XX. The contributor 's club. (Mensuel. Par an: 28 fr.)

Bulletin critique. (Paris, Thorin). *1er avril 1891:* I. Trochon et Lesêtre. Introduction à l'étude de l'Ecriture sainte (D. Le Hir). — II. Abbé Piat. L'intellect actif (A. Bouisson). — III. L. Parmentier. Les substantifs et les adjectifs en ες dans la langue d'Homère et d'Hésiode (P. Regnaud). — IV. G. Maspero. Lectures historiques (E. B.). — V. Mgr Hébrard. Histoire de sainte Jeanne de France (Tamizey de Larroque). — VI. Ch. Lady Blennerhasset. Frau von Stael (J. Firmery). — Chronique. — Académie des Inscriptions et Belles-Lettres.

15 avril: I. F. Gasquet. Edward VI and the book of common prayer (F. Van Ortroy). — II. A. et M. Croiset. Histoire de la littérature grecque, tome II (E. Perrard). — III. E. Pottier. Les statuettes de terre cuite dans l'antiquité. — IV. J. Loth. Chrestomathie bretonne (G. Dottin). — V. A. Raymon. Lucrèce, tome Ier (E. Perrard). — VI. Poiret. Horace, étude psychologique et littéraire (H. Margival). — VII. Histoire des dynasties d'Abû'lfaraj (B. de Vaux). — VIII. M. Vernes. Les résultats de l'exégèse biblique (H. Lesêtre). — IX. Surbled. Le cerveau (J. M. Bordes). — X. Chronique. — Académie des Inscriptions et Belles-Lettres. (Bi-mensuel. Par an : 10 fr.)

Bulletin du Bibliophile. (Paris, Techener), *Mars-avril 1891* : I. Etude sur les livres à figures vénitiens par le duc de Rivoli. — II. Coup d'œil sur les almanachs illustrés du XVIIIe siècle par M. le Vte de Savigny de Moncorps. — III. Bibliographie d'un amateur par M. A. D. — IV. Un sonnet inédit attribué à Boileau par M. le baron Double. — V. La Bibliothèque et le grenier de M. Charles Cousin par M. Pawlowski. — VI. Revue critique de publications nouvelles par MM. Georges Vicaire et P. Tamizey de Larroque. (Par an : 16 fr.)

Catholic World. (New-York, 427 West 59th Street). *April 1891:* I. The Paschal Moon by A. Ward Bailey. — II. The Check to the home-rule movement by R. O. K. — III. Story of a conversion by Lady Herbert. — IV. A question of temperament by J. J. à Becket. — V. Hast thou seen him whom my soul loveth? by R. A. Young. — VI. The forerunner of the metric system of measures by J. Howard Gore. — VII. Galveston Beach by H. H. Neville. — VIII. The witness of science to religion by R. W. Barry. — IX. Ode. For the silver jubilee of archbishop Williams by M. E. Blake. — X. Through Mexico by rail by C. E. Hodson. — XI. The life of Father Hecker by R. W. Elliott. — XII. The catholic truth society by W. F. Markoe. — XIII. The old world seen from the new. — XIV. Talk about new books. — XV. The columbian reading union. — With the publisher — Books received. (Mensuel. Par an: 25 fr.).

Century Illustrated Magazine. (New-York, Century C°.) *April 1891:* I. Salons of the Revolution and the Empire by Amelia Gere Mason. — II. Light by R. K. Munkittrick. — III. Poems by Charles Henry Lüders. — IV. Charles Henry Lüders (died january 21st 1891) by Frank Dempster Sherman. — V. " There were Ninety and Nine „ by R. Harding Davis. — VI. Fetichism in Congo Land by E. J. Glave. — VII. An inflated Currency Act by David Dodge. — VIII. Leonard de Vinci by W. J. Stillman. — IX. Cold cheer at camp Morton by J. A. Wyeth. — X. Early intercourse of the Wordsworths and De Quincey by H. A. Page. — XI. Two expeditions to Mount St-Elias by Frederick Schwatka and J. C. Russell. — XII. The twenty third of April by R. W. Gilder. — XIII. Colonel Carter of Catersville (conclusion) by F. Hopkinson Smith. — XIV. Herr von Striempfell's Experiment by Allan Mc Lane Hamilton. — XV. A Race Romance by M. Thompson. — XVI. To California by Panama in '49 by Julius H. Pratt. — XVII. The Conquest of California by J. H. Frémont. — XVIII. The official policy for the Acquisition of California. — XIX. Hardships of the Isthmus in '49 by A. C. Ferris. — XX. Spanish jealousy of Vancouver by J. T. Doyle. — XXI. The Faith doctor by E. Eggleston. — XXII. And after by Arlo Bates. — XXIII. Washington and Frederick the great by Moncure D. Conway-Topics of the time. — Open letters (Mensuel. Par an : 28 fr.)

Civilta Cattolica (Rome, Befani). *18 avril 1891:* I. Errori, Mensogne et Delitti. — II. Sistema fisico di S. Tommaso. — III. Degli Hittim O Hethei e delle loro migrazioni. — IV. Le diavolerie del secolo passato. Racconto storico. — V. Révista della stampa. — VI. Scienze naturali. — VII. Cronaca contemporanea. (Bimensuel. Par an : 25 fr.).

Correspondant (Paris, 14 rue de l'Abbaye). *25 mars 1891:* Windthorst, par l'abbé Kannengieser. — II. La jeunesse de Chateaubriand, par M. de Lescure. — III. Le socialisme chrétien. La tradition des hérésies, par Henri Joly. — IV. Le triomphe de Jean Bréval, par Mme P. Schlumberger. — V. Les œuvres et les hommes, par Victor Fournel. — VI. Les faits économiques et le mouvement. Les spéculations commerciales contemporaines, par Claudio Jannet. — VII. Mélanges : La Passion (P. Ollivier), par H. Delorme. — Rome pendant la semaine sainte, par L. Dufougeray. — VIII. Chronique politique, par Louis Joubert.

10 avril: I. La situation religieuse (Lettre au directeur). — II. La jeunesse de Chateaubriand, d'après des documents nouveaux (fin), par M. de Lescure. — III. Les progrès de l'anthropologie, par le Mis de Nadaillac. — IV. Les mémoires du vicomte Armand de Melun (Louis-Napoléon, président de la République). — Travaux parlementaires. — V. Le triomphe de Jean Breval (fin), par Mme P. Schlumberger, née De Witt. — VI. Etudes d'histoire contemporaine (Les dernières années du maréchal Bugeaud en Algérie, 1844-1847 — (I), par Paul Thureau-Dangin. — VII. Saint-Barnabé (I), par le Bon E. de Mandat-Grancey. — VIII. Mélanges (Hippolyte Carnot, par M. Lefévre-Pontalis, par H. Delorme. — IX. Revue des sciences, par Henri de Parville. — X. Chronique politique, par Louis Joubert. — XI. Mme Craven, née La Ferronnays, par le Vte de Meaux. (Bi-mensuel. Par an : 35 fr.)

Cosmos (Paris, 8, rue François Ier.) *18 avril 1891:* I. Tour du monde. — II. Le pont sur la Manche, d'après les derniers travaux de la Société d'études du Channel Bridge and Railway Company. — III. Lampes à arc (suite), par M. de Contades. — IV. Influence de la lune sur la température, par F. Tardi. — V. Un portrait inédit de Christophe Colomb, par le Dr A. Battandier. — VI. Alimentation des tenders des locomotives à l'aide du pulsomètre, par A. Diernis. — VII. Le Dendrosicyos, par M. Balmé. — VIII. Les volumes moléculaires des combinaisons Cp, Hq, Or, à leur point d'ébullition (fin), par J. A. Groshans. — IX. Restauration des faïences et porcelaines, par A. de Brébisson. — X. Sociétés savantes. — Bibliographie. — Le ciel. — Gravures (Hebdomadaire. Par an : 32 fr.)

Deutsche Rundschau (Berlin Paetel). *April 1891:* I. Unwiederbringlich. Roman von Th. Fontane. — II. Willkürliche und unwillkürliche Bewegung (W. Henke). — III. Hundert Jahre italienischer Bildniszmalerei (Karl Woermann) — IV. Die Bekehrung Constantin's des Groszen (Otto Seeck). — V. Casati's Aequatoria (Paul Reichard). — VI. Aus Karl Friedrich Reinhard's leben (W. Lang). — VII. Der erste katarakt (Georg Ebers). — VIII. Politische Rundschau. — IX. Ilfe Frapan (Ernst Wechsler. — X. Alltagsleben einer deutschen Frau (J. Lessing). — XI. Urtheil eines Arztes über J.-J. Rousseau (Lady Blennerhassett) — XII. Familiennotiz über J. M. R. Lenz. — XIII. Literarische Notizen. — Literarische Neuigkeiten. (Mensuel. Par an: 30 fr.)

Gids (Amsterdam, Van Kampen). *April 1891:* I. Tweeërlei letterkundige Kritiek. Potgieter en Huet, door Dr H. J. Polak. — II. Nieuwe duitsche tooneelschrijfkunst, door L. Simons. — III. Gesprekken door Prof. A. Pierson. — IV. Fransche verzen door Prof. A. G. Van Hamel. — V. Verzen voor mijn liefste door Hélène Swarth. — VI. Dramatisch Overzicht, door M. J. N. Van Hall. — VII. Letterkundige kroniek (E. Zola. L'Argent). — VIII. Bibliographie. (Mensuel. Par an : 32 fr.)

Historisch-politische Blätter (Munich, Artistischen Anstalt) *1er avril 1891:* I. Warmkaltes über Ruszland (II). — II. Die angeblich " von

Rom ausgegangene welsche Lügenschrift „ über Luthers Tod von Jahre 1545. — III. Auf deutschen Hochschulen. — IV. Windthorst im Centrum. — V. Zeitläufe. — VI. Gutberlet's Lehrbuch der Philosophie.

15 avril : I. Kornzölle in Deutschland nach Geschichte und Statistik. — II. Zustände in der württembergischen evangelischen Landerkirche — III. Aus alt fry Rhätia (Die Familie von Salis). — IV. Gedanken über die Resultate der letzten Volkszählung — V. Zeitläufe (von der politischen Wetterkarte in der Umgebung des Reichs). — VI. Zur Kirchenpolitik des Ministeriums Rudini. — VII. Zur Geschichte des Tridentiner Concils. (Bi-mensuel. Par an : 25 fr.)

Journal des Économistes (Paris, Guillaumin). *Mars 1891*: I. Un paradoxe historique de Karl Marx, par M. Roger de Fontenay. — II Les impôts sur les congrégations religieuses et le droit commun, par M. Ch. Parmentier. — III. Renouvellement du privilège de la Banque de France, par M. A. Courtois. — IV. Revue de l'Académie des sciences morales et politiques, par M. Lefort. — V. Le régime monétaire de la Banque d'Angleterre : Un discours de M. Goschen à la chambre de commerce de Leeds, par M. H. C. — VI. Le banditisme algérien, par M. J. Le Roy. — VII. Les corporations artistiques et la gestion des théâtres nationaux subventionnés, par M. Léon Roquet. — VIII. Lettre d'Italie, par M. Vilfredo Pareto. — IX. Bulletin. — Société d'économie politique. — Comptes rendus. — Notices bibliographiques. — Chronique économique. — Chronique financière — Table du tome V.

Avril 1891: I. Le projet du budget de l'exercice 1892 et les conventions de 1883, par M. Paul Delombre. — II. Du prix de revient des principales céréales en Russie et en Allemagne, par M. Ivan Maklachevsky. — III. Protectionnisme et dépopulation, par M. Daniel Bellet. — IV. Revue des principales publications économiques de l'étranger, par M. Maurice Block. — V. La chute de la société des dépots et comptes courants, par M. A. Raffalovich. — VI. Le stock or de l'Angleterre, par M. G. François. — VII. Correspondance. — Bulletin. — Société d'économie politique. — Comptes rendus. — Notices bibliographiques, par M. Rouxel. — Chronique économique. (Mensuel. Par an : 38 fr.)

Lamp (London, Winten). *April 1891:* I. Centrepiece : The Nativity, by Luca della Robbia. — II. Dalmeny Brothers — III. Eating in public. — IV. A family portrait, by John Hastings. — V. George Haworth, by Mrs. Aylward. — VI. Hot water as a beverage — VII. Two fanatics, by A. W. — VIII. Eggs and Cheese, by L. E. Dobrée. — IX, Lolotte Liberté — A tale of 1870, by Hilaire Belloc. — X. The Violet, by E. M. Langdon. — XI. Penitence. A true story, by Lilian Street. — XII. The Castle of Franchimont, by Bessie Parkes Belloc. — XIII. England's ecclesiastical revolt by Aubrey de Vere. — XIV. Neighbours in town. — XV. Finding a martyr. — XVI. A day gone by. — XVII. A hospice for the dying, by Katharine Tynan. (Mensuel. Par an : 12 fr.)

Lecture rétrospective (Paris, Librairie illustrée). *20 avril 1891:* I. Le bonheur dans le crime (1re partie), par J. Barbey d'Aurevilly. — II. Napoléon Ier et son œuvre, par le Prince Napoléon. — III. Propos de ville et de théâtre, par H. Murger. — IV. Trente et quarante (2e partie), par E. About. — V. Les chiens du Douar, par G. Guillaumet. — VI. Vingt années de Paris, (fin), par A. Gill. — VII. Les roses-thé (poésie), par E. Vermesch. — VIII. Minuit et midi (8e partie). — IX. Le peintre des sapeurs, par Charles Monselet. (Bi-mensuel. Par an : 16 fr.)

Livre Moderne (Paris, Quantin). I. Les collectionneurs d'affiches illustrées (Illustrations dans le texte et hors texte). — II. Correspondances inédites : Autographes divers. — III. Les poètes du livre : Les plus beaux vers, pièce inédite d'Edmond Haraucourt. — IV. Idylle bibliographique : Dialogue entre un diplomate et un bas bleu, par B.-H. Gausseron — V. Suivons les enchères ! Echos de ventes récentes. — VI. Zigzags bibliologiques : Notes et nouvelles pour les gens de livres.

Illustrations. I. Hors texte : Douzes affiches de Jules Chéret. Willette, Raffet, Johannot, Bertall et Edouard de Beaumont, tirées en couleurs différentes. — II. Dans le texte : Affiches de Grasset et de Willette. Lettrines et vignettes. (Mensuel. Par an : 45 fr.)

Month (London, 48 South St, Grosvenor Sq.). *April 1891:* I. The financial situation in Italy, by J. A. C. Colclough. — II. The jesuit missions in Bengal. — III. The holy places of Ierland. — IV. Pietas Mariana Gallica, by the R. F. Goldie. — V. Irisü Worthies of the sixteenth century. Father Henry Fitzsimon (continued), by the R. Edmund Hogan. — VI. Whitman's defects and beauties, by William O' Leary Curtis. — VII, The abolition of serfdom in Europe (IIe Germany), by the R. Canon Brownlow. — VIII. The Scythe and the Sword by J. S. Fletcher. — IX. Reviews — Literary Record. (Mensuel. Par an : 30 fr.)

Nineteenth Century (London, Trübner). *April 1891:* I. The Seamy Side of Australia, by J. W. Fortescue. — II. Mutual Aid among savages by Prince Kropotkin. — III. Slum-Mothers and Death-clubs : a Vindication. by E. Berdoe. — IV. The story of Bianca Cappello, by H. Schütz Wilson. — V. State-Made Farmers, by W. E.

Bear. — VI. A Stone book, by Mss. Bradley. — VII. The progress of welsh Disestablishment, by G. Osborne Morgan. — VIII. Is it to be Civil War? by A. P. Laurie. — IX. A departement of Health, by R. Russell. — X. A Model Dairy, by the Earl of Meath. — XI. Science and a future life. by F. Myers. — XII. Five thousand miles with Range-Cattle, by Nele Loring. — XIII. Tayllerand's Memoirs, by Lord Acton. — XIV. Professor Huxley and the Duke of Argyll, by the Duke of Argyll — XV. Letter from Mr. Gladstone. (Mensuel. Par an: 40 fr.)

North American Review (New-York, 3 East 14th Street). *April 1891:* I. Wealth and its obligations, by the Cardinal Gibbons. — II. Pauperism in the United States, by R. T. Ely. — III. The example of a great life, by the Editor. — IV. The duty of the hour, by J. M. Rusk. — V. Married women in fiction, by M. W. Hazeltine. — VI. The west and the railroads by Sidney Dillon. — VII. Men of the Salisbury parliament, by H. W. Lucy, — VIII. Humors of the cookery-book. by A. Repplier. — IX. Civilization and suicide by W. Mathews. — X. The best sign of our times, by E. Castelar. — XI. Notes and comments, (Mensuel. Par an : 28 fr.)

Nouvelle Revue (Paris, 18, boulevard Montmartre). 1er *avril 1891:* I. L'exposition française à Moscou. — II. Le quatrième Etat français, par le marquis de Castellane. — III. Paris en voiture, par Croqueville, — IV. La force des choses, par Paul Marguerite. — V. Les drames historiques d'Henri Ibsen, par Ernest Tissot. — VI. L'avenir politique du Canada, par Ch. Gailly de Taurines. — VII. Disgraziata, par la comtesse Lara. — VIII. Vérités et apparences, par M. Th. Funck-Bretano. — IX. Les disparus : Théodore de Banville et le Prince Napoléon Bonaparte, par Frédéric Lolié. — X. Un parlementaire allemand : Windthorst, par Edouard Fuster. — XI. Quelques coutumes dahoméennes, par M. G. de Wailly. — XII. Quand aurons-nous l'heure universelle? par Tondini de Quarenghi. — XIII. Lettres sur la politique extérieure, par Juliette Adam. — XIV. Chronique politique, par Raoul Frary. — XV. Chronique du théâtre : Musique. par Louis Gallet. — XVI. Chronique du théâtre : Drame et comédie, par Marcel Fouquier. Carnet mondain. — Revue financière. — Revue immobilière de la quinzaine — Les Livres : Profils et portraits. — Bulletin bibliographique.

15 avril : I. Armement et tactique (1er article), par G. G. — II. Paris en voiture (2e article), par Croqueville. — III. La force des choses (fin), par Paul Marguerite. — IV. Le cardinal Maury, par H. Jouin. — V. Adam Mickiewicz et Maryla, par le comte A. Wodzinski. — VI. Un coup de fusil, par Baude de Maurceley. — VII. Le partage de l'Afrique, le Portugal et l'avenir de l'Europe. — VIII. Le dormoir (poésie), par A. Valabrègue. — IX. Le brouillard (poésie), par P. Courtois. — X. La grande nation, par un Français. — XI. Les exécutions de la Nouvelle-Orléans, par E. Masseras. — XII. Les disparus : Joseph Soulary, par F. Loliée. — XIII. Lettres sur la politique extérieure, par Mme Adam. — XIV. Chronique politique, par Raoul Frary. — XV. Questions du jour, par H. Legrand. — XVI. Chronique du théâtre : Musique, par L. Gallet. — XVII. Chronique du théâtre : Drame et comédie, par M. Fouquier. — XVIII. Revue agricole, par Georges Couanon. (Bi-mensuel. Par an : 52 fr.)

Petite Revue (Paris. Lecène et Oudin). *18 avril 1891 :* I. Pouyer-Quertier. — II. Lord Granville. — III. 500,000 dollars de récompense (suite), par F. Hue. — IV. A travers la science, par G. Vitoux. — V. La France pittoresque, par L. Coqueton. — VI. Les phares, par Paul Blaise. — VII. La joie fait peur (suite), par Mme de Girardin. — VIII. Hégésippe Moreau, par Vallery-Radot. — IX. Le lieutenant Palat. — X. L'oiseau bleu, par A. Daudet. — XI. Entre deux numéros. — Variétés (Hebdomadaire. Par an : 7 fr.)

Réforme sociale (Paris, Bd St-Germain, 174). 1er *avril 1891 :* I. La réunion annuelle de 1891, par A. Delaire. — II. L'accroissement de la population française, par Ch. Richet. — III. Le domaine rural du ve au ixe siècle, par Paul Allard. — IV. Le familistère de Guise et de la papeterie coopérative d'Angoulême, par Urbain Guérin. — V. L'emploi des fonds de la participation aux bénéfices, par M. Trombert. — VI. Une nouvelle loi russe sur les fonds de prévoyance retenus aux ouvriers. — VII. Le mouvement social à l'étranger. — La protection de la petite propriété en Belgique. — L'émigration dans l'Amérique du Sud. — La crise des tisserands silésiens, par J. Cazajeux. — VIII. Bibliographie des périodiques et des publications nouvelles.

16 avril : I. Monographie sociale d'un canton industriel du Nord de la France. (Les usines de Creil), par M. W. Bertheault. — II. Les institutions privées et les sociétés d'économie, d'épargne ou de crédit à Limoges (fin), par M. L. Guibert. — III. Les limites naturelles du droit de tester du père de famille, par M. E. Richard. — IV. La vie rurale dans le Texas occidental. — V. Réunion mensuelle du groupe de Paris. L'arbitrage entre patrons et ouvriers, d'après une communication de M. Finance, et une discussion à laquelle ont pris part MM. V. Brants, Lacour Grandmaison, A. Gibon et G. Picot. — VI. La durée de la journée de travail à Gand, lettres de MM. F. Smet de Nayer et Armand Julin. — Les doctrines sociales de M. l'abbé de Pascal, lettres de MM. G. de Pascal, Claudio Jannet et J. Rambaud. — VII. Chronique du mouvement social, par M. Fouge-

rousse. — VIII. Union de la paix sociale. Présentation et correspondance, par M. Alexis Delaire. — IX. Bibliographie des périodiques et des publications nouvelles. (Bi-mensuel. Par an : 20 fr)

Review of Reviews (London, Mowbray House, Norfolk St-Strand). *April 1891 :* I. Frontispice. — II. Progress of the world. — III. Diary of the month. — IV. Obituary. — V. American legislation in 1890. — VI. Private morals and public life. — VII. Current caricatures. — VIII. Character sketches : Three empire builders. — IX. The experimental cancer hospital. — X. Leading articles in the reviews. — Reviews reviewed. — XI. Russian literary causerie. — XII. The foreign reviews. — XIII. The musical magazines. — XIV. Some military magazines. — XV. Photographs of the month. — XVI. Art in the magazines. — The book of the month. — New books of the month. — Contents of the leading reviews and notable articles in the magazines. (Mensuel. Par an : 12 fr)

Revue catholique des institutions et du droit (Grenoble, Baratier et Dardelet). *Avril 1891 :* I. La tradition théologique et canonique dans la question du salaire, par A. Onclair. — II. Les caisses de prêt de Raiffeisen (fin), par L. Durand. — III. Le cardinal Pie, second sermon sur la propriété (les devoirs). — IV. M. Bresson, par J. S.-L. — V. Le régime représentatif en France (suite), par le comte Catta. — VI. Société catholique d'économie politique. Séance du 24 février 1891. — Mélanges. — Bulletin judiciaire. — Chronique du mois. — Bibliographie. (Mensuel. Par an : 13.50.)

Revue de France (Paris, Gautier). *18 avril 1891:* I. Retour d'extrême-Orient, par L. de Tinseau. — II. Notes parisiennes : Barnum. — Le recensement. — Les mémoires d'un recenseur. — Le général Appert. — III. Le Raphaël de M. Prunelier, par René Bazin. — IV. Auteurs et livres : MM. Jules Lemaître, René Bazin, Eug. Le Moüel, par M Lanquereau. — V. Les oiseaux de Katel, par Eug. Le Moüel. — VI. La semaine politique, par un conservateur. — VII. Limoëlan, roman, par E. Ourliac. — VIII. Semaine scientifique, par H. de Parville. (Hebdomadaire. Par an : 8 fr.)

Revue des Institutions de prévoyance (Paris, Berger-Levrault). *Mars 1891 :* I. Rapport présenté au Sénat sur le projet de loi concernant la société de secours mutuels, par M. H. Maze. — II. Texte du nouveau projet de loi présenté par la commission sénatoriale sur les sociétés de secours mutels. — III. La statistique officielle des sociétés de secours mutuels, par M. Prosper de Laffitte. — IV. Mouvement de la Prévoyance en France et à l'étranger. — V. Publications d'économie sociale. — VI. Documents. (Mensuel. Par an : 16.50)

Revue philosophique (Paris, Alcan). *Avril 1891 :* I. Qu'est-ce que la physiologie générale ? par Ch. Richet. — II. La philosophie de Bacon, par Brochard. — III. Sur un cas d'aboulie et d'idées fixes (fin), par Pierre Janet. — IV. Pourquoi mourons-nous ? (fin), par J. Delbœuf. — V. Sur la géométrie non euclidienne, par G. Sorel. — VI. Les bases expérimentales de la géométrie euclidienne, par Andrade. — VII. La philosophie et les concours d'agrégation, par P. Fouillée. — Analyses et comptes rendus. — Société de psychologie physiologique. (Mensuel. Par an : 33 fr.)

Tour du Monde (Paris, Hachette). *Avril 1891:* La Corse, par M. Gaston Vuillier. Texte et dessins inédits. Trente-sept gravures de Vuillier ou d'après les photographies de M. Cardinali, photographe à Ajaccio. (Hebdomadaire. Par an : 26 fr.)

Trübner's Record (London, Trübner). *N° 251:* I. Sanskrit plays, by Professor F. Kielhorn. — II. Pandit Satyavrata Samasrami. — III. Chattapani, by R. F. St. Andrew St John. — IV. The Feud between the Owls and Crows by the same. — V. The Chinbôks. — VI. Stagnation. — VII. New books. — VIII. Obituary. — IX. Notes and news. — X. American Literature. — XI. New Oriental books. — XII. Armenian Literature. — XIII. Armenian Bibliography. (Par an : 14 fr.)

Université catholique (Lyon, Vitte), *15 avril 1891 :* I. L'histoire de Joseph et le témoignage des monuments, par M.-J. Belon. — II. Le socialisme et les lois économiques, par J. Rambaud. — III. Le cerveau et le crâne de l'homme, par Ed. Jacquart. — IV. L'historien Eadmer, par P. Ragey. — V. De la conception de l'histoire littéraire chez les anciens et les modernes, par Ph. Gonnet. — VI. Revue philosophique, par Elie Blanc. — VII. Bibliographie. — VIII. Actes récents du Saint Siège. (Mensuel. Par an : 24 fr.)

En vente à la Société belge de Librairie

16, RUE TREURENBERG, BRUXELLES

COUP D'ŒIL

SUR LA

PROPRIÉTÉ PRIVÉE

DES

RIVIÈRES ET RUISSEAUX

NON NAVIGABLES ET NON FLOTTABLES

PRISES D'EAU, AQUEDUC, APPUI

ÉCOULEMENT SUR LES FONDS INFÉRIEURS

Servitudes nouvelles à établir par voie administrative comme mesures réglementaires de police des cours d'eau

EN FAVEUR DU NON-RIVERAIN

CODE CIVIL, LOIS, ARRÊTS, PROJETS

1669-1789-1791-1804-1848-1855-1869-1870-1875

PAR LE Cte FRANÇOIS VAN DER STRATEN-PONTHOZ

1re PARTIE

UN VOLUME IN-4° DE 200 PAGES ET 4 TABLEAUX. — PRIX 5 FRANCS.

LA QUESTION SOCIALE

ET

L'APOSTOLAT DE L'OUVRIER

COMMENT TOUS NOUS POUVONS TRAVAILLER A L'APOSTOLAT DE L'OUVRIER

par UN AMI DE L'OUVRIER

Un vol. in-16 de 72 pages.

Prix : 75 cent. — 10 exemplaires pour 5 fr.

Il est nécessaire en ce moment d'appeler l'attention des catholiques sur leurs devoirs vis-à-vis des ouvriers. Les classes populaires ont été trop abandonnées par l'égoïsme de la bourgeoisie sceptique. Cette situation entraîne des périls auxquels il faut parer. La charité chrétienne doit se manifester en œuvres pratiques et salutaires pour le bien moral et matériel des ouvriers. Faire appel pour cela au zèle de tous les catholiques, les éclairer sur leurs devoirs, leur montrer les exemples à suivre, tel est le but de cette excellente brochure qu'on ne pourrait assez divulguer et répandre.

L'ILLUSTRATION HORTICOLE

Revue mensuelle des Plantes les plus remarquables

des introductions nouvelles et des faits les plus intéressants de l'horticulture

PUBLIÉE SOUS LA DIRECTION DE **J. LINDEN**

ADMINISTRATEUR : **LUCIEN LINDEN** — RÉDACTEUR : **ÉMILE RODIGAS**

avec la collaboration

D'UN GRAND NOMBRE DE BOTANISTES ET HORTICULTEURS ÉMINENTS

PRIX D'ABONNEMENT :

Pour les 12 livraisons 30 francs, pour toute l'Union postale, payables par anticipation

UNE LIVRAISON-SPÉCIMEN : **3 francs**

LE JOURNAL DES ORCHIDÉES

GUIDE PRATIQUE DE CULTURE

rédigé et publié par LUCIEN LINDEN

Administrateur-Directeur de l'*Horticulture internationale*

Secrétaire de *l'Orchidéenne*

PUBLICATION BI-MENSUELLE

PUBLIÉE AVEC LA COLLABORATION DE

MM. J. Linden, Comte du Buysson, de Lansberge, G. Warocqué, R.-A. Rolfe, G. Miteau, Ém. Rodigas, P.-E. De Puydt, N. Funck, E. Wallaert. P. Gloner, G. Joris, A. Van Imschoot, Fr. Desbois, A. Linden, E.-S. Rand, Dr Van Cauwelaert, E. Bungeroth, Alf. Bleu, James O'Brien, R. Martin Cahuzac, Dr Capart, Comte de Bousies, J. du Trieu de Terdonck, A. Lallemand, A. Cogniaux, Max Garnier, P. Silver, J. Moens, L. Lubbers, A. Dallière, Comte de Moran, O. Ballif, C. Ellner, Jules Hye, F. Kegeljan, D. Massange de Louvrex, O. De Meulenaere, etc.

Paraît le 1er et le 15 de chaque mois en fascicules in-8° de 16 pages de texte

---

PRIX DE L'ABONNEMENT

10 francs par an, payables par anticipation ;
6 mois : 6 francs ; 3 mois : 4 francs

Un numéro-spécimen sera envoyé franco et gratis à toutes les personnes qui en feront la demande.

ON S'ABONNE A LA SOCIÉTÉ BELGE DE LIBRAIRIE

16, rue Treurenberg, Bruxelles.

LINDENIA

ICONOGRAPHIE DES ORCHIDÉES

publiée sous la direction de J. LINDEN

RÉDACTEURS EN CHEF : LUCIEN LINDEN ET ÉMILE RODIGAS

PUBLICATION MENSUELLE IN-FOLIO

Chaque livraison contient quatre belles planches

richement coloriées

Cette publication forme le plus beau, le plus exact et le meilleur marché des ouvrages de luxe périodiques spéciaux aux Orchidées. Le succès que **LINDENIA** à rencontré dans le monde des spécialistes, a engagé la direction a publier en même temps que l'édition française, une édition anglaise et une édition américaine.

CONDITIONS D'ABONNEMENT

I. **Édition française** : 60 fr. pour les 12 livraisons, payables par anticipation. On peut encore se procurer les volumes parus de la *Lindenia* aux prix suivants : 1er volume, 125 fr. — 2e volume, 100 fr. — 3e volume, 75 fr. — 4e volume, 65 fr.

(Les 4 volumes pris ensemble, 350 fr. — Un numéro-spécimen de l'année en cours, 6 fr.)

II. **English Edition** published on the 1st of each month. Half year suscription (6 months=24 plates) : U. K., post free, 25 sh.

III. **American Edition** published on the 1st of each month. Half year suscription (6 months=24 plates) : U. S. A., post free, 6 dollars.

ON S'ABONNE A LA SOCIÉTÉ BELGE DE LIBRAIRIE

16, rue Treurenberg, Bruxelles

REVUE BIBLIOGRAPHIQUE BELGE

Les Ouvrages belges dont le titre seul est renseigné dans ce numéro seront analysés dans un numéro prochain.

THÉOLOGIE — APOLOGÉTIQUE

HERGENRŒTHER (S. E. le Cardinal). — **Histoire de l'Eglise**. Tome V. *Bruxelles, Société belge de Librairie* (Paris, Palmé). 1 volume in-8° de 655 pages. Prix : 7 fr. 50. (*Bibliothèque théologique.*)

Ce volume est le cinquième de l'histoire de l'Église du savant cardinal Hergenrœther et fait partie de la *Bibliothèque théologique du XIXe siècle*. Nous n'avons pas à faire l'éloge de l'*Histoire de l'Église* de Hergenrœther, ni de la traduction qui semble donner un ouvrage écrit d'abord en français. Tout le monde connaît la science du cardinal préfet des archives du Vatican et ses admirables travaux. Bornons-nous à dire que ce volume va de Boniface VIII à Innocent X. Les universités, la renaissance, le schisme grec et le concile de Florence, les hérésies de Wiclef et de Jean Huss nous conduisent au seuil des temps modernes et terminent le moyen âge. La 3e époque commence avec la réforme. Ici paraissent, mis dans leur vrai jour Luther, Zwingle, Calvin, Henri VIII et toutes leurs agitations et en face d'eux les travaux des Papes, les vertus des saints et surtout le concile de Trente avec ses définitions de foi et ses règles de discipline. On voit l'abondance des matières réunies dans ce volume et le grand intérêt qu'elles présentent. T. L.

SCHOUPPE (F. X.), S. J. — **Adjumenta Oratoris Sacri** seu divisiones, sententiæ et documenta de iis Christianæ vitæ veritatibus et officiis, quæ frequen-

---

Tous les ouvrages annoncés peuvent être envoyés contre remboursement ou contre envoi du montant en mandat ou en timbres-poste. — Adresser les demandes à M. Oscar Schepens, Directeur de la Société belge de Librairie, rue Treurenberg, 16, à Bruxelles.

—

En dehors des ouvrages appréciés dans cette Revue, *la Société belge de Librairie n'entend pas recommander les livres simplement annoncés.*

tius e sacro pulpito proponenda sunt, collecta atque ordine digesta. Editio XIII. *Bruxelles*, *Société belge de Librairie*. 1 volume in-8° de VI-600 pages. Prix : 5 fr.

Ce recueil de plans de sermons, de textes, de sentences et de documents pour faciliter au clergé le ministère de la prédication et le diriger dans cet important labeur est suffisamment connu. Un livre parvenu à sa treizième édition n'a plus besoin d'éloges. T. L.

VAN DEN GHEYN (G.), directeur de l'Institut Saint-Liévin, à Gand. — **La Religion, son origine et sa définition**. *Gand*, *Siffer*. 1 volume in-8° de 130 pages. Prix : 2 fr.

L'ouvrage de M. Van den Gheyn est un traité philosophique exposant la doctrine de S. Thomas sur l'origine et la définition de la religion ; mais les théories du docteur angélique y sont enchâssées dans un cadre tout à fait moderne. C'est contre les philosophes contemporains que l'auteur pose son « contra est » ; pour l'exposé du fait qui lui sert de point de départ, il ne s'est pas contenté des données d'une « histoire scholastique » quelconque, et pour la linguistique, « il a puisé ailleurs que dans le livre des « Etymologies de Saint Isidore ».

Il cherche avant tout « à rendre compte d'un phénomène que tous, croyants ou incroyants, nous pouvons aisément constater : celui de l'existence de certains actes dits religieux et qui se retrouvent identiques au fond dans toutes les religions ». Il constate d'abord le fait, puis il en recherche la cause, et, après avoir écarté, sans les réfuter pourtant, les réponses qui lui semblent fausses, il expose la véritable solution du problème religieux. La seconde partie : Définition de la religion, comprend deux articles : la religion et la philosophie contemporaine et la définition de la religion d'après S. Thomas.

L'ouvrage entier dénote une rare érudition ; les appendices sur le Nirvana bouddhique et sur le mythe d'Aditi sont très intéressants. Le savant directeur du collège Saint Liévin s'est livré à de patientes et fructueuses recherches. Nous regrettons que la partie strictement philosophique de la question soit moins complètement traitée ; nous aurions aussi voulu voir plus d'ordre et de méthode dans l'exposé des différents systèmes. Le style, coulant et facile, rend attrayante la lecture de cette trop courte dissertation. X.

SCIENCES JURIDIQUES ET POLITIQUES

LEURQUIN (Ch.), juge au tribunal de 1re instance de Mons. — **Etudes sur la saisie-arrêt.** Première livraison. *Bruxelles*, *Larcier*. 1 volume in-8° de 252 pages. L'ouvrage complet comprendra 2 livraisons, chacune du prix de : 5 fr.

Cette œuvre juridique, à laquelle l'auteur donne le nom modeste d'*Etude sur la saisie arrêt*, est un véritable traité complet et méthodique des multiples questions que soulève l'application des articles 557 et suivants du code de procédure civile. A en

juger par l'étendue donnée, dans cette première livraison, à l'interprétation des articles 557 à 564, l'ouvrage, une fois achevé, aura étudié toutes les difficultés que peut soulever la matière. Les textes du code y sont, l'un après l'autre, suivis d'un long commentaire où l'auteur, après avoir recherché dans les travaux préparatoires du Code de procédure l'intention du législateur, examine et apprécie tous les éléments de discussion fournis par la doctrine, tous les cas tranchés par la jurisprudence, jetant sur ce fouillis d'opinions et de décisions diverses une note personnelle qui caractérise l'ouvrage et en fait une œuvre juridique à la fois intéressante et instructive. Nous reviendrons d'ailleurs plus longuement sur l'étude de M. Leurquin lorsqu'elle sera complètement achevée.

J. C.

Nouvelle loi allemande sur les brevets d'invention (7 avril 1891). Premier texte français publié. *Bruxelles*, *Bureaux de « l'Industrie moderne »*. Gr. in-4° de 4 pages à 2 colonnes. Prix : 50 centimes.

TARQUINI (le R. P. Camille), S. J. — **Les principes du droit public de l'Eglise** réduits à leur plus simple expression, suivis de la dissertation du même auteur sur le *Placet royal* traduits sur la 12e édition latine par *Aug. Onclair*, prêtre belge. 4e édition revue et corrigée. *Paris*, *Retaux-Bray*. 1 volume in-8° de 214 pages. Prix : 3 fr. 50.

Le traité du savant canoniste italien définit brièvement et clairement *le droit public de l'Eglise*, c'est-à-dire « le système des lois qui régissent la constitution de l'Église de Jésus-Christ, pour l'aider à se maintenir et à atteindre la fin propre de sa divine institution ».

Le plan suivi est des plus méthodiques. On pose avant tout les principes et on déduit ensuite les conséquences. On voit ainsi toute la doctrine renfermée dans un germe unique et se développant par degrés.

La science, d'ailleurs, se compose de principes. Sans eux, les questions pratiques deviennent incertaines et exposent à une foule d'erreurs.

C'est de la *fin* de l'Eglise que dérive la nature de la société ecclésiastique, qui est à la fois *parfaite* et *suprême*.

De là découle tout le pouvoir ordinaire de l'Église et sur ses membres et sur les étrangers.

Voici l'ordre suivi dans le traité du Père Tarquini :

Du pouvoir de l'Église considéré en lui-même ;

Du rang qu'occupe l'Église de J.-C. relativement aux autres sociétés, savoir : les sociétés civiles des peuples catholiques, celles des hérétiques et celles desin fidèles ;

Du pouvoir de l'Église en tant qu'il est fixé par des conventions publiques ou concordats ;

Du dépositaire du pouvoir ecclésiastique ou des personnes en qui ce pouvoir réside de droit.

Enfin, cette quatrième édition de la traduction de l'abbé Onclair est augmentée de la célèbre dissertation du P. Tarquini sur le *Placet royal*.

S'il nous était permis d'exprimer un regret, nous dirions que nous eussions été heureux de voir le traducteur donner en note des passages, correspondant à son sujet, tirés des Encycliques si remarquables de Léon XIII. J. J. D. S.

ÉCONOMIE SOCIALE

Comité de patronage des habitations ouvrières et des institutions de prévoyance pour les communes d'Anderlecht, Laeken, Molenbeek-Saint-Jean et Saint-Gilles. Rapport annuel adressé à M. le Ministre de l'Agriculture, de l'Industrie et des Travaux publics, sur les travaux du comité en 1890 (avec 4 annexes). *Bruxelles, Imp. Wormhout.* Brochure in-8° de 34 pages.

Congrès des Œuvres sociales à Liége. Troisième session. — 7-10 septembre 1890. *Liége, Demarteau.* 1 fort volume in-8°. Prix : 7 fr. 50.

Congrès international pour l'étude des questions relatives au patronage des détenus et à la protection des enfants moralement abandonnés, tenu à Anvers en 1890. Compte rendu sténographique publié par ordre du Ministère de la Justice. *Bruxelles, Guyot.* 1 volume in-8° de 535 pages.

Le Ministre de la Justice vient de distribuer aux membres du Congrès tenu à Anvers en 1890 pour la Protection de l'Enfance, etc., les comptes rendus sténographiques des séances. C'est un fort volume édité avec soin. Il formera un souvenir durable de ces brillantes assises en même temps qu'un recueil utile de documents sur une question qui a pris définitivement rang primordial dans nos préoccupations économiques et sociales.

Nous trouvons parmi les Belges qui se sont particulièrement distingués au Congrès les noms de MM. J. de Trooz, Jules Guillery, P. Hymans, Albert Nyssens, Prins, Silvercruys, Stevens, Thiry, Van Schoor; M. Bonnevie, avocat à Bruxelles, était secrétaire du Congrès dû à l'initiative de l'infatigable Ministre de la Justice, M. Lejeune.

E. G.

LAVELEYE (Emile de), membre de l'Académie royale de Belgique. — **La monnaie et le bimétallisme international.** *Paris, Alcan.* 1 volume in-12 de XVIII-347 pages. Prix : 3 fr. 50.

ROYER DE DOUR (Bon Hippolyte de), lauréat de l'Académie royale de Belgique. — **Les habitations ouvrières en Belgique.** Ouvrage couronné par l'Académie royale de Belgique et accompagné de 17 planches et un diagramme. *Bruxelles, Société belge de Librairie.* 1 volume in-8° de 314 pages. Prix : 7 fr.

Parmi les questions d'amélioration sociale pratique, il faut placer à l'un des premiers

rangs la question des habitations ouvrières. Les Belges s'en préoccupent activement et nous avons une preuve de leur activité dans le beau volume que vient de publier le baron H. de Royer de Dour. L'auteur, président-rapporteur de la 11e section de l'Exposition d'économie sociale de Paris en 1889 et membre de la commission d'organisation belge, y développe et y complète le rapport qu'il présenta sur ce qui avait été fait pour l'habitation ouvrière de son pays. Il faut surtout remarquer, comme particulière à ce pays, l'initiative prise par certains bureaux de bienfaisance pour construire des habitations dignes de servir de modèles aux constructions à bon marché et qui, en attendant, assurent le bien-être et la moralité d'un certain nombre de familles. Ce volume a été, à juste titre, couronné par l'Académie royale de Belgique. Il contient 17 planches hors texte, absolument inédites, qui représentent les meilleurs types des habitations ouvrières usitées dans les différentes provinces belges. C'est une des plus précieuses sources de renseignements pratiques pour les personnes qui s'intéressent à cette grande cause.

RUTTEN (Mgr), vicaire général de S. G. Mgr l'Évêque de Liége. — **La Question sociale.** Conférence faite à la Société *Het Davidsfonds*, de Gand, le 10 novembre 1890. *Liége*, *Dessain*. Brochure in-8° de 32 pages. Prix : 50 centimes.

Mgr Rutten, l'un de nos bons écrivains belges, comme le prouverait au besoin son *Cours élémentaire d'apologétique chrétienne*, est aussi un élégant orateur flamand. Absorbé sans doute par ses fonctions de vicaire général de Mgr l'Évêque de Liége, il a prié M. l'Abbé Onclair, littérateur fort compétent, de mettre en français la conférence faite à Gand lors de la réunion du *Davidsfonds*, le 10 novembre 1890.

La Question sociale ! Elle se pose devant nous. Le socialisme, c'est le fils légitime du faux libéralisme et de la franc-maçonnerie ; il n'y a que des aveugles plus ou moins volontaires pour nier cette assertion. Où sera donc la solution ? Léon XIII nous l'indique dans ses immortelles encycliques ; il faut la demander au christianisme. L'Église catholique, fidèle à son passé, accomplira cette œuvre, assurée qu'elle est des promesses divines. Le conférencier a recommandé tout particulièrement la *prudence*, c'est-à-dire d'éviter toute exagération doctrinale dans la propagande à faire en faveur du bien et des œuvres de tout genre s'y rattachant. L'orateur a insisté également devant cet auditoire spécial sur l'emploi de la belle langue des Vondel et des David. Ces accents vibrant sont dû trouver un écho sympathique dans la vieille capitale de la Flandre.

A. C. H. D.

SCIENCES HISTORIQUES

CEYSSENS (l'abbé J.), ancien vicaire de Visé. — **Histoire de la Paroisse de Visé**. *Liége*, *Grandmont-Douders*. 1 volume in-8° de 220 pages. Prix : 3 fr. (Extrait du *Bulletin de la Société d'art et d'histoire du diocèse de Liége*. Tome VI.)

Visé est une charmante localité, agréablement située sur la Meuse. C'est une ville

bien ancienne, et cependant elle n'a guère trouvé d'historiens jusqu'à présent. M. l'abbé Ceyssens vient heureusement de combler cette lacune : il a publié l'histoire de son ancienne paroisse dans le Bulletin de la Société d'art et d'histoire du diocèse de Liége. C'est assez dire que nous avons devant nous un travail sérieux, comme les autres publications du même groupe de savants.

Visé, nommé dans l'acte de partage des petits-fils de Charlemagne en 870, en latin *Viosatum*, en flamand *Wezet*, a une étymologie incertaine. M. Kurth y voit du celtique, M. Habets du tudesque.

A l'historique de la formation de la ville, succède l'histoire de la paroisse et du clergé.

Un événement capital des annales religieuses de la ville, c'est la translation du chapitre de Celles, près Dinant, faite par diplôme de l'évêque Adolphe de la Marck, en date du 10 juillet 1358. Les chanoines apportèrent naturellement avec eux la belle châsse de S. Hadelin ; il nous est donné de pouvoir admirer encore aujourd'hui cette belle œuvre de l'orfèvrerie du moyen âge.

M. Ceyssens passe aussi en revue les autres établissements monastiques de la petite ville : Temple, Sépulcrines, Récollets, Conceptionistes, Carmes, Oratoriens. Nous avons des renseignements étendus sur les œuvres de charité et d'enseignement, sur le moulin banal. Un chapitre fort intéressant est consacré aux célébrités locales : Antoine Sténart, théologien au concile de Trente ; le mathématicien René François de Sluse ; le Cardinal de Sluse, décédé à Rome en 1687 ; les de Charneux et les Requilé. L'auteur n'a pu oublier le procès Sartorius. Nous recommandons cette monographie aux amateurs d'histoire. AD. D.

DEPOTTER (Frans), der Koninklijke vlaamsche Academie.— **De redding van Brugge**, met portret van Baron *Aug. de Maere-Lemnander*. *Gent*, *Siffer*. In-8°. Tiré à 20 exemplaires sur grand papier. (Extrait du *Belfort*.)

DERAADT (Joh.-Theod.), secretaris van de « Société d'Archéologie de Bruxelles ».— **De Heerlijkheden van het Land van Mechelen, Duffel, Gheel en hunne Heeren**. *Turnhout*, *Drukk. Joseph Splichal*. In-8° van 119 bladz. Prijs : 4 fr.

WENDELEER (Mme). — **Cent Récits d'histoire nationale**. *Bruxelles*, *Lebègue*. 1 volume in-4° de 175 pages, illustré de nombreuses gravures. Prix : 3 fr. 50. (*Collection Nationale*.)

Il est difficile d'intéresser les enfants à l'histoire de Belgique : — j'entends à la vieille histoire *diplomatique et militaire*. Pendant le moyen âge, le fractionnement de notre pays en petits Etats dépourvus d'un centre commun, rivaux et souvent ennemis l'un de l'autre ; à l'époque monarchique, sa dépendance de souverains étrangers enlèvent à son histoire tout caractère extérieur d'unité.

Mais, si l'action politique de nos provinces en Europe fut presque nulle et n'offre à l'étude qu'un intérêt fort médiocre, notre sol et notre race ont produit des hommes de génie, des héros et des saints qui ont remué le monde. Puis, le développement de nos

libertés au moyen âge et leur conservation pendant la période monarchique nous place au premier rang des nations, l'Angleterre exceptée.

Nous avons eu de fortes institutions et de grands caractères. C'est là qu'on peut trouver, dans nos annales, un intérêt puissant et fécond. Mme Wendeleer l'a compris et, dans ses *Récits*, simples, courts et clairs, le fait comprendre à ses lecteurs.

C'est une heureuse idée de rappeler, à l'occasion des grandes scènes de l'histoire, les meilleurs tableaux de nos peintres modernes : *l'Abdication de Charles-Quint*, de Gallait, par exemple. Plusieurs, comme la *Prise de Jérusalem*, de Verlat, sont reproduits en gravures.

Dans quelques pages, la « neutralité scolaire » énerve un peu les jugements de l'auteur : il suffit d'en avertir les maîtres catholiques. Ces passages peuvent être l'objet d'une discussion qui les rende non seulement inoffensifs, mais utiles.

L. M.

LITTÉRATURE — ROMANS

COPPIN (José de). — **Les deux tombes**. *Liége, Godenne*. 1 volume in-18 de 256 pages. Prix : 2 fr.

GIRAUD (Albert). — **Les dernières fêtes**. Poésies. *Bruxelles, Lacomblez*. 1 volume in-18 de 84 pages. Prix : 2 fr.

JENART (Auguste). — **Le Barbare**. Poème-drame. *Bruxelles, Lacomblez*. 1 volume in-16 de 140 pages. Prix : 2 fr.

M. Aug. Jenart est un écrivain de la jeune École belge et a donné différentes preuves d'un talent personnel et affiné, trop peut-être. Son œuvre *le Barbare* s'adresse aux spécialistes de la littérature décadente et, par conséquent, me trouve absolument récusable pour l'apprécier. Des écrivains initiés m'ont loué *le Barbare* : on est, je le crois, souvent en défiance, à l'égard des appréciations que portent, les uns sur les autres, les Initiés. Il me semblerait toutefois injuste de méconnaître à un écrivain le mérite des peines qu'il se donne, pussent-elles, au reste, avoir meilleur emploi. J'ai, en outre, à divers endroits trouvé de fort belles choses dans *le Barbare*, dont l'idée mère est très poétique et empreinte d'une grandeur indiscutable. E. G.

SEVERIN (Fernand). — **Le Don d'enfance**. Poésies. *Bruxelles, Lacomblez*. 1 volume in-8 de 96 pages. Prix : 2 fr.

SYLVAE (Mme Gypsy). — **Marcelle Raymond**. *Bruxelles, Lebègue*. 1 volume in-12 de 278 pages. Prix : 3 fr. 50.

VEUILLOT (Louis). — **Corbin et d'Aubecourt**. Nouvelle édition (1891).

Bruxelles, Société belge de Librairie (Paris, Palmé). 1 volume in-12 de XIII-230 pages. Prix : 2 fr.

VEUILLOT (Louis). — **Le Parfum de Rome.** 11e édition. *Bruxelles, Société belge de Librairie* (Paris, Palmé). 2 volumes in-12 de 450 et 500 pages. Prix : 7 fr.

SCIENCES MÉDICALES

PAUL (Dr C.). — **La Tuberculose.** *Paris, Gilon.* 1 volume in-18 de 115 pages. Prix : 60 centimes. (N° 220 de la *Bibliothèque Gilon.*)

Les ouvrages de vulgarisation médicale deviennent de plus en plus nombreux. Est-ce un bien ? est-ce un mal ? La controverse est vive parmi les disciples d'Esculape.

Nous n'hésitons pas, quant à nous, à dire qu'il est utile, même dans l'intérêt sainement entendu du corps médical encore plus que dans l'intérêt des malades, que des notions générales de médecine se répandent dans le public. Il est bon que les intéressés soient au courant des principaux progrès de la science médicale, qu'ils aient une idée juste et exacte des grandes lignes de la pathologie. C'est le meilleur moyen, à notre avis, de faire tomber les préjugés qui entravent si souvent l'action du médecin, en même temps que de mettre un terme aux progrès incessants d'un charlatanisme éhonté.

L'ouvrage du Dr Paul a donc son utilité. La phtisie est une des affections les plus meurtrières qui puissent attaquer l'homme. D'autre part, on sait combien les phtisiques, se faisant trop souvent illusion sur leur état, sont enclins à changer de médication et à recourir aux remèdes les plus empiriques. Enfin, la prétendue incurabilité de cette maladie fait qu'on abandonne facilement les tuberculeux à leur malheureux sort.

Il est donc bon d'initier le public aux notions précises et sûres que la science nous fournit sur la phtisie. L'auteur de l'opuscule sur la tuberculose expose assez exactement ce que nous savons de cette redoutable affection. Il fait bien connaître le rôle que joue le bacille de Koch dans la genèse et l'évolution du tubercule.

Mais nous aurions voulu qu'il insistât davantage sur la possibilité de guérir le phtisique, en même temps que sur la nécessité de le soumettre à un traitement méthodique et persévérant.

D'autre part, il eût convenu d'entrer dans de moins longs développements dans le traitement médical de la maladie pour consacrer plus d'attention à son traitement hygiénique, car c'est spécialement celui-ci qui peut donner de bons résultats et les cures obtenues dans telles localités où l'on soumet les tuberculeux à un traitement basé sur les moyens hygiéniques sont des plus nombreux. Or, l'importance de ces mesures hygiéniques est absolument méconnue du public et particulièrement des phtisiques eux-mêmes.

Dr M.

Simples Conseils aux Mères. *Gand, Siffer.* Plaquette in-16 de 73 pages, imprimée sur papier teinté. (Hors commerce).

Voici un petit livre comme nous voudrions en voir beaucoup. Ce n'est pas qu'il y ait disette de traités ou de manuels d'hygiène à l'usage du monde, spécialement pour les mères de famille. Mais comment veut-on que ces ouvrages soient lus et relus, quand ils se présentent sous les formes austères d'un traité didactique, débutant par une solennelle définition de l'hygiène et clôturant par des conclusions savantes, mais sèches et peu convaincantes ?

Ici, rien de tout cela. Le titre de l'ouvrage, son revêtement et sa forme typographiques, son style, son plan un peu découpé et varié, quoique méthodique, tout concourt à attirer l'attention des mères de famille. Impossible pour une jeune Dame qui, dès la première page, sent qu'elle a affaire à un médecin de cœur de ne pas lire l'ouvrage en entier et de ne pas tenir compte des conseils donnés avec esprit, avec cœur et avec science.

Peut-être pourrait-on regretter que l'auteur n'ait pas été plus complet. Mais il eût dû être plus long, ce qu'il a cherché à éviter, afin de ne pas effrayer ses lectrices par les dimensions de son livre. Au demeurant, nous espérons que ces conseils n'en resteront pas à une première édition et nous engageons leur auteur à ajouter quelques chapitres sur les plus importants d'entre les points qu'il a négligés intentionnellement.

Dr. M.

VANDUYSE (le Dr), chargé de cours à l'Université de Gand. — **De l'hémorragie choroïdienne grave dans l'extraction du cristallin cataracté.** *Gand, Imp. Van Doosselaere.* Brochure in-8° de 32 pages.

Cette intéressante brochure est consacrée à l'étude d'un accident grave qui vient parfois compliquer d'une façon imprévue l'opération de la cataracte. Après l'exposé de quelques observations de cas de ce genre d'hémorragies, il termine par des conseils pratiques propres à en prévenir la manifestation.

Cet opuscule intéressera tous les oculistes et aura sans doute pour résultat de rendre cet accident de plus en plus rare dans une des opérations les plus brillantes de l'ophtalmologie.

Dr. M.

VANLAIR (C.), professeur à l'Université de Liége. — **Manuel de pathologie interne** à l'usage des étudiants et des praticiens. 2e édition revue et augmentée *Liége, Desoer.* 1 volume in-8° de VIII-1081 pages. Prix : 20 fr.

AGRICULTURE — HORTICULTURE

KANITZ (Auguste). — **Le Cardinal Haynald, archevêque de Kolocsa, considéré comme botaniste.** Traduit par *Édouard Martens*, professeur à l'Université de Louvain. *Gand, Siffer.* Brochure in-8° de 45 pages, avec portrait.

Le Cardinal Haynald est une des plus belles figures de notre temps. D'une intelligence supérieure et d'une activité dévorante, il sut trouver le loisir nécessaire pour *cultiver* sérieusement la botanique. Grâce à de fortes études, il devint un vrai botaniste, aussi instruit dans la théorie que dans la pratique. Tous les grands botanistes ont noué avec lui des relations scientifiques. Grâce à ces relations et à ses propres recherches, il parvint à réunir un herbier immense, aussi riche en nombre que précieux en rareté, qu'en tout temps il mit avec générosité à la disposition des savants.

La Bibliothèque du Cardinal est la plus importante qui existe en Hongrie. Ajoutons que les travaux et les publications de l'illustre botaniste sont hautement appréciés partout.

Le volume que M. Aug. Kanitz a consacré au Cardinal botaniste est des plus intéressants. La traduction qu'en a faite M. Édouard Martens, professeur à l'Université catholique de Louvain, un des hommes les plus compétents en cette matière, est d'une rare exactitude ; le style est d'une grande pureté littéraire. La traduction sera d'une lecture aussi agréable qu'instructive pour tous ceux qui s'occupent de l'étude de la botanique. C. B.

PÉDAGOGIE — LIVRES CLASSIQUES

BROECKAERT (I.), S. J. — **Discours choisis de Cicéron analysés et annotés.** Nouvelle édition revue par *S. Van de Sype, S. J.* Tome Ier. *Bruxelles, Société belge de Librairie.* 1 volume in-12 de 191 pages, cartonné. Prix : 1 fr. 50.

Le R. P. Broeckaert a une réputation de critique suffisamment établie pour nous dispenser de tout éloge nouveau. Il a publié jadis le texte des deux célèbres discours de Cicéron contre Verrès, non pour forcer les élèves à étudier seulement les secrets de la langue et acquérir les notions d'antiquités romaines, mais pour leur montrer l'application des préceptes de l'art oratoire dans deux célèbres harangues, connues de tous les amateurs de la belle littérature. C'est tout dire. Son confrère en religion, le R. P. Van de Sype, s'est borné à quelques remaniements et a revu le texte latin sur les derniers travaux des plus récents philologues de l'Allemagne. A. C. H. D.

HURDEBISE (M. l'abbé G.-J.). — **La Vie de Notre-Seigneur.** 10e édition. *Bruxelles, Société belge de Librairie.* 1 volume in-12 de XII-360 pages avec carte, cartonné. Prix : 1 fr. 75.

Le P. Ventura avait raison de proclamer, il y longtemps déjà, que c'est un devoir rigoureux de publier à haute voix et de développer par écrit les mystères, les œuvres, la doctrine et la vie du Sauveur, tels qu'on les raconte dans l'Evangile. Pénétré de cette idée, M. l'abbé Hurdebise a composé une *Vie de Notre-Seigneur ;* nous sommes *heureux* d'en annoncer la 10e édition, pour parler avec Mgr l'Evêque de Liége. Feu le Cardinal Dechamps aurait voulu faire de ce livre le *vade-mecum* de nos collégiens et des pensionnaires de nos grandes maison d'éducation ; il lui semblait que les personnes du monde y trouveraient également le solide aliment de la vie chrétienne.

Dans une première partie, l'auteur s'occupe de la naissance et de l'enfance de Jésus. Puis vient le commencement de sa vie publique. La vie publique de N.-S. se divise tout naturellement en quatre époques. Ensuite arrive la glorification de Jésus.

Un appendice donne quelques éclaircissements utiles empruntés aux antiquités hébraïques. Le Levain, le Trésor, la Perle, la mine d'argent, etc. On n'a pas oublié non plus une carte appelée à rendre plus d'un service pour l'intelligence du texte.

Il nous plaît d'insister sur l'aspect du livre : l'impression typographique est des plus claires, les annotations au bas des pages ne prennent pas trop de place, le papier est légèrement teinté, le cartonnage est solide et élégant tout à la fois. AD. D.

PIRARD (A.), professeur à l'Athénée royal de Tournai. — **Choix de fables d'Esope.** Edition classique, texte revu, annoté et augmenté d'un lexique. *Liége, Dessain.* 1 volume in-12 de 119 pages. Prix : 1 fr. 10.

On pousse partout au protectionnisme dans le monde commercial. Nous ne voyons pas, à notre tour, pourquoi il nous faudrait rester tributaires de l'étranger pour nos livres classiques. La maison Dessain, de Liége, nous paraît être entrée sous ce rapport dans une bonne voie. Les éditions qu'elle publie à l'usage de nos écoles et collèges sont nettement imprimées, sur bon papier et cartonnées. Voici, par exemple, un choix de quarante fables d'Esope par M. Pirard, professeur à l'Athénée royal de Tongres. L'éditeur a consacré trois pages à une notice biographique et littéraire sur Esope. Le texte grec de chaque fable est suivi de quelques annotations au bas de la page pour les mots présentant quelques difficultés pour des élèves de cinquième; un lexique, très développé (p. 61-119), termine le volume. M. Pirard a joint à son texte l'indication des fables de Phèdre et de La Fontaine que le professeur pourrait comparer à celles du vieil auteur grec. A. C. H. D.

VANBEMMEL (Eugène), professeur à l'Université de Bruxelles, et **GRAVRAND** (Ferdinand), professeur à l'Athénée royal de Bruges. — **Œuvres poétiques de Boileau-Despréaux.** Edition classique publiée d'après les meilleurs textes et avec des notes. 6e édition. *Mons, Manceaux.* 1 volume petit in-8° de 215 pages. Prix : 2 fr.

ASCÉTISME — PIÉTÉ

FROMENT (le P. François), S. J. (de Briançon). — **La véritable dévotion au Sacré-Cœur de Jésus-Christ.** Ouvrage précédé d'une notice sur l'auteur par le *P. J.-F. Kieckens, S. J. Bruxelles, Imp. Vromant.* 1 volume in-18 de LV-374 pages. Prix : 3 fr. 50.

Ce pieux et solide ouvrage, réédité après deux siècles d'un inexplicable oubli, fut, au témoignage de la Bienheureuse Marguerite elle-même, le premier qui fut composé sur la dévotion au Sacré-Cœur de Jésus. Le Père François Froment l'écrivit à Paray-

le-Monial même, où il vécut sept ans, à l'époque où le Divin Maître daigna révéler et recommander, avec tant d'amour et d'instances, le mode de réparation des outrages et des froideurs dont son divin cœur est chaque jour l'objet dans le T.-S. Sacrement des Autels.

Mis au courant de ce qui se passait près de lui, au couvent de la Visitation de Paray, et du désir manifesté par Jésus-Christ de voir les membres de la Compagnie s'employer à la diffusion de cette dévotion, le Père Froment s'était aussitôt mis à l'œuvre. Son ouvrage allait paraître lorsque des circonstances, racontées dans sa notice, lui en firent retarder l'impression jusqu'en 1699.

Après de longues investigations dans une foule de bibliothèques, on a eu le bonheur de retrouver ce magnifique travail, bien fait pour notre temps, où l'on cherche davantage des pratiques pour honorer le Sacré-Cœur que des motifs pour les embrasser. Or, *La Véritable dévotion au Sacré-Cœur de Jésus* développe TREIZE PRATIQUES qui étaient déjà mises en vigueur peu après la mort de celle qui les avait inspirées. Elles constituent le troisième livre de cet ouvrage, dont les deux autres, beaucoup plus courts, et le chapitre préliminaire sont consacrés aux notions générales, aux commencements, aux progrès, ainsi qu'à la connaissance et aux motifs de cette céleste dévotion.

LANDRIOT (Mgr), archevêque de Reims. — **L'Eucharistie** avec une introduction sur les mystères. 5e édition. *Bruxelles, Société belge de Librairie* (Paris, Palmé). 1 volume in-12 de VIII-442 pages. Prix : 3 fr. 50.

LANDRIOT (Mgr). — **Instructions sur l'oraison dominicale.** 2e édition. *Bruxelles, Société belge de Librairie* (Paris, Palmé). 1 vol. in-12 de 396 pages. Prix : 3 fr. 50.

LANDRIOT (Mgr). — **La Prière chrétienne.** 7e édition. *Bruxelles, Société belge de Librairie* (Paris, Palmé). 1 volume in-12 de 415 pages. Prix : 3 fr. 50.

LANSLOTS (Dom Ildephonsus), O. S. B. — **Beknopte Overwegingen voor elken dag des jaars,** ten gebruike bijzonder van religieuzen. Naar het italiaansch van een onbekend schrijver. *Brussel, Belgische Boekhandelmaatschappij.* 2 boekd. in-12 van 440 en 428 bladz. Prijs : 5 fr.

LASSERRE (Henri). — **Notre-Dame de Lourdes.** Ouvrage honoré d'un bref spécial adressé à l'auteur par S. S. Pie IX. 124e édition. *Bruxelles, Société belge de Librairie* (Paris, Palmé). 1 volume in-12 de X-464 pages. Prix : 3 fr. 50.

LASSERRE (Henri). — **Les épisodes miraculeux de Lourdes.** Suite et tome II de *Notre-Dame de Lourdes.* 32e édition. *Bruxelles, Société belge de Librairie.* (Paris, Palmé). 1 volume in-12 de XXX-475 pages. Prix : 3 fr. 50.

Leven van de H. Theresia volgens de Bollandisten, hare verschillige geschiedschrijvers en hare volledige werken. Vertaald naar het fransch. *Gent, Vanderschelden.* 2 boekd. in-12 van 465 en 425 bladz. met 2 potretten. Prijs : 4 fr. 50.

On sait que sainte Thérèse est devenue, sans le vouloir le moins du monde, l'un des plus grands noms de la littérature espagnole. Elle écrivit par pure obéissance ; elle dût même recomposer l'histoire de sa vie, dont, une première fois, elle avait jeté le manuscrit au feu, sur l'ordre de son confesseur, épouvanté de sa soumission. Une simplicité remarquable à tout égard, l'absence complète de tout ornement factice fera toujours le charme des livres de la grande réformatrice du Carmel.

Au moment où le prophète Élie allait être emporté dans son char de feu, son disciple Élisée lui demanda de lui laisser quelque chose de son esprit. On dirait qu'une religieuse de Bayeux a adressé à sa fondatrice une demande analogue.

La nouvelle Vie de Sainte Thérèse est particulièrement remarquable. L'auteur a produit l'une des plus belles œuvres de la littérature hagiologique de notre temps. Rien ne manque à ce livre, ni la beauté du style, ni la sûreté des informations. La femme distinguée à qui nous devons ces excellentes pages, outre qu'elle écrit le français à la perfection, connaît le latin et l'espagnol également. Pendant qu'elle tenait la plume, elle avait les yeux ouverts sur les doctes juges des *Acta Sanctorum ;* elle a pu même rectifier en quelques détails les bollandistes par suite de la publication récente d'une édition des œuvres de Sainte Thérèse, collationnée avec soin sur les textes originaux.

Un succès de bon aloi a accueilli cette belle œuvre. Un juge fort compétent, Mgr Perraud, évêque d'Autun et membre de l'Académie française, trouvait le récit bien ordonné, clair, rapide, émouvant. Nous sommes heureux de constater que le traducteur flamand, anonyme tout comme l'auteur, s'est efforcé de maintenir à son travail ces mêmes excellentes qualités. Nous sommes persuadés qu'il suffira de faire connaître ce livre pour qu'il trouve aussitôt de nombreux lecteurs, même ailleurs que parmi les enfants du Carmel. AD. D.

MERMILLOD (S. E. le Cardinal). — **Conférences aux Dames de Lyon** (I. De l'intelligence et du gouvernement de la vie. — II. De la vie surnaturelle dans les âmes). *Bruxelles, Société belge de Librairie* (Paris, Palmé). 2 volumes in-12 de XII-350 et 370 pages. Prix : 5 fr.

La méditation est certainement le moyen le plus facile de se tenir dans l'union avec Dieu. Il n'est donc pas étonnant que les ouvrages destinés à ce pieux et utile exercice soient assez nombreux. La variété est nécessaire pour soutenir l'attention, surtout quand il s'agit de personnes pour qui la méditation est l'objet d'une prescription quotidienne. Les deux volumes que nous présentons au public religieux s'adressent plus spécialement aux membres des congrégations de femmes. On y trouve, pour chaque semaine, sept considérations, divisées en trois points. Elles se rapportent les unes aux principales scènes des Evangiles et aux mystères qu'on célèbre dans l'année ; les autres aux vertus religieuses et aux moyens d'entretenir la ferveur. Le style de la traduction flamande est clair et facile. J. J. D. S.

Vie de la bienheureuse Mère Jeanne-Françoise Frémyot de Chantal, fondatrice de l'ordre de la Visitation Sainte-Marie, d'après les mémoires de la Mère Françoise-Madeleine de Chaugy, secrétaire de la Sainte et cinquième supérieure du premier monastère d'Annecy. *Bruges*, *Desclée*. 1 volume in-8° de 206 pages, illustré de 19 gravures. Prix : 2 fr.

La Mère de Chaugy, compatriote et parente de Mme de Chantal, a rempli auprès d'elle les fonctions de secrétaire : elle eut ainsi l'avantage de connaître intimement celle dont elle devait écrire la vie. De plus, par ses qualités intellectuelles et morales, l'historien était bien à la hauteur de sa tâche. Elle possède, en effet, de remarquables qualités d'écrivain : touche originale, simplicité noble et facile, fraîcheur d'imagination, sûreté de goût, grâce pittoresque, chaleur communicative. L'œuvre de la Mère de Chaugy est de celles qui méritent d'être popularisées et l'on a bien fait en la rééditant à l'usage de la jeunesse. Le texte donné est celui de l'historien ; il a été fidèlement respecté toutes les fois que la clarté n'a point conseillé d'y introduire quelques modifications ; il a été abrégé assez souvent, par voie de suppression ou de condensation, et cependant on lui a conservé son parfum, sa couleur et sa fraîcheur natives.

PÉRIODIQUES

Belfort (Gent, Siffer). *Mei* 1891 : E. Scheerlinck : Galilei — C. Van Pokseele : Eenige woorden over kerkschildering — J. L. Van Wamp ; De Slavenhandel — O. Loosen : Amor — A. Roegiers : De verdere vervlaamsching van het middelbaar onderwijs van eersten graad of latijn en grieksch door het vlaamsch onderwezen — A. Janssens : Het algemeen stemrecht en de herziening der grondwet — Wenken en vragen — J. A. De Laet — Boekennieuws en Kroniek (Mensuel. Par an : 6 fr.).

Ciel et Terre (Bruxelles, Imp. Weissenbruch). 1er *Mai* 1891 : A. Lancaster : L'hiver de 1890-91 — J. Graftiau : État de la végétation après l'hiver 1890-91 — Notes diverses : L'hiver aux États-Unis — Climat de Laponie — Conductibilité de la neige et son effet sur la température du sol — Accroissement de glaciers des Alpes — La pluie comme source d'azote pour les plantes cultivées — Connaissances astronomiques des Nègres du Congo — Climat du Caire. 16 *Mai* : F. Terby : La planète Mars en 1890 — G. Van der Mensbrugghe : Sur une particularité curieuse des cours d'eau et sur l'une des causes des crues subites — A. Lancaster : La température en Europe de 1885 à 1890 — Revue climatologique — Notes diverses (Bi-mensuel. Par an : 8 fr.).

Dietsche Warande (Gent, Siffer), *N°* 2 (1891) : E. Mast : Reuzenfeesten. Praalstoet te Lier — De Raadt : Het testament van eenen aanzienlijken Brusselaar der xive eeuw — Ch. Verreyt : Schilderijen betreffende het gevecht tusschen Breauté en Lekkerbeetje in 1600 — M. Keuffer : Bereiding der goudkleur in de xve eeuw.

Dom W. Van Heteren : Een vlaaamsche bibliothecaris uit de vorige eeuw. Godefridus Bouvart — Pol de Mont : Treze Jowie — M. Nahuys : Isaac Newton en zijn muntverslag — Boekenkennis (Verschijnt alle 2 maanden. Per jaar : 12 fr. 50).

Jeune Belgique (Bruxelles, Lacomblez) *Mai* 1891. Protectionnisme littéraire — G. Eekhoud : Chevalerie rustique — Ch. Van Lerberghe : Panthée. — G. Destrée : Proses — V. Remouchamps : Vers — Chronique littéraire et artistique (Mensuel. Par an : 7 fr.).

Langues et Dialectes (Bruxelles, 18 rue Marcq). *Mai* 1891 : Le préfixe *en* et *an* dans la langue osque. - Les éléments arabes de la langue italienne.— Les insultes du patois flamand de Bruxelles.— Deux chansonniers namurois inédits.— Chansons namuroises de l'abbé Grisard. — Paradigmes de la conjugaison des verbes namurois. — Glossaire phonologique, étymologique et grammatical.— Remarques sur les préfixes du vieux français du Nord.— Chronique et mouvement bibliographique (Trimestriel. Par an : 10 fr.).

Messagers des Sciences historiques (Gand, Vanderhaeghen) I (1891) : La cour du roi de Lindre. Cour d'amour en Flandre au XVIIe siècle. — M. Heins : Les emprunts des pouvoirs publics au XIIIe et au XIVe siècle. — A. Gallet. — Miry : L'administation provinciale en Flandre sous les périodes espagnole et autrichienne. — P. Clayes : Le bourreau de Gand. — J. Destrée : Le psautier de Guy de Dampierre (XIIIe siècle). — Bon J. Bethune : Dalles funéraires retrouvées à l'écluse des Braemgaten. — V. Vander Haeghen : Lettre de Louis XIV à l'évêque de Gand. — Variétés. — Chroniques. — Planches. (Trimestriel : Par an : 15 fr.).

Mouvement antiesclavagiste (Bruxelles, Imp. Goemaere). 25 *avril* 1891 : E. Detierre : Les progrès de l'œuvre antiesclavagiste (avec carte). — Bon L. Bethune : Les frères armés du Sahara. — F. Vandevelde : Traite des esclaves et esclavage domestique. — Scarsez de Locqueneuille : La colonisation au XIXe siècle. — H. d'Ursel : Chronique africaine. — Le mouvement antiesclavagiste au Congo (Mensuel. Par an : 5 fr.).

Revue bénédictine (St Gérard, abbaye de Maredsous). *Mai* 1891 : L'auteur du micrologue. Étude d'après les manuscrits, suivie de deux chapitres inédits. — Discussion sur l'article du nouveau chiliasme. — Réponse aux considérations de M. l'abbé Bigou. — La langue parlée par Jésus et les apôtres. — Une étude sur le De Aleatorius, par les membres du séminaire d'histoire ecclésiastique (Mensuel. Par an : 5 fr.).

Revue des questions scientifiques (Bruxelles, Société belge de Librairie). *Avril* 1891 : A. Arcelin : Les glaciers à l'époque quaternaire (fin). — R. P. Delattre : L'assyriologie depuis onze ans (fin). — R. P. Van den Gheyn : L'origine asiatique de la race noire. — A. Fauvel : La province chinoise du Chan-Toung

(suite). — R. P. Lucas : L'Astronomie à Babylone (suite). — Ch. de Kirwan : Les forêts du Japon. — P. Mansion : Le R. P. Delsaux, S. J. — Ph. Gilbert : La dernière lutte à Rome autour du système de Copernic. — P. Mansion : Sophie Von Kowalevsky — Bibliographie — Revue des recueils périodiques (Trimestriel : Par an : 20 fr.).

Revue des Religions (Bruxelles, Société belge de Librairie). *Mai-Juin* 1891 : Abbé Loisy : Etudes sur la religion chaldeo-assyrienne (suite). — Abbé de Moor : La date de la composition du Deutéronome. — Chronique-Bibliographie. (Paraît tous les 2 mois. Par an : 7 fr.).

Revue du Monde catholique (Bruxelles, Société belge de Librairie). *Mai* 1891 : A. Rastoul : Les mémoires de Talleyrand. — Hervé Bazin. — J. Delare : Les lois sociales en Belgique. — G. Chevillet : Scènes de la vie militaire en Tunisie. — J. d'Estienne : Les questions scientifiques. — J. de Rochay : Les romans nouveaux. — L. de la Rallaye : Les livres récents d'histoire. — A. Loth : Chronique générale (Mensuel. Par an : 30 fr.).

Revue Générale (Bruxelles. Société belge de Librairie). *Mai* 1891 : L. Belmont : Théodore de Banville. — Ch. Woeste : Les mémoires du Prince de Talleyrand. — Z. Fleuriot : Papillonne (suite). — A. Julin : Les bureaux de Statistique du travail aux États-Unis (fin). — H. Hoornaert : Tunisie et Algérie. — E. Trogan : Lettre de Paris. — F. Gonne : Louis Windthorst. — Ph. Gilbert : Causerie scientifique. — L. de Monge : La renaissance des lettres en Belgique ; De la Rhétorique. — H. Van Doorslaer : Sonnets. — Bibliographie. (Mensuel. Par an : 12 fr.).

Revue sociale et politique (Bruxelles, 39 rue Joseph II). *Mai* 1891 : M. Wirth : Le mouvement économique et social en Autriche en 1890. — K. Mandello : Les événements économiques en Hongrie en 1890. — Durand : Le crédit agricole en Espagne — H. La Fontaine : Bibliographie électorale. (Paraît tous les 2 mois. Par an : 20 fr.).

Société nouvelle (Bruxelles, 32 rue de l'Industrie). 30 *avril* 1891 : S. Merlino : Le socialisme allemand. — F. Borde : Le Testament d'un antisémite. — E. Verhaeren : Georges Seurat. — A. De Potter : Le libre-échange et le protectionnisme. — H. Krains : Les Bons parents. — C. Royer : Les Sciences de la Vie. — H. Krains : L'Argent, de Zola. — J. Brouez : Un livre posthume de Colins. — J. Lombard : Un volontaire de 1792. — Revue des périodiques, Bulletin du mouvement social. — Livres et Revues. (Mensuel. Par an : 10 fr.).

BIBLIOGRAPHIE ÉTRANGÈRE

En dehors des ouvrages appréciés dans ce BULLETIN, *la Société belge de Librairie n'entend pas recommander les livres simplement annoncés.*

Tous les ouvrages annoncés peuvent être envoyés contre remboursement ou contre envoi du montant en mandat ou timbres-poste. — Adresser les demandes à M. Oscar Schepens, Directeur de la Société belge de Librairie, rue Treurenberg, 16, Bruxelles.

SCIENCES BIBLIOGRAPHIQUES ET LITTÉRATURE GÉNÉRALE

BERGHOEFFER (DR. CHRIST. WILH.), bibliothekar. — **Die Einrichtung und Verwaltung der Freiherrlich Carl von Rothschild'schen öffentlichen Bibliothek** während der Jahre 1887 bis 1890. *Franfort, Baer.* Brochure in-8° de 38 pages avec 3 planches phototypiques hors texte. 2.50

Brinkman's Alphabetische Lijst van boeken, landkaarten en verder in den boekhandel voorkomende artikelen die in het jaar 1890 in het koninkrijk der Nederlanden uitgegeven of herdrukt zijn, benevens opgave van den uitgever, den prijs en eenige aanteekeningen; voorts een lijst der overgegane fondsartikelen, alsmede een wetenschappelijk register. *Amsterdam, C. L. Brinkman.* 1 boekd. in-18 van XXXVI-216 bladz. 3.75

English (the) **Catalogue of Books for 1890** containing a complete list of all the books published in Great Britain and Ireland in the year 1890, with their Sizes, Prices, and Publisher's Names; also of the principal books published in the United states of America, with the addition of an index to subjects. *Londres, Sampson Low.* 1 vol. in-8° de 120 pages. 6.50

VINSON (JULIEN), professeur à l'École nationale et spéciale des langues orientales vivantes, à Paris. — **Essai d'une bibliographie de la langue basque.** *Paris, Maisonneuve.* 1 volume in-8° de XLVIII-471 pages avec 12 fac-similés; cartonné toile. 30 »

THÉOLOGIE — APOLOGÉTIQUE

ANSAULT (M. l'Abbé). — **Mémoires sur le Culte de la Croix avant Jésus-Christ.** *Paris, Retaux.* Brochure in-8° de 100 pages avec dessin dans le texte. 2.50

M. l'Abbé Ansault, curé de S. Eloi à Paris, croit avoir retrouvé la croix figurée sur les monuments de presque tous les anciens peuples. Ces croix symbolisaient l'unité de Dieu et la triade divine; on y attachait le sens de *salut* et de *vie éternelle*. Cette persuasion et cet accord des peuples anciens à rattacher l'idée de salut à la croix ne peut venir que d'une révélation primitive. Telle est la thèse que M. l'abbé Ansault s'efforce de prouver dans cette brochure et qu'il a présentée au congrès scientifique international des catholiques réuni dernièrement à Paris. Malgré le talent, la conviction

et l'éloquence avec laquelle l'auteur a défendu sa thèse, il n'a guère rencontré d'adhérents. On lui a objecté que l'objet mis par les anciens Egyptiens dans la main de leurs dieux et que les savants appellent « croix ansée » n'est pas une croix et n'est pas appelée ainsi par les anciens Egyptiens. C'est simplement la clef du Nil dont on a fait le symbole de la félicité et de la vie. On lui a encore reproché de confondre avec la croix des signes de mathématiques et de ne pas distinguer chez les Hébreux le supplice du gibet de celui de la croix. T. L.

COLERIDGE (le R. P. H.-J.), S. J. — **La formation des Apôtres. Tome II.** (Tome IX de l'ouvrage : La Vie de notre vie. — 2e partie : La vie publique — 2e section). Ouvrage traduit de l'anglais par le R. P. *Jos. Petit, S. J. Paris, Lethielleux.* 1 volume in-8° de 545 pages. 4 »

Le premièr volume de *La formation des Apôtres* continue le récit de la vie publique du Sauveur après le sermon sur la montagne selon la concordance adoptée par l'auteur. Il rapporte la pêche miraculeuse, la guérison du lépreux et du pralytique, la vocation de S. Matthieu, le voyage à Jérusalem, le miracle de la piscine probatique et les enseignements du Sauveur à cette occasion.

Le second volume que nous annonçons s'ouvre par le choix définitif des douze apôtres et contient le récit de la vie publique du Sauveur en Galilée durant l'été et l'automne de la seconde année. L'auteur croit, contrairement à beaucoup de commentateurs, que le discours rapporté au ch. VI de S. Luc est différent du sermon sur la montagne que nous trouvons dans Saint Matthieu ; il le place après le choix des apôtres et avant la guérison du serviteur du centenier. Comme ce discours n'est en somme que l'abrégé du sermon sur la montagne, le père Coleridge s'y arrête moins longtemps. Il place immédiatement après ce discours la guérison du serviteur du centenier à Capharnaüm avec toutes ses circonstances et ses enseignements ; puis viennent les incidents des cousins et parents de Jésus que l'Evangile appelle ses frères, la résurrection du fils de la veuve de Naïm, le dernier témoignage de Jean et la réponse de Jésus, les malédictions prononcées par Jésus contre Corozaïn, Bethsaïde et Capharnaüm, avec les autres paroles dites vers ce même temps ; enfin le pardon accordé par Jésus à table chez Simon le pharisien à la pécheresse qui lui oint les pieds avec des parfums termine la série des faits rapportés dans ce volume. L'auteur, conformément à la tradition de l'Eglise latine, identifie la femme pécheresse avec Marie Madeleine et fait admirablement ressortir les enseignements de ce fait évangélique. C'est d'ailleurs le caractère de la grande histoire de Jésus du père Coleridge de montrer dans la vie du Sauveur le modèle de notre vie et de faire ressortir les enseignements dogmatiques et moraux qu'elle contient. T. L.

COLERIDGE (le R. P. H.-J.). **Le Sermon sur la Montagne Tome III.** Traduit de l'anglais par ses soins et avec son contrôle par l'abbé *Ph Mazoyer*, du Clergé de Paris. *Paris, Lethielleux.* 1 volume petit in-8° de VIII-412 pages. 4 »

Ce volume contient la fin du sermon sur la montagne et forme le tome IVe de la vie publique de Jésus-Christ que le père Coleridge appelle « la vie de notre vie. » L'auteur regarde cette partie de son travail comme l'une des plus difficiles ; il expose d'abord la grande loi de la mortification chrétienne en commentant les paroles du Sauveur sur le jeûne. L'exercice de la présence de Dieu, le soin d'amasser des richesses spirituelles, de rendre l'œil de l'âme pur par l'intention, de ne pas vouloir servir deux maîtres, Dieu et le monde, la nécessité de mettre sa confiance en Dieu, d'éviter de juger témérairement, la recommandation de prier, d'entrer par la voie étroite, de se défier des faux prophètes, de produire de bons fruits, de bâtir sur le roc inébranlable de la vertu, tels sont les principaux enseignements qui terminent le sermon sur la montagne. Un appendice donne la concordance des évangélistes. T. L.

FERRIÈRE (Émile). — **Les erreurs scientifiques de la Bible.** *Paris, Alcan.* 1 volume in-12 de 400 pages. 3.50

Allons ! bon ! A entendre l'auteur, il serait l'Hercule destiné à terrasser l'hydre de l'ignorance ecclésiastique. Le concile de Trente, en déclarant que Dieu est l'auteur des livres de l'Ancien et du Nouveau Testament, « a fermé la route à la science ». Les Pères de Trente ont « calomnieusement imputé au Créateur leur ignorance et leur imbécillité ».

M. Ferrière conclut triomphalement le chapitre sept par cette exclamation : « L'ignorance de la Bible est absolue. Il s'ensuit qu'elle n'est pas une œuvre divine, mais une œuvre exclusivement humaine. »

Et comment prouve-t-on toutes ces belles choses ? En donnant soi-même des preuves manifestes d'ignorance et de mauvaise foi. M. Ferrière ne pouvait ignorer que la Bible n'est pas un traité scientifique ; que, par conséquent, elle ne peut donner nulle part de classification scientifique rigoureusement exacte. Toutes les données de la Bible relatives aux sciences naturelles sont adaptées au but religieux pour lequel elle est écrite : il suffisait donc d'images facilement saisissables, de figures poétiques, qui inculquent une vérité morale. — Tous les Pères ont su cela ; et si M. Ferrière le savait, que devient sa bonne foi ?

Pour juger de sa méthode, qu'on nous permette de citer une ou deux critiques qu'il adresse à nos livres Saints. Est-ce bien *critiques* qu'il faut dire? N'est-ce pas plutôt *calembredaines*? Qu'on apprécie :

Le *songe* de Jacob, où ce patriarche voit les Anges descendre et monter à l'aide d'une échelle qui unit le Ciel à la Terre, devient la preuve que, d'après la Bible, le Ciel est peu distant de la Terre ; la même conclusion est tirée de la *parabole* de Lazare et du mauvais riche, avec cette spirituelle remarque « qu'il y a des balcons d'où les élus peuvent abaisser leurs regards sur la Terre et ses profondeurs, contempler les habitants de la Terre et de l'Enfer, être eux-mêmes vus de ces derniers et converser avec eux ».

Ce que ce livre contient de suppositions arbitraires, de textes détournés de leur vrai sens est incroyable. Il y règne un ton de persiflage vraiment révoltant, comme à propos de l'histoire si touchante d'Adam et Ève. « Le Fabricateur de l'Univers n'a rien, absolument rien de la conception de la Divinité... Le Seigneur est un homme comme nous... il exerce tous les métiers : il est *jardinier*, il est *modeleur*, il est *chirurgien*, il est *tailleur* » *!!!*

La science n'est pas toujours mieux traitée que la Bible par M. Ferrière. Nous n'en donnerons qu'une preuve, accablante, il est vrai, pour la réputation de ce savant : voulant démontrer que l'homme a existé dès les temps tertiaires, il dit : « M. de Mortillet a dressé un tableau des découvertes relatives à l'homme qui, jusqu'en 1885, ont été faites dans les terrains quaternaires et tertiaires. De ce tableau, j'extrais ce qui concerne l'ère tertiaire. » M. Ferrière cite alors dix découvertes pour les terrains pliocènes et douze pour les terrains miocènes. Mais, ô prodigieuse bonne foi ! il laisse ignorer à ses lecteurs que, sur ces 22 faits, M. de Mortillet en rejette 19 comme non prouvés ou non concluants et que, s'il admet les trois autres, c'est pour les attribuer à un être plus ou moins intelligent qu'il appelle : le précurseur de l'homme ou *anthropopithèque*. — C'est assez, croyons nous, — ou plutôt c'est déjà trop. J. J. D. S.

LE CAMUS (l'Abbé E.). — Origine du Christianisme. **L'Œuvre des Apôtres.** Fondation de l'Eglise chrétienne. Période d'affranchissement. *Paris, Letouzey et Ané.* 1 vol. in-8° de XLVIII-368 pages, accompagné de plans hors texte. 6 »

M. Le Camus s'est acquis une réputation méritée d'écrivain et d'apologiste par sa *Vie de Jésus-Christ*, sa *Préparation exégétique à la vie de Jésus* et son *Voyage aux pays bibliques ;* le troisième volume des *Origines du christianisme*, qui fait suite à la *Vie de Jésus-Christ*, ne fera qu'affermir cette légitime réputation. L'*Œuvre des Apôtres* est un livre excellent, plein d'érudition, bien que l'auteur n'en fasse pas étalage, et s'élève parfois jusqu'à la plus haute éloquence. Dans son ensemble, l'ouvrage est un commentaire des douze premiers chapitres des *Actes des Apôtres*. Une introduction de cinquante pages démontre péremptoirement l'authenticité et la vérité historique du livre des *Actes*. L'auteur fait bonne justice des hypothèses fantaisistes imaginées par l'Ecole de Tubingue et les exégètes rationalistes allemands et réfute victorieusement les attaques reproduites dans les travaux de seconde main de quelques sceptiques français fort connus.

L'*Œuvre des Apôtres* est divisée en trois parties. La première a pour titre : fondation de l'Eglise. Nous y voyons les Apôtres réunis au cénacle après l'ascension, puis remplis du Saint-Esprit au jour de la Pentecôte, la première prédication de Saint-Pierre, l'église fondée à Jérusalem, la seconde prédication de l'Apôtre et ses miracles, la première persécution qui s'élève, les mœurs des premiers chrétiens.

Jusqu'ici, l'Eglise reste concentrée à Jérusalem ; la seconde partie nous la montre rayonnant au dehors. L'élection des sept diacres apaise les premières dissidences qui s'élèvent dans l'Eglise naissante ; le martyre d'Etienne porte l'Evangile hors de la ville sainte ; le diacre Philippe évangélise la Samarie et baptise l'eunuque de Candace, reine d'Ethiopie. Selon l'auteur, cet eunuque serait le premier païen admis dans l'Eglise ; nous persistons à croire que c'est le centurion Corneille. Il est bien vrai que la loi de Moïse défendait l'éviration, mais il n'est pas certain que l'officier de Candace eût subi cette opération ; le terme « eunuque » semble avoir une acception plus large ; Putiphar est appelé eunuque de Pharaon, bien qu'il fût marié. L'officier de Candace était Juif, car il était venu adorer à Jérusalem, et, en retournant, il lisait sur son char le prophète Isaïe, ce que n'aurait pas fait un païen. On sait d'ailleurs qu'il y avait, dès le temps de Salomon, des Juifs en Ethiopie. La conversion de S. Paul et ses premières prédications montrent que l'Evangile avait, déjà avant la conversion de l'apôtre des gentils, pénétré jusqu'à Damas.

La troisième partie s'ouvre par l'apostolat de S. Pierre à Lydda, Joppé et Césarée. C'est dans cette dernière ville que, sur un avertissement du ciel, le chef du collège apostolique reçoit dans l'Église, en la personne du centurion Corneille, le premier païen converti. L'auteur démontre très bien que ce fait détruit tout l'échafaudage d'hypothèses par lequel l'école de Tubingue et ses adeptes du collège de France ont voulu appuyer leur prétendu dissentiment entre les deux Apôtres martyrisés ensemble le même jour pour la même cause. Les deux partis des *Pétriniens* et des *Pauliniens* sont un mythe. S'il y eut à Jérusalem bon nombre de fidèles persuadés de la nécessité de la circoncision, ce fut S. Pierre qui le premier montra que l'Eglise du Christ était affranchie du Joug de la loi mosaïque et devait s'étendre à toutes les nations. L'auteur met très bien en lumière

cette période d'affranchissement, qui va jusqu'à l'évangélisation d'Antioche, où, pour la première fois, les adorateurs du crucifié furent appelés *chrétiens*. Les chapitres consacrés à la description d'Antioche sont une œuvre remarquable de science archéologique et l'explication du nom chrétien un morceau de haute éloquence. Dans le volume suivant, l'auteur aura l'occasion d'étudier plus à fond l'arrivée de S. Pierre à Rome, son épiscopat dans cette ville et à Antioche, ainsi que son martyre sous Néron en 67. Nous lui signalons sur ce sujet la savante dissertation de M. l'abbé Lecler, professeur au grand séminaire de Namur. T. L.

LOISY (Prof. A.). — **Histoire du Canon de l'Ancien Testament.** Leçons d'Ecriture Sainte professées à l'école supérieure de théologie de Paris pendant l'année 1880-1890. *Paris, Letouzey et Ané.* 1 volume in-8° de 259 pages. 5 »

Depuis 1826, toutes les sociétés bibliques retranchent de leurs éditions de la Bible les livres deutérocanoniques de l'Ancien Testament, c'est-à-dire les livres de Tobie, de Judith, de la Sagesse, de l'Ecclésiastique, de Baruch et les deux livres des Machabées. Ont-elles raison d'agir ainsi ? Les anciens réformateurs les ont précédées dans cette voie, mais l'Eglise chrétienne, héritière de la synagogue, a toujours été d'un avis contraire et elle s'est prononcée par une sentence définitive aux conciles de Florence, de Trente et du Vatican. Il n'y a plus aujourd'hui lieu à tergiversation : tous les livres contenus dans l'ancienne Vulgate latine, sans distinction, sont déclarés *sacrés et canoniques* par le Concile de Trente, et cette définition a été renouvelée par le concile du Vatican. C'est donc contrairement à l'enseignement infaillible de l'Eglise que les auteurs non catholiques continuent à donner à ces livres le nom d'apocryphes et à les traiter comme tels.

M. Loisy recherche l'origine du canon des livres de l'Ancien Testament chez les Hébreux et fait l'histoire de la formation de ce canon jusqu'à Jésus-Christ. Aucun document important ne lui a échappé. Il retrace ensuite l'histoire du canon dans les premiers siècles, puis, au IVe et au Ve siècle, époque la plus brillante de la patrologie ; il s'avance ensuite à travers le moyen âge jusqu'aux temps modernes et jusqu'à nos jours. Ceux qui le liront verront qu'il n'a négligé aucune source d'information, que sa critique est aussi éclairée qu'impartiale, qu'il recherche avant tout la vérité et qu'il l'énonce avec la sincérité d'un historien qui veut, avant tout, être véridique. Nous croyons qu'il n'a pas cependant suffisamment saisi le sens de S. Jérôme dans cette question ; nous remarquons avec Vinzenzi que le S. Docteur a répété fréquemment que les chrétiens « dans leurs controverses avec les Juifs » ne devaient pas alléguer des livres que ceux-ci n'admettaient pas ; mais ailleurs S. Jérôme allégue fréquemment comme divins et inspirés les livres deutérocanoniques. Il nous paraît aussi que le cardinal Franzelin, précédé par les meilleurs exégètes, a exprimé exactement le sens du concile de Trente en disant que le décret ne laisse subsister aucune distinction d'autorité entre les livres sacrés, mais qu'ils sont tous inspirés et canoniques et propres non seulement à régler les mœurs, mais à prouver les dogmes. Cette différence de sentiment ne doit pas nous empêcher de payer un juste tribut d'éloges à ce savant travail, qu'on lira avec fruit et que les controverses récentes rendent plein d'actualité.

T. L.

NURNBERGER (Dr A.). — **Uber eine ungedruckte Kanonensammlung aus dem 8. Jahrhundert.** Recensio collectionis canonum, quæ continetur in codice Sangermanensi 938, unacum speciminibus integris. *Mayence, Kupferberg.* Brochure in-8° de 80 p. 1.60

PHILOSOPHIE — MORALE

DE CURLEY (Frédéric), S. J. — **Celui qui est.** Essai *Paris, Retaux.* 1 volume in-8° de XIII-354 pages. 5 »

Epouvanté des progrès de l'impiété radicale qui arbore aujourd'hui cyniquement le drapeau de l'athéisme, le P. De Curley entreprend une démonstration vivante de l'existence de *celui qui est.*

Il va tout d'abord au-devant du scepticisme et, dans une première partie intitulée : *Les points de départ*, il établit rapidement les vérités certaines qui sont à la base de toute démonstration ultérieure, « dans le monde des essences, dans les faits personnels, dans le monde des existences extérieures ».

Une fois qu'il a le pied ferme sur le terrain de l'expérience, il aborde sa démonstration.

Le monde n'a pas la raison de son existence en lui-même, mais en un *autre* : Au dela. (I)

Cet être, auteur du monde, est une *Intelligence* : Dans la lumière (II).

Cette Intelligence existe *par elle-même* : En haut (III).

En trois mots, conclut le brillant écrivain, nous scruterons les limites du Monde, nous passerons ces limites et nous arriverons à l'Etre illimité.

Sans doute, il n'est pas possible de traiter d'une façon également approfondie, en un seul volume, toutes les questions de critique philosophique, de théologie, de philosophie et de

sciences que l'auteur est amené à remuer à propos des « points de départ » ou des conséquences de la thèse qu'il démontre et qu'il oppose aux objections du matérialisme, mais le livre du P. De Curley présente une large vue d'ensemble sur la vérité la plus digne d'absorber l'attention de l'âme humaine. Il y a beaucoup de belles pages qui seraient à signaler ; l'Elévation (p. 263 et suiv.), par laquelle l'auteur termine ses réflexions philosophiques, est imprégnée de religion : on ne la lira pas sans se sentir ému. D. M.

GAILHARD (le Dr G.). — **Darwinisme et Spiritualisme**. *Paris*, *Perrin*. 1 volume in-12 de 371 pages. 3.50

SCIENCES JURIDIQUES ET POLITIQUES

CESTARO (F. P.). — **Frontiere e Nazioni irredente**. *Turin*, *Roux*. 1 volume in-8° de 183 pages. 3 »

Cet ouvrage est consacré à l'étude de la question des nationalités et des frontières.

Deux grands Etats se sont constitués dans l'Europe centrale, la France et l'Allemagne. Sur leurs limites se trouvent des provinces qui ont été l'objet de contestations sans cesse renaissantes : l'Alsace et la Lorraine. M. Cestaro, dans la première partie de son livre, étudie cette « lutte pour la frontière » au point de vue de la nature, de l'histoire et du droit. L'auteur a l'ambition de discuter la question de la « nationalité de l'Alsace-Lorraine » avec des arguments purement objectifs, avec un esprit exempt de toute partialité et d'opinions politiques préconçues. Dans un chapitre intitulé « Rôle du Rhin dans l'histoire ancienne et moderne », il déroule, en une rapide synthèse historique, la longue lutte engagée sur le Rhin et pour le Rhin entre ces deux grandes puissances voisines.

Si, dans l'Europe occidentale, le triomphe du principe des nationalités semble assuré, dans l'Europe orientale, il est encore des nations en voie de se constituer et dont l'avenir est incertain. La principale est la nation slave. Dans la deuxième partie de son ouvrage, l'auteur détermine les caractères particuliers de cette race ; il décrit le cadre physique et historique dans laquelle elle s'agite ; il expose les obstacles qui en retardent la constitution autonome et il peint sa gravitation libre ou forcée autour des deux grands centres du monde oriental, l'Autriche et la Russie.

Un chapitre est consacré à l'Italie et aux nations latines.

Le problème des nationalités est traité dans cet ouvrage moins au point de vue des principes que d'après les faits.

M. Cestaro a pour but de donner une idée claire du dernier état de cette question au XIXe siècle. A. De R.

DUHAUT (H.), docteur en droit. — **La justification de la jurisprudence de la Cour de Cassation en matière d'assurances sur la vie**. *Paris*, *Chevalier-Marescq*. Brochure in-8° de 46 pages. 1 »

Dans cette brochure, M. Duhaut s'attache à justifier un arrêt de la Cour de cassation française du 16 janvier 1888, sur la nature du contrat d'assurance sur la vie. Après avoir rappelé succinctement le but de ce contrat et ses principales exigences, il en étudie les caractères et adopte avec une conviction communicative le système de la cour de cassation, proclamant que le contrat d'assurance sur la vie, quand le bénéfice de l'assurance est stipulé au profit d'une personne déterminée, comporte *essentiellement* l'application de l'article 1121 du Code civil. Cette solution, l'auteur ne se contente pas de l'affirmer : il la défend avec ardeur contre les critiques dont elle est l'objet et il l'appuie à la fois sur le droit romain, l'ancien droit et le Code civil. C.

Intérêts (les) **catholiques en 1891**. *Paris*, *Savine*. 1 volume in-12 de 260 pages. 3.50

MAUGRAS (A.). — **L'Avocat de la famille**. Guide pratique traitant des droits et des obligations légales de la famille, des formalités judiciaires qu'ils comportent. Ouvrage tenu au courant des lois et des arrêts les plus récents et suivi d'un index vocabulaire de tous les termes de droit usités dans les affaires de famille. *Paris*, *Dreyfous*. 1 volume in-8° de XVI-476 p. 4 »

POULLE (GUILLAUME), docteur en droit. — **Commentaire théorique et pratique de la loi du 11 avril 1888** portant modification des articles 105 et 108 du Code de commerce (Droit et Jurisprudence). *Paris*, *Chevalier-Marescq*. 1 volume in-8° de VIII-176 p. 4 »

SKALKOVSKY (C.). — **Les ministres des finances de la Russie (1802-1890)**. Ouvrage traduit du russe par P. de Nevsky. *Paris*, *Guillaumin*. 1 volume in-8° de VIII-325 pages. 7.50

ÉCONOMIE SOCIALE

BERTRAND (J.). — **Un monde fin de siècle.** *Paris, Bloud et Barral.* 1 volume in-12 de x-467 pages. 3.50

DOMERGUE (Jules). — **La Comédie libre-échangiste.** *Paris, Calmann-Lévy.* 1 volume in-12 de xxii-290 pages. 3.50

LEHMKUHL (R. P. Auguste), S. J. — **Le Clergé et le peuple catholique.** Traduit de l'allemand. *Paris, Lethielleux.* Brochure in-18 de 44 pages. » 50

Les événements de Fourmies sont présents à tous les esprits. Un curé du diocèse de Cambrai, suivi de ses deux vicaires et armé de la croix, a empêché la prolongation du feu des troupes. Non seulement la France, mais tout le monde sans distinction de parti a applaudi à la bravoure de ce héros, hier encore inconnu, et un libre-penseur a publié à nouveau dans le *Journal des Débats* le portrait que Lamartine traçait du prêtre des campagnes, il y a quelque soixante ans. Le R. P. Lehmkuhl, dont la science théologique est incontestable, vient de publier en allemand, et on l'a traduite en français, une brochure de propagande sur le clergé et le peuple catholique.

L'Eglise — l'auteur le dit et le prouve — est pour le chrétien une mère et une reine ; elle est pour lui l'une et l'autre par le prêtre.

A ces considérations vraies de tous les temps, le R. P. Lehmkuhl ajoute quelques conseils propres à l'époque contemporaine : le prêtre doit s'efforcer d'établir ces pieuses associations, se mettre en rapports personnels avec les fidèles, s'occuper tout particulièrement des hommes, acquérir autant d'influence que possible sur l'enfance et la jeunesse. Tous ces conseils sont appuyés par les meilleures autorités, notamment par les décisions des conciles.

A. C. H. D.

MOLINARI (M. G. de), correspondant de l'Institut de France. — **Notions fondamentales d'économie politique et programme économique.** *Paris, Guillaumin.* 1 volume in-8° de viii-466 pages. 7.50

SCIENCES HISTORIQUES

BOURNAND (François). — **La terreur à Paris.** Préface par *A. Silvestre. Paris, Savine.* 1 volume in-12 de 295 pages. 3.50

DE COURCY (le Marquis). — **L'Espagne après la paix d'Utrecht (1713-1715).** *Paris, Plon.* 1 volume in-8° de iii-440 pages. 7.50

DU BLED (Victor). — **Orateurs et Tribuns (1789-1794).** Avec une préface de *Jules Claretie*, membre de l'Académie française. *Paris, Calmann-Lévy.* 1 volume in-12 de vi-320 pages. 3.50

M. Du Bled a déjà donné à la *Revue des Deux Mondes* une série d'études anecdotiques sur les hommes et les choses de la Révolution. Il est venu naguère en Belgique donner, sous forme de conférences littéraires et mondaines, un aperçu de sa manière.

Comme M. Claretie l'écrit à l'auteur, dans les *Orateurs et Tribuns*, on tonne, on foudroie, on se bat à coups de phrases et à coups d'échafauds. M. Du Bled, au témoignage d'écrivains révolutionnaires, a bien rendu l'accent, donné la sensation de chaleur de l'atmosphère de cette fournaise. Il a surtout l'art de faire revivre des personnages qu'il connaît bien. Ces orateurs, qu'il nous montre tour à tour au coin du feu et de la tribune, il les a étudiés dans leurs discours d'apparat et dans leur existence quotidienne. Le geste, le toc, le ton même de ces tribuns, il les a saisis, traduits. Et ce réalisme précis, munitieux, il le donne sans exagération, sans trivialité, « comme s'il regardait le spectacle de l'assemblée ou de la rue à travers la fenêtre d'un salon ».

Les lecteurs de M. Du Bled (ils sont nombreux en Belgique) liront avec agrément et profit *Orateurs et Tribuns*, car ce livre complète l'excellente série de ses études historiques et littéraires sur le xviiie siècle : « Il forme, dit M. Claretie, — juge compétent et impartial, — avec ceux qui l'ont précédé le vivant et attirant tableau de la société française à la fin du siècle passé. »

M.

DUQUET (Alfred). — **Paris, Chevilly et Bagneux.** — 20 septembre au 20 octobre (Guerre de 1870-1871), avec 2 cartes des opérations militaires. *Paris, Charpentier.* 1 volume in-12 de 335 pages. 3.50

FONTANE (MARIUS). — **Rome** (de 754 à 63 avant J.-C.). *Paris*, *Lemerre*. 1 volume in-8° de 565 pages. 7.50

(Tome VII de l'*Histoire universelle*.)

HORN (E.). — **La grande nation (1870-1871).** Préface de *Jules Simon*, de l'Académie française. *Paris*, *Plon*. 1 volume in-12 de XV-340 pages. 3.50

MARBOT (Général Bon de). — **Mémoires.** Tome Ier : Gênes. — Austerlitz. — Eylau. *Paris*, *Plon*. 1 volume in-8° de XII-390 p., orné d'un portrait en héliogravure. 7.50

LITTÉRATURE — ROMANS

BLANDY (S.). — **Fils de veuve.** Illustrations de *J. Geoffroy*. *Paris*, *Hetzel*. 1 volume in-12 de 340 pages. 3 »

Destiné aux gamins de 12 ans, ce livre est très approprié à leurs goûts, de nature à leur faire excellente impression et à former leur style.

E. G.

BOURGET (PAUL). — **Nouveaux Pastels** (Dix portraits d'hommes). *Paris*, *Lemerre*. 1 volume in-12 de 500 pages. 3.50

BUET (Charles). — **J. Barbey d'Aurevilly** Impressions et souvenirs. *Paris*, *Savine*. 1 volume in-12 de VI-470 pages. 3.50

Je ne dirai pas ici (le cadre de cette revue est trop étroit) par quelles raisons l'*honnête femme*, de Louis Veuillot me paraît un livre d'une vérité parfaite et d'une haute moralité chrétienne, tandis que *le prêtre marié*, de Barbey d'Aurevilly, me semble faux et malsain. Je ne comprends même pas qu'on puisse comparer ces deux hommes et ces deux œuvres. M. Buet est un romancier de grand talent ; je suis convaincu de la sincérité de sa foi, mais la critique, à mon avis, ne lui a point porté bonheur.

Je m'explique ses illusions. C'est une âme de disciple, pleine de ferveur et de vaillance. Son enthousiasme n'a pas de limites ; c'est un culte. Pour lui, la valeur des écrivains se mesure à leur admiration pour Barbey d'Aurevilly, les amis du Maître sont des hommes de génie. Dans le nombre, il y en a dont le génie m'étonne et dont l'amitié m'inquiète. Rollinat, par exemple, et J. K. Huysmans, l'auteur d'« *à rebours* » et de « *là-bas*. »

D'autre part, il y a bien quelques écrivains d'élite, surtout parmi les plus chrétiens, qui n'ont pas rendu justice à Barbey d'Aurevilly, mais cela se comprend.

Si Louis Veuillot refusa de lui donner carte blanche dans les colonnes de *l'Univers*, c'est « qu'il ne fallait qu'un grand prêtre dans le sanctuaire », dit M. Buet. Barbey ne se vengea point. S'il avait voulu ! Mais « il fut miséricordieux ». « Jamais, que je sache, il n'écrivit ce qu'il pensait du seul homme qu'il eût pu, à bon droit, considérer comme son rival. »

Cependant, M. Buet n'a-t-il pas cité, de lui, ce petit mot dit en passant dans une préface : « L'héroïque Veuillot, par exemple, qui n'a jamais tremblé devant rien, excepté devant les talents qui auraient tenu à honneur de combattre à côté de lui pour la cause de l'église, Veuillot prit peur, un jour, du talent de M. Léon Bloy... » ?

Mais n'est-il pas bien permis de parler ainsi quand il s'agit d'un ami? Certes, il faudrait avoir l'esprit mal tourné pour y supposer le moindre retour personnel. L. M.

CHABOT (ADRIEN). — **L'institutrice.** *Paris, Calmann-Lévy*. 1 volume in-12 de 350 pages. 3.50

Marguerite de Brassieu, orpheline de mère dès son enfance, se trouve en situation critique. Son père est incapable de s'intéresser à autre chose que ses chevaux, et l'enfant connaît admirablement le sport et ses arcanes. Quant au reste !... Survient une tante Brunet, que l'auteur, avec une complaisance très accusée, nous peint sous les couleurs d'une dévôte étroite et routinière. Elle eût voulu mettre l'enfant en pension chez des religieuses. Le père s'y refuse. Madame Brunet alors lui envoie une certaine demoiselle Chenu de la Rogerie, qui se présente à point pour être gouvernante de Marguerite. On suppose ce qu'il en arriva : M. de Brassieu resté veuf fort jeune, n'ayant point puisé dans le commerce des chevaux des principes sévères. Mlle de Brassieu découvre une intrigue entre son père et la dite Chenu et en est révoltée. Elle fait un coup de tête, et épouse un rustre quelle rend bientôt ce qu'on devine encore. L'idéal qu'elle a cru rencontrer, est un brillant officier pauvre. Une heure grave arrache Marguerite à son amour et la mène au cloître. Il n'y a dans ce livre ni parti pris antireligieux ni tableaux grossiers, mais des maladresses et des ignorances en matière de principes chrétiens et certaine élasticité, souvent grave, d'appréciation en morale ; au point de vue littéraire, c'est une œuvre de talent. E. G.

COLLINEAU (EMILE). — **Les Auréoles.** Poésies publiées avec une lettre - préface de *François Coppée. Paris, Lemerre.* 1 vol. in-12 de 229 pages. 3 »

COMBEROUSSE (FÉLINE DE). — **Député!** *Paris, Perrin.* 1 volume in-12 de 280 pages. 3.50

Ce livre n'est évidemment pas d'un lettré. C'est au dessus du roman-feuilleton, mais à peine. Quant à l'intérêt du récit, il est réel, grâce surtout à mon avis, à ce qu'il nous présente des tableaux vrais de ces luttes électorales si fort dans nos préoccupations depuis quelques années.

L'auteur a surtout voulu peindre la lutte entre le sentiment du devoir qui combat pour attacher son héros au foyer domestique, et la passion qui l'entraîne ailleurs. Cela a été souvent mieux réussi. E. G.

CORNUT (le P. Etienne) S. J. — **Louis Veuillot.** Etude morale et littéraire. *Paris, Retaux-Bray.* 1 volume in-8° de XI-250 pages. 4 »

Voilà une étude que Veuillot eût aimée. Elle montre l'homme dans l'écrivain, — l'homme, c'est-à-dire le chrétien. Elle montre la verve jaillissante et fécondante, mais elle indique sa source. Elle montre ce qu'était le fond primitif, naturel, original, ce que le travail en a fait, ce que la grâce de Dieu y a fait germer. Nul talent n'est plus sincère, de plus franche venue que celui de Veuillot. Remontez à l'aide de ce correspondant à la source : Dieu est là. Veuillot a marché tout le temps de sa vie, selon un mot de l'Ecriture, *confidenter et simpliciter*, avec cette merveilleuse audace que donne une conscience droite et qui marche devant Dieu.

Le P. Etienne Cornut a bien mis en lumière le rôle du surnaturel dans la vie et le talent de Veuillot. Il analyse chacun des ouvrages de l'auteur des *Odeurs de Paris*. Cette analyse marche de pair avec un récit de la carrière de Veuillot publiciste. Double attrait donc, double instruction; il n'y a, du reste, pas moyen de faire bien comprendre un homme et un écrivain si on ne le replace avec ses travaux dans le cadre de son époque et de ses contemporains.

L'ambition du P. Cornut — et elle est pleinement satifaite, — pouvait avoir été de faire comprendre Veuillot tel que Veuillot lui-même aurait voulu être compris. Et puis! ce spectacle est un régal fortifiant. « Enfant du peuple et né entre la Bourgogne et d'Orléanais, Louis Veuillot, dit le P. Cornut, réunit dans son tempérament littéraire et moral la sève généreuse du vin et la saveur nourrissante et saine du blé. » Même pour ceux qui ont lu, relu, étudié dans ses recoins l'œuvre monumentale de Louis Veuillot, l'ouvrage du P. Cornut apporte des indications, avec des aperçus. C'est un livre excellent, suggestif; on le lira avec profit ailleurs que sur les bancs de collège, mais c'est là surtout qu'il suscitera des enthousiasmes et déterminera des vocations viriles et artistiques. Les cuistres étouffent dans les jeunes âmes l'originalité, l'élan, les germes sacrés de la vie spirituelle. L'étude du P. Cornet y passera triomphant, vivifiant, comme un soleil de mai sur les bourgeons et les pousses. Sans présomption aucune, on peut prédire un grand succès au *Louis Veuillot* du P. Cornut. M.

DAUDET (ALPHONSE). — **Robert Helmont.** Journal d'un solitaire. *Paris, Dentu.* 1 volume in-12 de 205 pages avec illustrations de *Picard et Montégut.* 3.50

(*Collection Guillaume.*)

DE LA BRÈTE (JEAN). — **Le Comte de Palène,** par l'auteur de « Mon oncle et mon curé ». *Paris, Plon.* 1 vol. in-12 de 261 pag. 3.50

Voici un des plus jolis romans que nous ayons lu depuis longtemps. Ecrit d'une plume spirituelle, alerte, bien moderne, il nous trace des tableaux d'une finesse absolument originale et renferme des analyses, un peu superficielles, mais fort attachantes, ma foi! de caractères. Le comte de Palène est un ours, un ours très mal léché, mais cachant, sous sa fourrure, un excellent cœur, qu'une séduisante et fière jeune fille parvient à découvrir. On trouvera dans ce récit une physionomie de poète, décadent très réjouissante quoique dessinée sans le moindre fiel. Il y aurait beaucoup de bien à dire encore. Les lecteurs (tous peuvent en être) le penseront et le diront pour moi. E. G.

DE WITT (Mme), née Guizot. — **Regain de Vie. Courage de femme.** Nouvelles. *Paris, Hachette.* 1 vol. in-18 de 225 pages. 2 »

(*Petite bibliothèque de la famille.*)

Divers récits de Mme de Witt sont réunis tous le titre du premier. La lecture de cet écrivain procure, comme on le sait, des jouissances très appréciables, même des lettrés qui, devant un auteur « a principes », sont souvent trop tentés de sourire.

Regain de vie a, je pense, été publié jadis dans « *le Correspondant* » : c'est dire que le livre est de choix. E. G.

D'HAUSSONVILLE (Comte), de l'Académie française. — **Mme de la Fayette.** *Paris, Hachette.* 1 volume in-12 de 220 pages, avec portrait. 2 »

(*Collection des Grands Ecrivains français.*)

DOMBRE (ROGER). — **Doctoresse.** *Paris, Firmin-Didot.* 1 volume in-12 de 285 pages. 2.50

(*Bibliothèque des Mères de famille.*)

FILON (AUGUSTIN). — **Violette Mérian**. *Paris, Hachette.* 1 volume in-12 de 285 pages. 3.50

FOLEY (CHARLES). — **Bonheur conquis**. *Paris, Perrin.* in-12 de 305 pages. 3.50

FRANCE (A.). — **La Vie littéraire.** 3e série. *Paris, Calmann-Lévy.* 1 volume in-12 de XX-408 pages. 3.50

GONCOURT (EDMOND DE). — **Les frères Zemganno**. Nouvelle édition. *Madrid, La Espâna Editorial.* 1 volume in-12 de 400 pages, orné de nombreuses illustrations dans le texte, couverture tirée en couleurs. 3.50

Il s'agit d'une réédition faite en Espagne, texte français, du roman d'Edmond de Goncourt, où il a le mieux analysé l'amour fraternel qu'il ne se contentait pas d'ailleurs d'étudier. Les dessins sont jolis. Il y a quelques coquilles typographiques qui gâtent l'impression.

GRÉVILLE (HENRY). — **Péril**. *Paris, Plon.* 1 volume in-12 de 320 pages. 3.50

HUGO (VICTOR). — **L'Année terrible**. *Paris, Hetzel-Quantin.* 1 volume in-12 de 300 pages. 2 »

(*Edition définitive d'après les manuscrits originaux.*)

Ceci est la chronique rimée, à la façon révolutionnaire, des événements qui ont marqué l'histoire de France depuis le plébiscite jusqu'après la Commune.

Nulle part, Hugo n'a montré la même passion révolutionnaire, la même haine des institutions essentielles à la propriété, la même adulation des mauvais coups quand ils sont commis par la démagogie. Mais il y a là 150 poèmes dont il faut bien dire qu'ils sont, comme facture, comme œuvre d'art, dignes de Hugo. L'artiste se retrouve presque toujours diviniser les vilénies morales du politicien. M.

HUGO (VICTOR). — **Les Contemplations.** *Paris, Charpentier.* 2 volumes in-32 de 350 et 392 pages, ornés chacun de 2 dessins *de L. Montégut*, gravés à l'eau-forte. 8 »

IBSEN (HENRIK). — **Le Canard sauvage.** Rosmersholm. Traduction de M. Prozor. *Paris, Savine.* 1 volume in-12 de 330 pages. 3.50

LAMARTINE (A. de). — **Lectures pour tous.** *Paris, Lemerre.* 1 volume petit in-18 de 460 pages. 6 »

(*Petite Bibliothèque littéraire.*)

LEMAITRE (JULES). — **Mariage blanc.** Drame en trois actes. *Paris, Calmann-Lévy.* 1 volume in-12 de 100 pages. 2 »

MANTEUFFEL (U.-Z. de). — **Lora**. Traduit de l'allemand par *A. Chevalier. Paris, Firmin-Didot.* 1 volume in-12 de 346 pages. 2.50

(*Bibliothèque des Mères de Famille.*)

Intéressante publication de la Bibliothèque des mères de famille. On pourrait donner pour sous-titre à *Lora* : Pauvre et Laide, — Laide et Riche. *Lora*, fille d'une jeune comtesse aime, très pauvre, un officier, très fat. L'officier veut bien d'une laide à condition qu'elle soit riche. Lora, accueillie par son grand'père, qui l'institue sa légataire universelle, devient riche. L'officier la demande en mariage. Lora refuse. La donnée est légère, mais elle sert de pivot à une étude très fouillée des mœurs libres de la jeune fille américaine. M.

MARCEL (ETIENNE). — **Monsieur le Maréchal.** Scènes de l Utkraine. *Paris, Firmin-Didot.* 1 volume in-12 de 312 pages. 2.50

(*Bibliothèque des mères de famille.*)

MARYAN (M.) — **Anne de Valmoët**. Nouvelle édition. *Paris, Gautier.* 1 volume in-12 de 252 pages. 2 »

Une perle à ajouter à l'écrin du charmant écrivain. Un bien agréable passe-temps et bienfaisant au cœur, que cette lecture !

Anne de Valmoët est une jeune fille bien romanesque, mais dont l'idéal est en haut. Elle traverse un monde où il n'y a guère que d'honnêtes et de braves gens. Et elle repose enfin sa pauvre petite tête sur le cœur d'un mari digne d'elle.

C'est à des écrivains de la conscience et de la valeur de Maryan qu'Alexandre Dumas peut écrire : « Continuez dans cette voie, c'est la bonne ; vous serez un des ouvriers de la grande réaction littéraire qui va réagir très prochainement contre cette éternelle peinture du mal, dont nous sommes las jusqu'à la rancœur ».

M.

MARYAN (M.). — **Primavera**. Nouvelle édition. *Paris, Gautier.* 1 volume in-12 de 247 pages. 2 »

Primavera est une de ces œuvres qu'on peut laisser sur les tables de toutes les familles et qui attachent tout lecteur les y trouvant. C'est surtout aux jeunes filles que l'auteur s'adresse, mais les sentiments qu'il analyse sont intéressants pour tous. Une jeune fille d'exellente extraction forcée à recourir à l'emploi d'institutrice et trouvant là encore des heures émou-

vantes... Nous avons déjà lu des récits de ce genre, mais celui-ci a une supériorité très marquée sur beaucoup. E. G.

MONTAL (MARIE). — **L'idéal de Germaine.** *Paris, Perrin.* 1 volume in-12 de 300 pages. 3.50

MONTCHRÉSTIEN. — **Tragédies.** publiées d'après l'édition de 1604, avec notice et commentaire par *L. Petit de Julleville*, professeur à la Sorbonne. *Paris, Plon.* 1 vol. in-18 de XLVII-330 pages, cartonnage toile. 6 »

(Bibliothèque elzévirienne.)

NAVERY (RAOUL DE). — **Le Duel de la Veuve.** *Paris, Gautier.* 1 volume in-12 de 240 pages. 2 »

Récit des temps moyenageux très empreint de couleur locale, émouvant, irréprochable et faisant revivre sous nos yeux le vieu Liège des Princes-Evêques. E. G.

NISARD, (DÉSIRÉ), de l'Académie française. — **Essais sur l'école romantique.** *Paris, Calmann-Lévy.* 1 volume in-12 de VI-360 pages. 3.50

REUSS (ELLY). — **Vouloir, c'est pouvoir.** Traduit de l'allemand par *G. Lauth. Paris, Firmin-Didot.* 2 volumes in-12 de 350 et 320 pages. 5 »

(Bibliothèque des Mères de famille.)

REYAC (B.). — **Claudie.** *Paris, Firmin-Didot.* 1 volume in-12 de 324 pages. 3.50

RICHEPIN (JEAN). — **Le Mage** Opéra en 5 actes et 6 tableaux (Musique de Massenet). *Paris, Dreyfous.* Brochure in-12 de 48 pages. 1 »

ZARI. — **Le Fada.** Roman provençal. *Paris, Firmin-Didot.* 1 volume in-12 de 297 pages. 2.50

(Bibliothèque des Mères de famille.)

SCIENCES MATHÉMATIQUES

BRILLOUIN (MARCEL), maître de conférences à l'Ecole normale supérieure. — **Recherches récentes sur diverses questions d'hydrodynamique.** Exposé des travaux de Von Helmholtz, Kirchhoff, Sir W. Thomson, Lord Rayleigh, etc. Première partie : Tourbillons. *Paris, Gauthier-Villars.* Brochure in-4° de 44 pages avec figures dans le texte. 2.50

Les travaux d'Helmholz et de Kirchoff, se reliant à ceux de Stokes, ont ouvert une voie nouvelle dans l'étude du mouvement des fluides, et des résultats d'un grand intérêt, exposés en partie dans les ouvrages d'Horace Lamb et d'Auerbach et la mécanique de Kirchoff, sollicitent l'attention des jeunes géomètres.

M. Brillouin en a entrepris l'exposition pour les lecteurs français. Après avoir énoncé les formules générales de Green et de Stokes, auxquelles il faut toujours recourir dans cette étude, il rappelle les équations de l'hydrodynamique, indique comment on en tire les lois des filets-tourbillons d'Helmholz et d'autres conséquences déjà connues. La part de Cauchy aurait pu être plus largement revendiquée. Puis vient l'étude analytique et expérimentale des anneaux de fumée et des gouttelettes tombant dans un liquide. Dans un dernier chapitre, l'auteur expose et critique avec beaucoup de sagacité la curieuse théorie de la matière que Sir W. Thomson a présentée sous le nom d'atomes-tourbillons.

Le beau travail de M. Brillouin est extrait des *Annales de la Société des Sciences de Toulouse*.

PH. G.

CAUCHY (AUGUSTIN). — **Œuvres complètes** publiées sous la direction scientifique de l'Académie des sciences et sous les auspices de M. le Ministre de l'Instruction publique. 2e série : Tome IX. *Paris, Gauthier-Villars.* 1 volume in-4° de 452 pages. 25 »

Connaissance des temps ou des mouvements célestes à l'usage des astronomes et des navigateurs pour l'an 1893 publiée par le Bureau des Longitudes. *Paris, Gauthier-Villars.* 1 volume in-8° de 840 pages. 4 »

FREGE (Dr G.), professor an der Universität Jena. — **Function und Begriff.** Vortrag gehalten in der Sitzung vom 9 Januar 1891 der Jenaischen Gesellschaft für Medicin und Naturwissenschaft. *Jena, H. Pohle.* Brochure in-8° de 31 pages. 1.75

Cette brochure appartient à un genre de publications qui se tiennent sur la limite des terrains de la philosophie et des mathématiques. L'auteur étudie le sens même du mot « fonction » en mathématiques ; il distingue la fonction des valeurs de la fonction ; il examine l'extension que ce terme a reçue au temps présent, soit dans le sens des idées de Duichlet,

soit dans le sens d'un argument imaginaire. Les distinctions entre « Sinn » et « Bedeutung » nous paraissent fort subtiles. Par contre, les mathématiciens ne trouveront pas dans cet opuscule beaucoup de choses que son titre appelait naturellement. PH. G.

GRÉVY (A.). — **Compositions données depuis 1872 aux examens de Saint-Cyr :** Algèbre et Géométrie — Enoncés et solutions. *Paris, Gauthier-Villars.* 1 volume in-8° de 95 pages. 2.50

Journal de l'Ecole polytechnique publié par le Conseil d'instruction de cet établissement. 60e cahier. *Paris, Gauthier-Villars.* In-4° de 162 pages. 10 »

Une collection complète (1794-1890). 1000 »

SCIENCES PHYSIQUES

BALAGNY (George). — **Hydroquinone et Potasse.** Nouvelle méthode de développement à l'hydroquinone. *Paris, Gauthier-Villars.* Brochure in-12 de VI-40 pages. 1 »

(*Bibliothèque photographique.*)

BERGET (ALPHONSE), attaché au laboratoire des recherches physiques de la Sorbonne. — **Photographie des couleurs** par la méthode interférentielle de M. Lippmann. *Paris, Gauthier-Villars.* Brochure in-12 de VI-58 pages avec vignettes. 1.50

(*Bibliothèque photographique.*)

Ce petit volume fait partie de la *Bibliothèque photographique* que MM. Gauthier Villars et fils publient avec une infatigable persévérance. Dans la première partie, l'auteur présente, sous la forme la plus familière, les notions concernant la théorie oudulatoire de la lumière, les longueur d'onde, les anneaux colorés de Newton, les interférences, qui sont nécessaires pour saisir l'esprit de la méthode de M. Lippmann. Dans la seconde, il expose le principe de cette méthode, qui, comme on le sait, détruit par interférences au sein de la couche sensible les rayons d'une couleur différente de celle qu'il s'agit de reproduire, et crée ainsi des lames d'argent réfléchissant la lumière à longueur d'onde convenable. Les détails du procédé sont ici exposés avec détail pour la première fois.

PH. G.

CHABLE (E.). — **Les travaux de l'amateur photographe en hiver.** *Paris, Gauthier-Villars.* 1 volume in-12 de 245 pages, accompagné de 2 planches phototypiques et de nombreuses gravures dans le texte. 3 »

Collection de mémoires relatifs à la physique publiés par la Société française de physique Tome V : Mémoires sur le pendule (2e partie). *Paris, Gauthier-Villars.* 1 vol. in-8° de 430 pages avec planches hors texte. 12 »

DILLAYE (FRÉDÉRIC). — **La théorie, la pratique et l'art en photographie** avec le procédé au gélatino-bromure d'argent. *Paris, Librairie Illustrée.* 1 volume in 8° de VIII-576 pages, orné de 214 illustrations dont 29 phototypographies d'après des photographies de l'auteur ; relié percaline. 12 »

LODGE (O.), professeur de physique à l'« University College » de Liverpool. — **Les théories modernes de l'électricité.** Essai d'une théorie nouvelle. Ouvrage traduit de l'anglais et annoté par *E. Meylan*, ingénieur civil. *Paris, Gauthier-Villars.* 1 volume in-8° de XIII-216 pages. 5 »

M. Meylan a entrepris l'œuvre ardue de traduire en français les conceptions de M. Lodge sur l'Electricité. On sait que, dans les idées du savant anglais, l'électricité n'est pas distincte de l'éther de la lumière, qui constitue un milieu indéfini, continu, formé de deux substances de nature opposée qui représentent les deux électricités, positive et négative. Les actions électromotrices séparent ces deux éléments par une sorte de *cisaillement.* La matière pondérable détermine dans les mouvements du fluide quelque chose d'analogue au frottement.

Les diverses parties de l'ouvrage ont pour objet la représentation mécanique des effets qui correspondent, dans cet éther, aux phénomènes de l'électrostatique, des courants galvaniques, de l'induction, du magnétisme et enfin une synthèse constituant une théorie générale de l'ensemble des phénomènes électriques et lumineux.

Ces idées dérivent en ligne droite de Faraday et de Clerk Maxwell ; beaucoup d'entre elles sont d'un usage courant chez les physiciens. L'auteur croit que c'est dans cette voie qu'on trouvera la solution complète de ce grave problème : Qu'est-ce que l'Electricité ? Nous autres, habitués à la netteté, à la précision mathématique des conceptions de Fresnel, d'Ampère, de Cauchy, en ces questions de physique et d'éther, nous ne pouvons nous empêcher de trouver tout cela un peu vague, rappelant les idées du siècle passé sur les phénomènes chimiques, difficile à saisir corps à corps. Néan-

moins, nous croyons devoir recommander ce livre à tous les physiciens, déjà bien au courant des phénomènes, qui voudraient se faire une idée des tendances actuelles d'une grande école de physique, surtout chez les Anglais.

PH. G.

PANAJOU (F.). — **Manuel du photographe amateur** orné de gravures dans le texte. *Paris, Gauthier-Villars.* 1 volume in-12 de 160 pages. 2.50

(*Bibliothèque photographique.*)

SORET (A.). — **Optique photographique**. Notions nécessaires aux photographes amateurs. Etude de l'objectif : Applications. *Paris, Gauthier-Villars.* 1 volume in-12 de VIII-132 p. avec figures dans le texte. 3 »

(*Bibliothèque photographique.*)

WALLON (E.). — **Traité élémentaire de l'objectif photographique.** *Paris, Gauthier-Villars.* 1 volume in-8° de VIII-300 pages. 7.50

WILDERMANN (DR. MAX). — **Jahrbuch der Naturwissenschaften (1890-1891)**, unter Mitwirkung von Fachmännern herausgegeben, mit 35 in den Text-gedruckten Holzschnitten und 3 Kärtchen. *Fribourg e/B Herder.* 1 volume in-8° de X-527-XXXVI pages. 8 »

Relié. 10 »

SCIENCES MÉDICALES

LEVILLAIN (Dr F.). — **Hygiène des gens nerveux**, précédée de notions générales et observations sur la structure, les fonctions et les maladies du système nerveux. *Paris, Alcan.* 1 volume in-12 de 310 pages. 3.50

MOREAU (l'abbé P.-G.), vicaire général de Langres. — **L'Hypnotisme**. Etude scientifique et religieuse. Ouvrage honoré de lettres de plusieurs évêques de France. *Paris, Leday.* 1 volume in-12 de XXXIII-610 pages. 3.75

Plus que jamais, l'hypnotisme est à l'ordre du jour. Des archevêques et des évêques ont donné une place importante à cette grave et troublante question dans les *Conférences diocésaines* et dans les *Cas de conscience*. Il faut enfin aborder ce redoutable problème, nié si longtemps et qui jette le doute ou l'effroi dans les consciences chrétiennes. L'Etude qu'en a faite M. Moreau tranche les hésitations d'une façon claire et péremptoire et devient le manuel du clergé et des fidèles. Tout y est étudié : le fluide des magnétiseurs, l'hypnotisme, la suggestion, l'hypnotisme agent médical, dangers de l'hypnotisme au point de vue de la morale publique, dangers au point de vue de la loi chrétienne, dangers au point de vue de la foi, enseignement de l'Eglise sur les sciences dites occultes, etc. Enfin, l'auteur, ayant traité cette question de l'hypnotisme encore au point de vue théologique, l'a soumise à trois éminents professeurs de théologie qui y ont apporté leurs conseils précieux ; la partie médicale a été revue par un distingué médecin des hôpitaux de Paris.

SURBLED (Dr GEORGES). — **Hygiène pour tous**. *Paris, Retaux.* 1 volume in-12 de de 265 pages. 3 »

SURBLED (Dr GEORGES). — **La morale dans ses rapports avec la médecine et l'hygiène.** *Paris, Retaux.* 1 volume in-12 de XVI-325 pages. 4 »

Ces deux ouvrages n'en forment, en réalité qu'un ; mais l'auteur a bien fait de les publie séparément, car le premier est destiné à tout le monde et doit pouvoir être lu par tous, tandis que le second ne convient qu'à un nombre de personnes assez limité.

Le traité d'*hygiène pour tous* a sa place marquée dans toutes les bibliothèques, aussi bien des célibataires, des couvents, des pensionnats que des pères et mères de famille. Sous une forme concise, où l'auteur a su être complet sans être ni trop long, ni trop aride, le Dr Surbled a parcouru tous les chapitres de l'hygiène privée. Il passe en revue tout ce qui concerne l'alimentation, aussi bien sous le rapport de la composition que de l'ordonnance des repas. Dans un second livre, il étudie tout ce qui a rapport à l'éclairage et au chauffage de nos appartements.

Il consacre — et avec raison — tout un livre à la façon dont on doit passer les nuits. N'est-il pas étonnant qu'on se préoccupe généralement si peu de la chambre à coucher et du couchage au point de vue hygiénique ? Que de fautes grossières et dangereuses commises dans ce domaine ! Et cependant l'homme ne passe-t-il pas une très grande partie de sa vie dans cette chambre où, par suite du sommeil, il est livré sans défenses à toutes les influences antihygiéniques qui peuvent l'entourer ? Qu'il nous soit cependant permis de relever une étrange et inexplicable défense de l'auteur : « La fenêtre d'une chambre à coucher, dit-il, ne doit *jamais* être ouverte ou entr'ouverte la nuit. » Nous aurions mieux compris et nous soutenons la prescription exactement contraire. D'après nous,

la fenêtre d'une chambre à coucher doit *toujours* être ouverte ou entr'ouverte la nuit.

Quoi qu'il en soit de cette critique, nous n'avons qu'à louer le reste du chapitre, aussi bien que ceux concernant l'hygiène des habitations, des vêtements, du corps et enfin de bons conseils sur la manière de vivre.

La morale dans ses rapports avec l'hygiène, tel est le titre du second livre dans lequel l'auteur traite de la grave et délicate question de l'hygiène morale dans et hors du mariage. Impossible d'analyser ici cet ouvrage, que les intéressés seuls devront consulter. Disons cependant que le Dr Surbled s'est courageusement séparé d'une funeste école médicale, qui, sous prétexte d'hygiène, arrive à des conditions et des prescriptions de la plus révoltante immoralité. Il a pris vaillamment la défense du célibat et il montre que celui-ci est possible dans toutes les professions, mais que la religion seule peut faciliter à l'homme le triomphe sur ses passions. Il y a là de bonnes pages que nous voudrions faire lire à plus d'un médecin.

D. M.

ART MILITAIRE

Cadres (les) **de la marine** par un homme du métier. *Paris*, *Dreyfous*. 1 volume in-18 de 102 pages. 2 »

Rôle (le) **social de l'officier dans le service militaire universel**. *Paris*, *Perrin*. Brochure in-12 de 65 pages. » 50

(Extrait de la *Revue des Deux Mondes*.)

VON DER GOLTZ (Baron Colmar). — **La Nation armée**. Organisation militaire et méthodes de guerre moderne. 4e édition refondue et corrigée. Ouvrage traduit par *H. Monet*. *Paris*, *Westhausser*. 1 volume in-8° de IV-560 pages. 8 »

AGRICULTURE — HORTICULTURE

BOITEL (A.). — **Agriculture générale**. *Paris*, *Firmin-Didot*. 1 volume in-8° de XIII-605 pages. 6 »

(*Bibliothèque de l'enseignement agricole*.)

DURAND (Louis), docteur en droit. — **Le Crédit agricole en France et à l'Étranger**. *Paris*, *Chevalier-Marescq*. 1 volume in-8° de XII-785 pages. 10 »

ETHNOGRAPHIE — GÉOGRAPHIE — VOYAGES

BÆDEKER (K.). — **Les bords du Rhin** de la frontière suisse à la frontière de Hollande. Manuel du Voyageur. 14e édition refondue et mise à jour, accompagnée de 40 cartes et 24 plans de villes. *Leipzig*, *Bædeker*. 1 volume in-18 de XX-364 p., reliure percaline souple. 7.50

BÆDEKER (K.). — **Paris et ses environs**. Manuel du Voyageur. 10e édition revue et mise à jour, accompagnée de 11 cartes et 26 plans. *Leipzig*, *Bædeker*. 1 volume in-18 de XXVIII-386 pages, reliure percaline souple. 7.50

GARCIN (Frédéric). — **Au Tonkin. Un an chez les Muongs**. Souvenirs d'un officier. *Paris*, *Plon*. 1 volume in-12 de 285 p. 4 »

ASCÉTISME — PIÉTÉ

BLAMPIGNON (Mgr E.-A.). — **Parfums de première Communion**. Avant. — Pendant. — Après. *Paris*, *Leday*. 1 volume in-18 de 384 p., orné d'encadrements rouges. 2 »

Ce gracieux petit volume est absolument neuf et inédit. Il convient non seulement aux premiers communiants, pour lesquels il sera un pur souvenir du jour le plus radieux de l'exis-

tence, mais encore à tous les jeunes cœurs et même à toutes les âmes vraiment chrétiennes.

Il se compose de lectures et d'élévations sur les sujets les plus importants de la vie pieuse. *La Confirmation* n'y est pas oubliée. Dans une sorte d'épisode, on y lit, avec attendrissement, la ravissante histoire d'un excellent curé rural et de ses élèves. Quelques feuillets sont laissés pour que l'enfant puisse y écrire et conserver ses impressions et ses sentiments, précieuses pages de la plus heureuse époque de la vie.

Les plus exquis parfums de la piété s'exhalent de ce livre en même temps que les roses de la charité, les lys de l'innocence, les violettes de la modestie, la myrrhe de l'obéissance et du travail.

CHABANNES (Mme la Ctesse A. de). — **Sainte Philomène, vierge et martyre**. Sa vie, ses miracles, son culte. Ouvrage dédié aux enfants de Marie. *Paris. Lethielleux.* 1 volume in-18 de VIII-260 pages. 1.25

Le nom de Sainte Philomène vierge et martyre est demeuré inconnu jusqu'en notre siècle. L'invention de ses reliques eut lieu le 25 mai 1802, au cimetière de Sainte Priscille. Le 10 août 1805, ce précieux trésor fut transporté à Mugano, en Campanie, où il se trouve encore aujourd'hui. Le culte de la nouvelle sainte ne tarda point à devenir populaire. Que de femmes ont reçu ce nom à leur baptême ! La dévotion vouée à Sainte Philomène par le Curé d'Ars n'a pu qu'aider encore grandement à accroître la renommée de la thaumaturge à notre époque.

L'auteur nous raconte d'abord la découverte des restes glorieux de la martyre. Nous douterions cependant que M. de Rossi admete que la catacombe de Sainte Priscille est *incontestablement la plus illustre* des nécropoles de la Rome souterraine. Mme de Chabannes nous parle ensuite de dom François de Lucia, prêtre pieux, au cœur d'apôtre, qui eut ici une grande mission à remplir. Puis, quels sont les faits acquis à l'histoire de la pure vierge ? Quelles sont les guérisons miraculeuses qui vinrent récompenser le zèle des promoteurs de la nouvelle dévotion ? Telles sont les questions résolues en troisième lieu.

Ce culte se répandit rapidement en Italie et en dehors de l'Italie. Nous regrettons que l'auteur, parlant des localités belges, n'ait point mentionné la commune de Tubize, comme l'un des endroits où la mémoire de Sainte Philomène est célébrée avec le plus d'éclat. Voilà l'objet de la IVe et de la Ve partie. La VIe partie contient les exercices de piété en l'honneur de la jeune martyre. Ce livre se recommande de lui-même partout où il y a un autel consacré à Ste Philomène. Il est approuvé officiellement par Mgr l'évêque de Chartes. A. C. H. D.

HERVIEU (J.-C.). — **Mot à mot du Catéchisme** ou explication littérale et raisonnée de la religion chrétienne. 2e édition revue et corrigée avec soin. *Paris, Leday.* 1 vol. in-12 de VIII-367 pages. 2 »

MONSABRÉ (R. P.), des Frères-Prêcheurs. — **Discours en faveur de l'Œuvre de la Propagation de la Foi** prononcé dans l'Eglise primatiale de Lyon, le 20 mars 1891, en présence de S. E. le Cardinal Foulon, archevêque de Lyon. *Lyon, Imp. Pitrat.* Brochure in-8° de 32 pages. » 65

Le R.P. Monsabré, l'éloquent conférencier de Paris ne pouvait manquer d'inspiration en parlant d'un pareil sujet, en présence d'une foule immense dans la primatiale de Lyon et du haut d'une chaire où il n'était plus reparu depuis trente-six ans. Le discours, disons-le, est tout simplement magnifique.

L'œuvre de la Propagation de la Foi est aussi vieille que le christianisme. Jésus n'a point écrit ; il a dit : Prêchez, enseignez toutes les nations ! Nous avons aussi l'époque apostolique, l'âge plus particulièrement divin de la Propagation de la Foi, par suite des nombreux miracles accompagnant cette prédication primitive. Nous avons ensuite une période d'union et de prédication, où nous voyons la puissance spirituelle et le pouvoir temporel travailler de concert à l'établissement du règne de Jésus-Christ. Charlemagne est ici la grande personnification de cet état de choses. Dans la période nouvelle où nous sommes entrés, c'est l'aumône populaire qui devient l'instrument providentiel de la Propagation de la Foi. Cette œuvre, née au XIXe siècle, a la ville de Lyon par berceau. Une première somme de seize francs, réunie par dix pauvres filles, est le premier capital versé de nos jours pour conquérir le monde à la doctrine catholique !

Mais cette œuvre durera-t-elle ? Pourquoi pas ? Ce que nous garantit son succès toujours croissant, c'est que le zèle ne s'est pas refroidi dans l'Eglise actuelle. Bien au contraire, le zèle présentement est secondé par des moyens admirables de locomotion et de communication, inconnus à nos prédécesseurs. Aussi, devons-nous conclure d'abord que notre foi est divine ; ensuite qu'il nous faut secouer notre indifférence, enfin plus que jamais il faut venir en aide à l'œuvre de l'apostolat catholique dans les deux mondes.

AD. D.

VARIA

CORTHAY (Aug.), ex-officier de bouche de S. M. le Roi d'Italie. — **La Conserve alimentaire**. Traité pratique de fabrication. *Paris, Dentu.* 1 volume in-4° de XV-438 pages, accompagné de nombreuses illustrations dans le texte. 30 »

GRIDEL (E.). — **Souvenirs d'un louvetier. Chasses des Vosges**. *Paris, Firmin-Didot.* 1 volume in-8° de 265 pages avec 30 illustrations dans le texte. 6 »

STAFFE (la Baronne). — **Le Cabinet de Toilette**. *Paris, Havard.* 1 volume in-12 de 355 pages, relié toile anglaise. 4 »

TCHENG-KI-TONG (Général). — **Les parisiens peints par un chinois**. *Paris, Charpentier.* 1 volume in-12 de 285 pages. 3.50

PÉRIODIQUES

American Catholic Quarterly Review (Philadelphia, Hardy and Mahony). *April 1891* : J. V. Tracey : John Henry Newman as a preacher. — A. F. Hewit : Eden and the cænaculum. — A. F. Marshall : The intellectual life of the catholic church. — A. Orban : Transformism, Lamarck, Darwin. — W. F. Rigge : The transit of Mercury, may 9th 1891. — St George Mivart : « Professing themselves to be wise, they becomme fools ». — J. A. Mooney : The popes and the temporal power (1790-1823). — Bryan J. Clinch : Mr Lecky on irish home rule. — A. M. Grange : « Promise of the second spring in England ». — E. Schreiber : The Eucologia, or blessed Bread. — Mgr. Th. Preston : American catholicity. — Th. Freeman : Scientific Chronicle. (Trimestriel. Par an : 30 fr.).

Annales de Philosophie Chrétienne (Paris, Roger et Chernoviz). *Avril 1891* : E. Domet de Vorges : La perception et la psychologie thomiste (des sens externes, de la vue). — G. Van den Gheyn : La définition de la religion d'après S. Thomas. — G. Léchalas : La géométrie des espaces à paramètre positif. — Mgr D'Hulst : Les fondements de la moralité (Résumé). Mensuel. Par an : 22 fr.).

Asiatic Quartely Review (Woking. Oriental Universily Institute) *April 1891* . Railways in Kashmir. — Gal Macmahon : Ancient colonization and modern earth-hunger. — New light ont the Emin relief expédition. — Gal Légitime : The future of Haïti. — C. Collet : Russia and the Behring's Sea difficulty. — Gal Tcheng ki Tong : Chinese culture as compared with european standards. — The hindu family. — On the legal inferiority of english to Muhammadan women. — P. Colquhoun : The Pelasgi and their modern descendants. — Routes in Dartistan. — Notices and reviews (Trimestriel. Par an : 30 fr.).

Association catholiquo (Paris, Bd St Germain, 262). — *Mai 1891* : Ségur-Lamoignon : Essais d'organisation sociale ; le congrès des mineurs à Paris ; le congrès ouvrier à Bruxelles ; le mouvement représentatif à l'étranger. — A. D'Avril : Etude sur la liberté d'enseignement. — Ségur-Lamoignon : Chronique. — Aperçus et documents sociaux. (Mensuel. Par an : 22 fr. 50).

Atlantic Monthly (Boston, Houghton) *May 1891* : H. Dana : A voyage on the grand canal of China. — S. O. Jewett : A native of winby. — H. Merwin : The ethics of horse-Keeping. — E. L. White : The last bowstrings. — G. E. Ellis : Jeremy Belknap. — H. Safford : Modern teaching of arithmetic. — F. Coates : The ideal. — Mrs Kemble's letters. — A system of political science and constitutional law. — Gildersleeve's Essays and studies. — Comment on new books. — Contributor 's club. (Mensuel. Par an : 28 fr.).

Bulletin Critique (Paris, Thorin) *1er Mai 1891* : Mgr Meignan-Salomon, son règne, ses écrits (H. Lesètre). — G. Perrot. Histoire de l'art dans l'antiquité. — P. de Nolhac et A. Solerti : Il viaggio in Italia di Henrico III, re di Francia e le feste a Venegia (P. Pisani).

15 mai : S. Lévi. Quid de graecis veterum Indorum monumenta tradiderint. — S. Levi : Le théatre indien. — K. Brugmann : Grundriss der vergleichenden Grammatik der indogermanischen Sprachen (P. Regnaud). — Schmid. Theorie de la connaissance (C. Piat). — A. Le Breton. Le roman au XVIIe siècle (A. David Sauvageot). — Levi-Brühl. L'Allemagne depuis Leibnitz (J. Firmery). — A. Chuquet. Les guerres de la Revolution. — Chronique. — Académie des Inscriptions et Belles-Lettres. — Société des antiquaires de France. (Bi-Mensuel : Par an : 10 fr.).

Century Illustrated Magazine (New-York. Century C°) *May 1891* : C. Holder : Gamefishes of the Florida reef.—A. Gere Mason : Salons of the Empire and Restoration. — F. Stockton : The squirrel inn. — Visible sound. — J. Lazarus : Louisa May Alcott. — Hopkinson Smith : A. Bulgarian opera bouffe. — G. Mifflin Dallas : At the court of the Czar. — M. Levis Frases : Exhibition of artists scraps and sketches. — R. Johnston : Old Gus Lawson. — J. Bigelow : The confederate diplomatits and their Shirt of Nessus. — E. Waite : Pioneer mining in California. — M. Crim : In Beader Cove.— Topics of the time. — Open letters (Mensuel. Par an : 28 fr.).

Civilta Cattolica (Rome, Via Celsa 8). *2 mai 1891* : Della politica antipapale in Italia. — Osservazioni sopra la storia Universale di Cesare Cantu. — Sistema fisico di S. Tommaso. — Revista della stampa. — Bibliografia. — Cronaca contemporanea (Bi-Mensuel. Par an : 28 fr.).

Correspondant (Paris, 14 rue de l'Abbaye). *25 avril 1891* : Mgr D'Hulst : Le congrès scientifique des catholiques.— L. Durand : La revision de la Constitution belge et l'extension de l'électorat. — A. Kannengieser : Les traitements ecclésiastiques supprimés et rétablis en Prusse. — Mis de Gabri ac : Souvenirs d'un secrétaire d'ambassade à Naples de 1811 à 1814 (Excursion dans la principauté de Bénévent). — Mémoires du Vte A. de Melun (Le Coup d'Etat. — M. de Montalembert à l'Elysée. — Sa rupture avec le président) — H. de Kerohant : Le Cardinal Maury d'après sa correspondance. — V. Fournel : Les œuvres et les hommes.

10 mai 1891 : H. Joly : L'hypnotisme et la suggestion. — L. Dufougeray : Michelet royaliste et catholique. — Vte de Boislecomte : Les mémoires du Général de Marbot. — H. de Chennevières : Le premier voyage de Cécile. — Prince E. de Broglie : Bernard de Montfaucon et les monuments de la monarchie française. — Revue des sciences et chronique politique (Bi-Mensuel. Par an : 35 fr.).

Deutsche Rundschau (Berlin, Paetel) *mai 1891* : E. Strasburger : Die Wechselbeziehungen des Organismen. — Th. Gomperz : Aristoteles und seine neuentdeckse Schrift von der staatsversassung der Athener. — J. Pfeil : Die deutsche Emin-Pascha Expedition. — Admiral Batsch : Maritime Trugschlüsse. — G. Rümelin : Ueber die Lehre von Gewissen. — A. Milchhöfer : Erinnerungen an Heinrich Schliemann. (Mensuel. Par an : 30 fr.).

Oeutsche Revue (Breslau, Trewendt) *Mai 1891* : M. Kremnitz : Vorher und nachher. — Petersburger Brief. — A. Seeligmüller : Wie bewahren wir uns unsere kindere vor Nervenleiden? — B. Von Suttner : Eine deutsche Sappho. — Berichte aus allen wissenschaften. — Literarische Berichte. (Mensuel. Par an : 30 fr.).

Dublin Review (London, Burns and Oates). *April 1891* : Dr. Gasquet : Hypnotism. — W. Ward : The scholastic movement and catholic philosophy. — Pope Leo XIII and catholic philosophy in England. — T. B. Scannell : The diplomatic letters of Talleyrand (1792-1799). — E. M. Clercke : The insurrection in Chile. — Ch. Coupe . The homage of Christ the King. — H. Hayman : « The constitution of the Athenians », attributed to Aristotle. — L. Rivington : The anglican claim to historical christianity. — Letters of Pape Leo XIII.— Notes. (Trimestriel. Par an : 30 fr.).

Gids (Amsterdam, Van Kampen). *Mei 1891* : P. Heering : Meui Maregien. —J. E. Sachse : Noermannen in de literatur (Ernst Ahlgren). —P. Chantepie de la Saussaye : Max Müller als Gifford-lecturer. — W. H. de Beaufort : Talleyrand's gedenschriften. — H. J. Eymael : John Donne's invloed op Constantijn Huygens. — Pol de Mont : Ritornellen. — Dramatisch Overzicht en Bibliographie. (Mensuel. Par an : 32 fr.).

Home-Maker (New York, 44 East 14th S^t, Union sq.) *April 1891* : M. de Morgan : Thomas Carlyle's Home and Home Life. — Francis Hunt Throop : X.Y.Z. in Paris.— A. Clark : An eccentric romance. — F. Starr : Some early homes of mankind (Swiss Lake Dwellings). — R. Carew : A day in an old irish manor-house. — A. Morse Earle : Colonial Dames. — Balto : The home of

M. G. Mc Clelland. — E. Moffet Tyng : Art at home. — Jenny June : Our little world. — F. E. Tyng : A recreative Art-Class. — H. Leah Reed : Talk at the hub. — Poems. — The Arm Chair. — With the Housewife (Mensuel. Par an : 14 fr.).

Journal des Écomistes (Paris, Guillaumin). *Mai 1891* : G. Rodriguez : La réaction protectionniste en Espagne. — M. Rouxel : Revue critique des publications économiques en langue française. — M. H. C. Le budget de la Grande Bretagne et de l'Irlande en 1891. — E. Tremblay : Lettre du Canada. — E. Martineau : La protection, c'est l'argent des autres. — Ch. Beudant : Le droit individuel et l'Etat. — Bulletin ; comptes-rendus ; chronique économique (Mensuel. Par an : 38 fr.).

Lamp (London, Winten). *May 1891* : Dalmeny Brothers. — M. Rock : The angelus bell. — E. C. Vansittart and A. Bulwer : Twelve days among the Latian hills. — Mrs. Aylward : George Haworth. — Aubrey de Vere : England's ecclesiastical revolt. — Mary Spencer Warren : Life in the streets. — Helen Jackson : My legacy. — Magd. Rock : Paul Urquhart's ghost. — The death of Mrs. Craven. — Down in the reeds by the river (Mensuel. Par an : 10 fr.).

Lecture (Paris, 10 rue St Joseph) *25 avril et 10 mai 1891* : A. Daudet : Port-Tarascon. — Cunisset Carnot : Fétichisme. — P. Bourget : L'Adieu. — A. France : Jessy. — G. Geffroy : L'homme à la Berne. — L. Halévy : Un scandale. — J. Brun : Noces Valaques. — A. Silvestre : Larmes d'étoile. — P. Hervieu : Les Champs-Elysées. — L. Gandillot : Le rayon de Soleil. — E. Noël : La Campagne en Mai. (Bi-Mensuel. Par an : 16 fr.).

Lecture rétrospective (Paris, 10 rue St Joseph). *5 et 20 mai 1891* : H. de Balzac : Le réquisitionnaire. — Mme Craven : Les montagnes de la Cava. — Th. de Banville : La pauvreté de Rothschild. — P. Louette : Mémoires sur Talma par son jardinier. — H. Heine : Wellington. — Villiers de l'Isle Adam : Les Brigands. — J. Ampère : Les Pyramides. — E. Delacroix : Les critiques en matière d'art. — J. Autran : Les vagues. — L. Gozlan : La bande noire. — H. Lucas : Mademoiselle Mars. — L. Saint-François : Shoking. (Bi-Mensuel. Par an : 16 fr.).

Livre moderne (Paris, Quantin) *mai 1891* : Les collectionneurs d'affiches (contemporaines). — B.-H. Gausseron : Conférence bibliologique sur la littérature d'actualité. — Les dernières ventes. — Echos artistiques et librairesques. — Illustrations de Chéret et Willette. (Mensuel. Par an : 45 fr.).

Militaire Gids (Haarlem, De Erven F. Bohn) *mei 1891* : Aanvalswijze van vestingen volgens V. Sauer. — De invloed van Rookzwak buskruit op de veldversterking. — Bewapening der deensche infanterie. — Het voorschrift tot het houden van veldmanœuvres. — Causerie over manœuvres en tactische vraagpunten. — Graaf von Moltke. — Boekaankondiging en Tijdschriften. (Verschijnt 6 maal 's jaars. Per jaar : 7 fr. 50).

Month (London, 48 South St Grosvenor Sq.) *may 1891* : Dr. Windthorst. — F. B. Scannell : American ambition. — Dean church and tractarian movement. — J. Gerard : A reverside naturalist. — H. Lucas : The early fathers and the christian altar. — E. Schreiber : Francis Robinet de Plas, sailor and jesuit. — R. Canon Brownlow : The abolition of serfdom in Europe (3. Russia). — G. Tyrrell : Among the Korahites. — J. S. Flescher : The Scythe and the sword. A romance of Osgoldcross. — Reviews and literary record. (Mensuel. Par an 30 fr.).

Nineteenth Century (London, Trübner). *May 1891* : E. Lynn Linton : The judicial shock to marriage. — J. W. Mario : Italy and the United States. — H. Elsdale : Resuscitation by oxygen. — H. Jones : Town and country parsons. — Rafiuddin Ahmad : Kaiser —i— Hind and Hindoostani. — F. Seymour Haden : The royal society of painter Etchers. — A. Forbes : The warfare of the future. — M. Müller : On the « Enormous Antiquity » of the east. — M. Priestley : The realm of the microbe. — S. Plimsoll : « Triests » en alarm. — Dr. Waldstein : Is it Aristotle's Tomb'. (Mensuel. Par an : 40 fr.).

North American Review (New-York, 3 East 14th St). *May 1891* : C. Potter : The gospal for wealth. — J. Phelps : Irresponsible wealth. — J. Chamberlain : Favorable aspects of state socialism. — Ch. Tupper : The Wiman conspiracy unmasked. — Marquis of Lorne : Canada and the United States. — H. Taine : Napoleon's Views of religion. — Common sense on the Excise question. — J. Gordon : The modern extinction of Genius. — H. Clews : Our

Business prospects. — H. C. Lodge : Lynch law and unrestricded immigration. — J. Clarkson : The politician and the pharisee. — Notes and Comments (Mensuel. Par an : 28 fr.).

Nouvelle Revue (Paris, 18 Bd Montmartre). *1r Mai 1891* : V. Rossel : Un homme d'état Suisse. — Mme S. Meunier : Le roman du Mont Saint-Michel. — P. Radiot : Tunis en Ramadan. — J. Ayme : Amour d'auteur. — F. Loliée : Lord Granville. — J. Darric : Salon de 1891. — Ph. Lehaut : L'alliance anglo-chinoise. — Mme Adam : Lettres sur la politique extérieure.

15 Mai 1891 : Dr Lombroso : La physionomie des anarchistes. — Ch. Roussel : L'Algérie devant le Sénat. — H. Depasse : Le conseil supérieur du travail. — G. Renard ; Le dix-huitième siècle et M. Faguet. — G. Lejeal : Les jesuites de l'antiquité. — Ch. Ley : Le cosaque Pikime. — S. Meunier : Le trimestre scientifique. — D. Bellet : L'Inde restera-t-elle anglaise ? — E. Masseras : L'exposition universelle de Chicago. — E. Fuster : Moltke. — J. Darric : Le peinture au Champ-de-Mars. — Mme Adam : Lettres sur la politique extérieure. — Chronique politique, questions du jour, musique, drame et comédie. (Bimensuel. Par an : 52 fr.).

Petite Revue (Paris, Lecène et Oudin). *16 Mai 1891* : G. Cerfbeer : Au Salon. — P. Blaise : Explosion d'une poudrière à Rome. — P. Arène : Chien d'aveugle. — L. Robertol : A travers Berlin. — La peau du crocodile. — H. Levori : La Mode. — Dr Saint Aubin : Causeries du docteur. — H. Cazalis : Un sage. — Variétés (Hebdomadaire. Par an : 7 fr.).

Réforme sociale (Paris, 174 Bd St Germain). *1er mai 1891* : A. de Boucherville : Les réformes successorales à l'Ile Maurice. — P. Dubost : Monographie du village du Temple (Corrèze). — A. Rondelet : L'enseignement des jeunes filles pauvres et des jeunes filles riches. — Fudakowski : L'émigration polonaise. — Société d'économie sociale. — F. Auburtin : Une nouvelle biographie de F. Le Play. — Le crédit agricole au 3e congrès des banques populaires. — La lutte contre l'alcoolisme en Russie. — Mémoires d'un maître d'école par M. Ratchinski. — Cazajeux : Le mouvement social à l'Etranger. — Bibliographie.

16 mai 1891 : I. A. Langlois : Un nouvel assaut à la propriété foncière. — Claudio Jannet : A propos d'une polémique. — Réunion mensuelle du groupe de Paris : Questions canadiennes. — Résumé des rapports de M. Lefébure sur l'office central des institutions charitables. — L'assistance libre à Paris et en province. — M. Rivollet : La société de bienfaisance privée de Stockholm. — M. Fougerousse : Chronique du mouvement social. — Bibliographie des périodiques et des publications nouvelles. (Bi-mensuel. Par an : 20 fr.).

Review of Reviews (London, Mowbray House, Norfolk St, Strand). *May 1891* : Progress of the world ; diary and caricatures of the month. — Character Sketch : Pope Leo XIII (with portraits). — Leading articles in the reviews and reviews reviewed. — Art, musical and military magazines. — New books. — Contents of leading and quaterly reviews. (Mensuel. Par an : 12 fr.).

Revista Contemporanea (Madrid, 17 Calle de Pizarro). *Avril 1891* : M. de Palau : Acontecimients literarios, 1890. — La insurrecion de Chile. — C. Cambronero : El áno 1561. — M. Gallego : Capricho. — M. Amador : Las ciencias de observación ante el procedimiento inductivo. — V. Suarez Capalleja : La felicidad segun T. Lucrecio Caro. — Zaravel : Cantares. — Cronica politica. — Boletin bibliographico. (Bimensuel. Par an : 35 fr.)

Revue catholique des institutions et du droit (Grenoble, Baratier et Dardelet). *Mai 1891* : Claudio Jannet : De la morale dans le commerce et dans l'industrie. -- Union de la France chrétienne. — Association catholique des patrons du Nord. — Société catholique d'économie politique. — L'heure présente : Conseils aux catholiques. — A. Desplagnes : Chronique du mois. (Mensuel. Par an : 13 fr. 50.)

Revue de France (Paris, Gautier). *16 mai 1891* : H. Pagat : Le salon du Champ de Mars. — Notes parisiennes. — P. Bourget : Le frère de M. Viple. — La semaine politique par un Conservateur. — A. Theuriet : Le Grand-Père. — L. Richard : Marcel Fouquier. — E. Ourliac : Limoëlan. (Hebdomadaire. Par an : 8 fr.).

Revue des Institutions de prévoyance (Paris, Berger Levrault). *Avril 1891* : L. Say : Les sociétés de secours mutuels à l'Exposition Universelle de 1889. — L. Guérin : Les versements des déposants mariés à la Caisse Nationale des retraites. — Mouvement de la prévoyance en France et à l'Etranger. — Publications d'économie

sociale. — Documents. (Mensuel. Par an : 16 fr. 50).

Revue philosophique (Paris, Alcan). *Mai 1891* : E. de Roberty : Un point controversé de la théorie de la connaissance. — G. Noël : Noms et concepts. — G. Dumas : L'association des idées dans les passions. — Th. Flournoy : Activité, psychique et physiologie générale. — Piat : L'intellect actif. — Analyse et comptes-rendus. — Revue des périodiques étrangères. (Mensuel. Par an : 33 fr.).

Science catholique (Paris, Delhomme et Briguet). *15 mai 1891* : Dr Lefebvre : La loi de l'héridité. — A. J. Delattre : La femme dans l'histoire de la chute originelle. — J. Vacant : Part de nos facultés sensitives dans la préparation des concepts et des jugements de notre entendement. — E. de Gryse : Encore le premier chapitre de la Genèse. — L'évolution restreinte. Discussion entre le R. P. Leroy et M. l'Abbé Hamard. — Bulletins historique et théologique. (Mensuel. Par an : 13 fr.).

Scuola Cattolica e Scienza italiana (Milano, Piazza S. Pietro in Gessate, 2.) *Avril 1891* : A. Ballerini : I lavori pubblicati dal Mons. Vescovo Luigi Nicora nella Scuola Cattolica. — G. Patroni : S. Gregorio I e le relazioni tra Chiesa e Stato. — P. Balan : I nuovi programmi dei partiti vecchi. — E. Zorzoli : Ancora del valore del Decreto « Post Obitum ». — R. Majocchi : Il sacro tesoro Rossi. — Revisto della stampa. — Rassegna politico-religiosa ; di notizie e documenti. (Mensuel. Par an : 14 fr.)

Stimmen aus Maria-Laach (Freiburg e/B, Herder). *April 1891* : Windthorst. In memoriam. — H. Pesch : Die geistigen Wassen der Socialdemokratie. — O. Pfülf : Erzbichof Mac Hale, ein Vorkämpfer für die christliche Schule. — E Wasmann : Die Fühler der Insekten. — P.V. Hoensbroech : Das Wunder von Tipasa noch einmal. — A. Baumgartner : Die geistlichen Dichtungen Verdaguers. (Mensuel. Par an : 15 fr.).

Tour du Monde (Paris, Hachette). Voyage d'Alger au M'Zab, par M. Zeys, chargé d'une mission par M. le Ministre de l'Instruction publique (1837). Gravures et carte, d'après Bocher, Boudier, Marius Perret, Ruffe. Rousseau. (Hebdomadaire. Par an : 26 fr.)

Vient de paraître à la Société belge de Librairie

16, RUE TREURENBERG, BRUXELLES

DE LA CONDITION DES OUVRIERS

ENCYCLIQUE DE S. S. LÉON XIII

(*Rerum Novarum*, 15 *mai* 1891)

TRADUCTION OFFICIELLE

Elégante brochure in-18 de 70 pages. Prix : 25 centimes.

Cette encyclique attendue avec tant d'impatience, et la plus importante peut-êtrê de toutes celles que Léon XIII a publiées, est divisée en cinq chapitres :

I. En quoi consiste la question sociale, ou de la condition des ouvriers.
II. Réputation de la proposition soulevée par le socialisme.
III. Ce que l'Eglise peut faire et a fait pour la solution de la question.
IV. Ce que peut et doit faire l'Etat.
V. Ce que peuvent faire les maîtres et les ouvriers. — Des associations. Conclusions.

En vente à la même librairie :

L'édition latine 0,25 | L'édition latine-française 0,50

BIBLIOTHÈQUE DES MÈRES DE FAMILLE

Format in-18 jésus, publiée sous la direction de Mme Emmeline Raymond, rédactrice de la Mode illustrée.

Tous ces ouvrages, d'une lecture honnête et attrayante, sont inspirés par une pensée morale qui permet de les mettre dans les mains de toutes les jeunes filles.

Prix : Broché, fr. 2-50. — Cartonné, tranches rouges, fr. 3-50

RAYMOND (Mme Emmeline). — Aide-toi, le Ciel t'aidera. 1 vol.
— A quelque chose malheur est bon. 1 vol.
— Autobiographie d'une inconnue. 1 vol.
— Barbe-Bleue. 1 vol.
— Une femme élégante. 1 vol.
— Histoire d'une famille. 1 vol.
— Journal d'une jeune fille pauvre. 1 vol.
— Lettres d'une marraine à sa filleule. 1 vol.
— Un mariage parisien. 1 vol.
— La plus heureuse de la famille. 1 vol.
— Un récit qui ne se termine pas par un mariage, 1 vol.
— Les rêves dangereux. 1 vol.
— Le secret des parisiennes. 1 vol.

ALDRICH (T.-B.). — Le crime de Stillwater. 1 vol.

ANONYME. — Historiettes et anecdotes. 1 vol.

BARKER (Lady). — Une femme du monde à la Nouvelle-Zélande. 1 vol.
— Une femme du monde au pays des Zoulous. 1 vol,

BLANDY. — Le procès de l'absent. 1 vol.
— La Benjamine. 1 vol.
— La dernière chanson. 1 vol.
— Tante Marise. 1 vol.
— Pierre de touche. 1 vol.

CLEMENT (Mme Félix). — Françoise de Sauvigny. 1 vol.

COLOMB (Mme). — Sabine. 1 vol.

COURCY (Alfred de). — Le bois de la Boulaye. 1 vol.

DANGLARS (Mme Renée). — Le théâtre en famille. 1 vol.

GUERRIER DE HAUPT (Mlle). — Le bonheur et l'argent. 1 vol.

HAY (Mary-Cecil). — Jolette. 2 vol.

LABILLOIS (Mlle). — Un drame dans la vie intime. 1 vol.

LIONNET MARIE. — El Viejo, suivi de Feliza. 1 vol.

MARCEL (Et.). — Dymitr le cosaque. 1 vol.
— La famille du baronnet. 2 vol.
— Les Aventures d'André. 1 vol.

MARCEL (Et.). — La future du baron Jean. 1 vol.
— Grand'mère. 1 vol.
— Le roman d'Elisabeth. 1 vol.
— Pile ou face. 1 vol.

MARÉCHAL (Mlle). — L'hôtel Woronzoff. 1 vol.
— La Roche-Noire. 1 vol.
— Madeleine Green et la nièce du président. 1 vol.
— Un mariage à l'étranger. 1 vol.

MARLITT (Eugénie). — Chez le conseiller. 2 vol.
— Elisabeth aux cheveux d'or. 2 vol.
— Gisèle, comtesse de l'Empire, 2 vol.
— La maison Schilling. 2 vol.
— La petite princesse des Bruyères. 2 vol.
— La seconde femme. 2 vol.
— Le secret de la vieille demoiselle. 2 vol.
— La servante du régisseur. 1 vol.
— La dame aux pierreries. 2 vol.
— La maison des hiboux. 2 vol.

(Chacun de ces ouvrages a été traduit par Mme E. Raymond.)

MARYAN. — Annie. 1 vol.
— Ellen Gordon. 1 vol.
— Le manoir des célibataires. 1 vol.
— Les rêves de Marthe. 1 vol.
— L'héritage de Paule. 1 vol.
— Rosa Trévern. 1 vol.
— L'erreur d'Isabelle. 1 vol.
— La faute d'un père. 1 vol.

MOUEZY. — Rosaïk. 1 vol.
— Vic-en-Sèche. 1 vol.

PITRAY (Vicomtesse de). — Le petit marquis de Carabas, orné de 10 gravures. 1 vol.

POITEVIN (Mlle). — Les Grancoge-Léogan. 1 vol.
— Un roman de province. 1 vol.

YOREI (Paul). — Le château de Byrogues. 1 vol.

L'ENSEIGNEMENT DANS LA FAMILLE, par Mme O. Laguerre. Cours complet d'études pour jeunes filles; Tome Ier, enseign. pour les enf. de 5 à 12 ans. — Prix : Broché, fr. 2-50; cart., fr. 4.

BIBLIOTHÈQUE DE LA BONNE MÉNAGÈRE

Format in-18 jésus. — Prix : Broché, fr. 3. — Cartonné, tranches rouges, fr. 4

RAYMOND (Mme Emmeline). — La bonne ménagère. 1 vol.
— La civilité non puérile mais honnête. 1 vol.
— Education et morale pour tous les âges. 1 vol.
— Les grands et les petits devoirs. 2 vol.
— Leçons de couture. 1 vol.
— Le nouveau livre de cuisine. 1 vol.

Dr André LANTEIRES. — La santé dans la famille, Causeries intimes d'hygiène et de médecine. 1 vol.

Mme GUERRE-LAVIGNE. — Méthode de coupe et manière de faire ses robes soi-même. 1 vol.

LA BLANCHÈRE. — La plante dans les appartements. 1 vol.

PERCHERON. — Le chat. 1 vol.

E. LEROY. — La poule pratique. Choix des races, exploitation de la volaille. 1 vol.

SERIZIAT. — Histoire des Coléoptères de France. 1 vol.

LAMBERT. — Traité pratique de botanique. 1 vol.

REVUE BIBLIOGRAPHIQUE BELGE

Les Ouvrages belges dont le titre seul est renseigné dans ce numéro seront analysés dans un numéro prochain.

THÉOLOGIE — APOLOGÉTIQUE

LAMBRECHT (Mgr H.-C.), évêque de Gand. — **Tractatus de Deo uno secundum naturam et Trino secundum personas** quem in usum suorum auditorum conscripsit. *Gand, Poelman.* 1 volume in-8° de 412 pages. Prix : 3 fr.

LAMY (T.-J.), Universitatis catholicæ Lovaniensis professor. — **Acta Beati Abrahae Kidunaiæ monachi.** Aramaice nunc primum edidit. *Bruxelles, Imp. Polleunis.* Brochure in-8° de 49 pages. Prix : 2 fr.

(Extrait des *Analecta Bollandiana*, tome X (1891).

Les *Analecta Bollandiana* nous ont déjà donné, en moins de dix ans, le texte syriaque de bon nombre de vies de saints, et ainsi ils ont bien mérité, non seulement de l'hagiographie critique, mais aussi de la linguistique.

Le petit volume que voici appartient à cette série de publications doublement précieuses. Il nous raconte avec simplicité l'existence mouvementée d'Abraham surnommé le Quidounien, du nom d'un village des environs d'Edesse.

Issu de noble race et honorablement marié à une personne de sa condition, Abraham, jeune encore, abandonne richesses et foyer pour vivre en reclus. L'Evêque du diocèse l'arrache bientôt à sa retraite : il est ordonné prêtre et accepte en pleurant la charge d'évangéliser le

---

Tous les ouvrages annoncés peuvent être envoyés contre remboursement ou contre envoi du montant en mandat ou en timbres-poste. — Adresser les demandes à M. Oscar Schepens, Directeur de la Société belge de Librairie, rue Treurenberg, 16, à Bruxelles.

—

En dehors des ouvrages appréciés dans cette REVUE, *la Société belge de Librairie n'entend pas recommander les livres simplement annoncés.*

peuple de Quidoun, opiniâtrement attaché à ses superstitions idolâtriques et peu tendre aux prédicateurs du christianisme. Souvent maltraité et chassé, lapidé même une fois et laissé pour mort, il reste ou revient avec une constance invincible au poste de dévouement qui lui a été imposé. Son courage et sa patience touchent le cœur de ceux qui l'ont persécuté ; ils se convertissent en masse. A peine les a-t-il affermis dans le bon chemin qu'il regagne en cachette sa chère solitude. Mais il devra en sortir une seconde fois pour un acte de charité plus héroïque peut-être que le premier. Une jeune nièce, orpheline confiée à ses soins, après quelques années consacrées à Dieu dans une cellule contiguë à celle de son oncle, a fait une chute lamentable et s'est jetée, prise de désespoir, dans une vie de désordres. Le bienheureux va à la recherche de la brebis égarée ; il pénètre même, à la faveur d'un déguisement, jusque dans la maison d'infâmie où elle est venue échouer ; il la ramène au devoir et à Dieu. Le reste de ses jours est employé à expier, par une rude pénitence, les égarements passagers de cette âme. Il meurt septuagénaire en 366, après une vie où l'on ne sait ce qu'il faut le plus admirer des vertus austères de l'ascète ou du zèle ardent de l'apôtre.

Le savant prélat à qui nous devions déjà les *Sancti Ephræm Syri Hymni et Sermones* était naturellement indiqué pour entreprendre la publication de cette *Vie*, qui semble être du même auteur. Il est vrai que Bolland et Pagi, se basant sur les versions grecque et latine, les seules sources qu'ils eussent à leur disposition, ont fait d'Abraham et de son biographe Ephrem deux moines qui auraient vécu non au IVe siècle, mais au VIe, sur les bords de l'Hellespont. Mais les noms d'Abraham et d'Ephrem sont syriens, non pas grecs ; puis, il y a, pour les idées, entre les *Acta*, les quinze *Hymni de Abraham Kidunaia* (1) et les autres productions du Diacre d'Edesse une analogie frappante ; quant à la ressemblance de style, elle nous est attestée non seulement par Mgr Lamy, mais par Simon Assémani, dont personne n'oserait contester la parfaite compétence. Ces considérations sont de nature à nous persuader qu'Ephrem, l'ami et l'historien d'Abraham, est bien le grand docteur de l'Eglise syrienne. Si, vers la fin des *Acta*, quelques lignes supposent évidemment que saint Ephrem était déjà mort, elles ont pu être ajoutées par un copiste. Cette explication est d'autant plus vraisemblable que le passage manque dans plusieurs exemplaires anciens et que, dans ceux où il se rencontre, il présente un nombre exceptionnel de variantes.

Des quatre manuscrits qui ont été utilisés, deux sont du XIIIe siècle, les deux autres remontent au Ve ou au VIe. A ceux qui demanderaient pourquoi l'éditeur n'a pas joint de traduction en texte syriaque nous répondrions : Une traduction latine existe, nonobstant certaines divergences de détail, dans l'édition romaine des *Œuvres* de saint Ephrem, dans les *Acta Sanctorum* et dans la *Patrologia latina* de Migne, et Mgr Lamy a eu soin, dans les notes, d'en combler les petites lacunes et d'en redresser les écarts les plus considérables. J. F.

SCHOUPPE (F. X.), S. J. — **Cursus Scripturæ Sacræ** Seminariorum usui accomodatus eo intuitu ut facilius sanctuarii candidati juxta regulam SS. Patrum ad sacri textus intelligentiam solide simul ac practice instituantur. Editio quinta. *Bruxelles, Société belge de Librairie.* 2 volumes in-8° de XII-554 et 460 pages. Prix : 8 fr.

Le *Cours d'Écriture Sainte* du P. Schouppe est suffisamment connu. Approprié à

(1) *S. Ephræum Syri Hymni et Sermones*, tom. III, col. 749 suiv.

l'usage des séminaires, il donne une notion générale des Livres Saints, de leur autorité, de l'inspiration et des règles d'herméneutique ; il trace ainsi aux élèves du sanctuaire une voie sûre et pratique pour l'intelligence du texte sacré. Il donne ensuite l'interprétation des passages les plus importants et choisit de préférence ceux que l'Église récite aux jours du dimanche et des fêtes. Le second volume est consacré tout entier à l'interprétation des Psaumes ; l'auteur a laissé de côté les Psaumes que l'Eglise ne récite que très rarement dans ses offices ; conformément à son but pratique, il s'est surtout attaché à mettre en lumière les psaumes qu'on récite habituellement. On peut prédire à cette 5e édition le même succès qu'aux éditions précédentes. T. L.

SCHOUPPE (F. X.), S. J. — **Explanatio Psalmorum** qui juxta Breviarum Romanum in officiis Communibus recitantur, ad mentem optimorum interpretum adornata. Editio altera. *Bruxelles, Société belge de Librairie.* 1 volume. in-8° de VIII-460 pages. Prix : 4 fr.

Quel est l'ecclésiastique, tenu à la récitation des heures canoniales, qui n'ait souhaité avoir sous la main, dans un format commode, l'interprétation courte, simple et claire des Psaumes de l'office divin ?

Le P. Schouppe, dont les œuvres théologiques n'ont plus besoin d'être louées, avait extrait de son *Cursus Scripturæ Sacræ* la partie concernant les Psaumes.

C'est la seconde édition de cet extrait que nous annonçons ici. Après une paraphrase, verset par verset, suit, pour chaque psaume une interprétation morale assez développée, et enfin l'indication du sens liturgique. On comprend de quel secours peut être cette dernière partie pour les Homélies et Sermons.

Il n'est pas nécessaire d'insister sur l'utilité de ces pages claires et onctueuses. L'esprit y trouve sa lumière et la piété son aliment. J. J. D. S.

VANDER MOEREN (le Chan. A. B.). — **Tractatus de sacramentis in genere, de sacramentis baptismi, confirmationis, Eucharistæ, extremæunctionis et ordinis** ad mentem S. Thomæ. *Gand, Poelman.* 1 volume in-8° de 212 pages. Prix : 2 fr.

M. le chanoine Vander Moeren, professeur de théologie morale à l'Université catholique, continue la publication de ses traités de théologie morale. Nous possédions déjà la *Théologie morale générale* et les traités spéciaux *De Justitia*, *De Sacramento pœnitentiae*, *De Matrimonio et de Virtutibus* ; encore un fascicule comme celui-ci, et nous aurons un cours complet de théologie morale élémentaire, écrit avec une grande clarté d'après les principes de S. Thomas et mis au courant des plus récentes décisions du Saint-Siège. Pour rendre l'étude des matières plus facile, l'auteur a donné à ses traités la forme catéchétique par demandes et par réponses. La science de l'auteur et son expérience dispensent de tout éloge.

T. L.

SCIENCES JURIDIQUES ET POLITIQUES

BELTJENS (Gustave), conseiller à la cour d'appel de Liége. — **Encyclopédie du droit civil belge.** Première partie : **Code civil** annoté d'après les prin-

cipes juridiques, la doctrine des auteurs belges reproduite ou analysée, les décisions des tribunaux et des cours de Belgique, de 1814 à 1891. Ouvrage publié avec une préface par *Edmond Picard*, avocat à la Cour de Cassation de Belgique. Tome Ier, — 1re livraison. (Art. 1er à 710.) *Liége*, *Godenne*. In-8° de XI-148 pages à 2 colonnes. L'ouvrage paraîtra par livraisons mensuelles de neuf ou dix feuilles, au prix de 50 centimes la feuille.

M. Beltjens est bien connu des praticiens du droit; il a publié en 1880 le *Code civil et la Constitution belge*, ouvrage dans lequel, sous chaque article de ces lois, il plaçait la jurisprudence de nos cours et tribunaux. Aujourd'hui, il veut faire mieux. A propos de chaque disposition légale, il formule d'abord, en quelques mots, le principe de la matière; il le fait suivre de l'opinion des jurisconsultes belges reproduite ou analysée; enfin, il indique la jurisprudence de 1814 à 1891.

Un tel plan est vaste; sa réalisation doit produire une œuvre très pratique, destinée à rendre les plus utiles services à ceux qui seront appelés à rechercher l'interprétation d'un article du Code civil ou de la Constitution.

L'auteur, très habitué à ce genre de travaux, a, par une longue pratique judiciaire, acquis l'expérience de ce que recherche le travailleur désireux de trouver rapidement son chemin, dans les innombrables sentiers du domaine juridique. M. Edmond Picard, dans une brillante préface, constate que M. Gustave Beltjens « dans le passé, dans le présent, en ascendance, en collatéralité, baigne en pleine dynastie judiciaire ». Il ajoute : « Lombroso dirait : C'était prédit ! Par fatalité familiale, un tel cerveau est, à chaque systole et diastole du cœur, arrosé, pénétré par des vagues sanguines chargées de globules juridiques. »

Quoi qu'il en soit de l'explication et du compliment, la première livraison répond pleinement aux promesses et justifie le titre d'Encyclopédie que l'auteur a donné à son livre, dont nous reparlerons après la publication des livraisons suivantes. C.

BRABANDÈRE (Gaston de), avocat près la Cour d'appel de Bruxelles. — **Du versement initial** (De la constitution des sociétés anonymes). *Bruxelles*, *Bruylant*. Brochure in-8° de 22 pages. Prix : 1 fr. 50.

Dans cette étude, M. De Brabandère, qui a publié dans la *Revue pratique des sociétés civiles et commerciales* un intéressant article sur le remboursement anticipatif des obligations à primes (1), examine un grand nombre de questions relatives à la disposition de l'art. 29 de la loi de 1886, qui requiert pour la constitution des sociétés anonymes « que chaque action soit libérée d'un dixième au moins par un versement en numéraire ou un apport effectif. » L'auteur insiste longuement sur la distinction entre les versements en numéraire et les apports en nature. Les solutions qu'il préconise sont judicieuses. On eût pu souhaiter dans cette étude plus de vues d'ensemble, les principes de la matière ne sont peut-être pas mis suffisamment en relief; mais cette remarque ne vise que l'exposé du sujet qui, dans ses détails, est traité avec beaucoup de soin et une réelle érudition. L'auteur cite d'une façon complète la doctrine et la jurisprudence françaises concernant les diverses questions qu'il examine. A.

(1) Année 1890, p. 174.

BRIERS (Frédéric), conseiller provincial du Limbourg. — **Encore quelques observations sur l'article unique de la loi du 15 avril 1889** sur l'ouverture de crédit et sur la provision. *Tongres, Collée.* Brochure in-8° de 33 pages. Prix : 1 fr.

Cette brochure fait suite à l'intéressante et juste critique que M. Briers a présentée au sujet des articles 6 et 26 de la loi de 1872 sur la Lettre de change et de la loi du 15 avril 1889. L'auteur insiste sur les inconséquences juridiques et pratiques de cette réforme législative.

La plus grande partie de son travail est consacrée à l'étude de la provision. L'auteur s'y déclare partisan de la théorie traditionnelle, qui voit dans le contrat de change une cession de créance, et il combat vivement le système adopté au Congrès international de Bruxelles.

DELCROIX (Alf.), avocat. — **Loi du 13 décembre 1889 concernant le travail des femmes, des adolescents et des enfants dans les établissements industriels** avec commentaire théorique et pratique. *Gand, Hoste.* Brochure in-8° de 39 pages. Prix : 75 centimes.

DENIS (M.-H.), professeur à l'Université de Bruxelles. — **Deux conférences sur la sociologie et l'organisation du suffrage universel.** *Bruxelles, Imp. des Travaux publics.* Brochure in-8° de 91 pages. Prix : 1 fr.

D'HOFFSCHMIDT (Arthur). — **Effets nuisibles de la représentation proportionnelle.** *Bruxelles, Larcier.* Brochure in-8° de 70 pages. Prix : 1 fr.

Étude contre la représentation proportionnelle. Au point de vue de l'exposition, ce travail se distingue par un manque d'ordre et de clarté remarquable. Mais gageons que c'est là, de la part de l'auteur, une habileté ! Il a voulu prouver qu'il est possible d'embrouiller considérablement cette question, dans laquelle tant d'autres, heureusement, ont jeté la lumière. L'auteur jongle, en effet, très adroitement avec les chiffres ; il ne craint pas de commettre quelques erreurs de calcul et de conclusion utiles à sa cause. La plupart des objections qu'il fait à la représentation proportionnelle se retournent, avec dix fois plus de force, contre le système majoritaire.

Au total, nous ne partageons pas les appréhensions de l'auteur au sujet des « effets nuisibles » de la représentation proportionnelle ; mais nous ne sommes pas rassuré quant aux « effets nuisibles » que la lecture de sa brochure, adroitement compliquée, peut produire sur certains cerveaux fatigués.

La brochure n'en demeure pas moins un utile arsenal à l'usage des adversaires de la représentation proportionnelle ; mais il est bon de les avertir que tout cela a été réfuté dans la Revue *La Représentation proportionnelle.* A.

DUFRANE (Jules), secrétaire communal à Frameries. — **Code du timbre** annoté d'après les documents et discussions parlementaires. *Mons, Dufrane-Friart.* 1 volume in-18 de 105 pages. Prix : 1 fr. 50.

Publication utile, qui a surtout le mérite de ne pas s'être fait attendre, et qui nous donne, le lendemain de la promulgation du Code du timbre, outre le texte de la loi nouvelle, des annotations pratiques, extraites des travaux parlementaires. A.

HANREZ (Prosper), ingénieur. — **La question de l'eau à Bruxelles et dans les faubourgs**. Conférence faite à la section cantonale de l'Association libérale le 17 avril 1891. *Bruxelles, Imp. Guyot.* Brochure in-8° de 37 pages. Prix : 50 centimes.

JACOBS (Victor), ministre d'État, avocat à la Cour d'appel de Bruxelles. — **Le droit maritime belge.** Commentaire de la loi du 21 août 1879. Tome II, Livraison V. *Bruxelles, Imp. Polleunis.* 1 volume in-8° (pages 505 à 684).

MATON (Aristide). — **Traité des honoraires des notaires.** *Bruxelles, Administration de la Revue pratique du Notariat belge.* 1 volume in-8° de III-463 pages. Prix : 9 fr.

OTTEVAERE (Hip.), professeur de sciences commerciales à l'Athénée royal de Gand. — **Des comptes courants et d'intérêts**. Les trois méthodes. Procédés pratiques pour arrêter les comptes courants dans tous les cas. *Gand, Imp. Vandeweghe.* Brochure in-8° de 28 pages. Prix : 1 fr.

STOCQUART (Emile), avocat à la cour d'appel de Bruxelles. — **Les réformes sociales et le barreau**. *Bruxelles, Larcier.* Brochure in-8° de 26 pages (Hors commerce).

VERCAMER (Em.), juge au tribunal mixte du Caire. — **Des franchises diplomatiques et spécialement de l'exterritorialité.** Etude de droit international et de législation comparée. *Bruxelles, Lebègue.* 1 volume in-8° de XVI-333 pages. Prix : 8 fr.

Voici une étude très intéressante sur une question juridique qui présente une importance scientifique considérable, et qui a été depuis vingt ans l'objet de longues et savantes controverses. L'auteur se déclare partisan résolu de l'exterritorialité, et combat les critiques de Pinheïro-Perreisa, de Pasquale Fiore, et surtout de Laurent. Les tirades de ce dernier, que l'auteur appelle des « déclamations » contre le fétichisme de la royauté et l'orgueil princier, sont réfutées avec *brio*. M. Vercamer fait preuve dans son livre de beaucoup d'érudition et il cite et discute les derniers travaux sur la matière. Les nouvelles théories ne l'ont pas séduit : ses préférences sont pour la doctrine traditionnelle, telle qu'elle a été exposée par Grotiers et développée par Bynkenhoek. C.

ÉCONOMIE SOCIALE

Annuaire statistique de la Belgique publié par le Ministère de l'Intérieur et de l'Instruction publique. Vingt et unième année : 1890. *Bruxelles, Imp. Monnom.* 1 volume in-8° de X-360-XX pages. Prix : 5 fr.

BRABANDÈRE (Gaston de), avocat près la cour d'appel de Bruxelles. —

Le Régime successoral des petits patrimoines et le projet van der Bruggen. *Bruxelles, Société belge de Librairie.* Brochure in-12 de 36 pages. Prix : 1 fr. 50.

M. de Brabandère étudie le projet récemment déposé ; il y fait plusieurs amendements ; notamment, il demande son extension à la licitation de tout objet mobilier ou immobilier délaissé par le *de cujus* ; il pratique aussi l'estimation de la valeur au moyen du revenu cadastral. L'étude et les amendements sont agrémentés de notes tirées souvent de la législation étrangère. Travail sérieux et réfléchi, qui devra être pris en considération dans les débats parlementaires. V. B.

CALMEYN (Em.), priester van het Bisdom van Brugge. — **De Geesel onzer tijden** of de noodlottige gevolgen der sterke dranken. *Brugge, De Haene-Wante.* 1 boekd. in-8° van 135 bladz. Prijs : 30 centiemen.

On ne niera plus l'existence de ce fléau qu'on nomme l'alcoolisme. Les abus de l'alcool exercent une influence délétère non seulement sur l'individu, mais sont encore une menace pour les générations à venir. Il ne faut donc point être surpris que des hommes de cœur se soient mis à prêcher une croisade contre les abus de l'alcool. Nous aimons à signaler parmi ces apôtres M. l'abbé Calmeyn. Ce digne ecclésiastique a donné cinq conférences en divers lieux : on les a réunies en un volume.

La première, prononcée à Bruges, roule sur des généralités ; elle traite tout particulièrement de l'œuvre du capucin irlandais le Père Mathew, l'apôtre de la tempérance et le fondateur des sociétés existant encore aujourd'hui dans le royaume de la Grande-Bretagne. La deuxième conférence rapporte des traits de l'ivresse, empruntés à l'histoire ancienne et moderne. Quels effets désastreux l'abus de la boisson ne produisit-il point sur Alexandre le Grand ! La troisième conférence nous fait connaître la nature intime de l'alcool, ses effets sur l'organisme humain. On nous parle, en quatrième lieu, des dépenses que l'alcool occasionne, impôts, etc. Cinquièmement, M. Calmeyn parle des conséquences fatales pour la société par suite de l'abus des boissons alcooliques. Que de crimes commis par surexcitation engendrée par les spiritueux ! Oui, il faut que tous les hommes de cœur se liguent pour combattre le fléau de notre temps. A. C. H. D.

LÉON XIII (N. T. S. P.). — **De la condition des ouvriers.** Lettre encyclique, textes latin et français en regard. *Bruxelles, Société belge de Librairie.* Brochure in-8° de 93 pages. Prix : 50 centimes.

La même encyclique, texte français seul. (In-8° de 48 pages). Prix : 25 centimes.

Petit in-18 de 70 pages. Prix : 25 centimes.

Nous n'avons pas à louer l'encyclique de S. S. Léon XIII sur la condition des ouvriers. Nous préférons citer ici l'appréciation de M. Emile Ollivier : « Pas une échappée d'emphase dans toute l'encyclique, et cependant une émotion continue de cœur, apportée d'Assise, de ce berceau du mendiant par amour, sur le siège épiscopal duquel la tiare pontificale est venue chercher Léon XIII. Le Pontife a ressenti toutes les angoisses du pauvre et recueilli toutes les larmes des affligés ; il a entendu le mineur haleter au fond des entrailles noires de la terre, la pauvre femme grelotter entre les quatre murs froids de la mansarde ; il embrasse tous ceux

qui souffrent d'une charité tendre, d'une pitié attendrie ; il les entoure d'une effusion intime de sollicitude ; il voudrait les prendre tous sur ses épaules de pasteur, les apporter tous à la lumière du feu, à la chaleur de la vie heureuse. » Nous n'avons autre chose à faire que de nous approprier les enseignements du père de nos âmes et aider à répandre partout ces pages pleines de vérité. AD. D.

MAHAIM (Ernest), avocat à Liége. — **Études sur l'association professionnelle.** Dissertation inaugurale soutenue devant la Faculté de droit, le 3 février 1891, pour l'obtention du diplôme spécial de docteur en droit public et administratif. *Liége, Vaillant-Carmanne.* 1 volume in-8° de XXIII-267 pages. Prix : 5 fr.

MAHAIN (Ernest) — **L'objet de l'économie politique et ses méthodes d'investigation.** Leçon publique faite devant la Faculté de droit de l'Université de Liége en sa séance solennelle du 3 février 1891. *Liége, Desoer.* Brochure in-8° de 32 pages. Prix : 1 fr.

PASCAL (R. P. G. de), docteur en théologie et missionnaire apostolique. — **L'Église et la Question sociale.** Étude sur l'Encyclique. « De la condition des ouvriers. » Ouvrage suivi de la traduction officielle de l'Encyclique. *Bruxelles, Société belge de Librairie.* 1 volume in-12 de 128 pages. Prix : 1 fr.

SCIENCES HISTORIQUES

CAUCHIE (Alfred), docteur en sciences morales et historiques. — **La querelle des Investitures dans les diocèses de Liége et de Cambrai.** 2e partie : Le Schisme (1092-1107). *Louvain, Ch. Peeters.* 1 volume in-8° de 218 pages. Prix : 3 fr.

DE RAADT (Joh.-Th.), secretaris en medestichter van de « Société d'archéologie de Bruxelles ». — **De Heerlijkheden van het land van Mechelen : Duffel, Gheel en hunne Heeren.** *Turnhout, Joseph Splichal.* 1 boekd. in-8° van 119 bladz. Prijs : 4 fr.

A plusieurs reprises déjà, et tout dernièrement encore dans le numéro du 30 avril, nous avons parlé avec éloge des travaux de M. de Raadt sur les Seigneuries du pays de Malines. Ils viennent de s'enrichir d'une étude détaillée consacrée aux seigneuries de Duffel et de Gheel.

Comme les autres, la présente notice se termine par une table alphabétique des noms de famille qui y sont cités. Mais ces tables présentent une grosse lacune : M. de Raadt a négligé d'indiquer en regard des noms de famille les pages où ils sont mentionnés. En perfectionnant ses tables à ce point de vue, l'auteur rendra un inappréciable service à tous ceux qui, dans leurs recherches généalogiques, recourent à ses intéressants ouvrages. PR. P.

FREDERICHS (Jules). — **Le grand conseil ambulatoire des ducs de Bourgogne et des archiducs d'Autriche** (1446-1504). Contributions à l'étude du droit public des Pays-Bas au XVe siècle. *Gand, Vuylsteke.* Brochure in-8° de 79 pages. Prix : 1 fr.

La matière étudiée par M. Frederichs dans cette intéressante brochure est des plus obscure. La plupart de nos historiens se sont fait une très fausse idée de l'organisation et des attributions du grand conseil sous les ducs de Bourgogne. Un examen consciencieux des sources a amené M. Frederichs à des conclusions qui s'écartent en bien des points des opinions généralement reçues jusqu'aujourd'hui. Nous signalons les thèses de l'auteur à l'attention de ceux qui s'occupent des institutions nationales pendant le XVe siècle. PR. P.

LEMIRE (l'abbé J.), professeur à l'institution Saint François d'Hazebrouck. — **L'abbé Dehaene et la Flandre**. *Lille, Deman*. 1 volume gr. in-8° de 600 pages. Prix : 6 fr.

Mgr Cenni, Secrétaire de S.S. Pie IX, relevant un jour à Rome l'abbé De Haene, s'écria : « *Ecco l'homo apostolico !* » Voici l'homme apostolique ! On ne pouvait mieux résumer d'un mot la vie et les œuvres du prêtre éminent et zélé auquel l'abbé Lemire a consacré ce beau volume. Les œuvres multiples fondées ou encouragées par l'abbé De Haene, la sollicitude constante qu'il a montrée pour l'enseignement chrétien de la jeunesse, les difficultés, toujours renouvelées, que lui ont suscitées les adversaires de l'Eglise, sa fermeté au milieu des épreuves ont contribué à faire de lui l'une des figures les plus remarquables de la Flandre française en ce siècle. Ses nombreux amis et ses anciens élèves liront avec bonheur le récit de ses travaux et de ses vertus. Mais d'autres encore prendront intérêt à la lecture de ce livre qui donne de multiples enseignements sur les principaux événements intérieurs de l'histoire contemporaine de la France et sur leur répercussion dans le département du Nord : la révolution de 48, la chute du monopole de l'Université, le coup d'État de décembre, l'avènement de la deuxième république, les querelles de partis, les persécutions religieuses, etc. PR. P.

MEUNIER (Frère Fulgence). — **De Bordeaux à Jérusalem par les voies romaines** (Itinerarium a Burdigala Hierusalem usque) 333-337 — 1884-1889. 2e édition. *Lille, Imp. Ducoulombier*. Brochure in-8° de 50 pages. Prix : 1 fr.

Le lecteur a bien lu : *par les voies romaines*. Tout le monde sait que la découverte des instruments de la passion de Notre-Seigneur par l'impératrice Sainte Hélène fut le signal d'un pèlerinage ininterrompu aux Saints Lieux de Palestine. Récemment encore, la *Société de l'Orient Latin* rééditait toute une série de ces itinéraires, composés en divers temps, écrits les uns en langue latine, les autres en langue vulgaire. Le plus ancien de ces itinéraires est celui d'un pèlerin, demeuré anonyme ; ce bon chrétien partit de Bordeaux l'an 333 pour y rentrer quatre ans plus tard.

Un de nos contemporains, le Frère Meunier, a refait de 1884 à 1889 le voyage du bordelais par Toulouse, Narbonne, Nîmes, Arles, Valence, Gap, Briançon, Suse, Turin, Milan, Padoue, les Balkans, le Bosphore, Nicomédie, Ancyre, Tarse, Antioche et Beyrouth. Nous avons ensuite l'itinéraire de retour, avec indication des distances.

Il y a un bon chapitre dans cet opuscule sur les voies romaines au IVe siècle. Nous avons sans doute aujourd'hui nos trains rapides ; mais il faut avouer que la poste romaine était autrement leste que les courriers du siècle passé ; par exemple, chose faite pour nous confondre d'étonnement, ce chrétien va des bords de la Garonne aux rives de la Mer-Morte sans être guère inquiété ; l'autorité publique veille à la sécurité des voyageurs. Ne nous moquons pas trop de nos ancêtres. Le Frère Meunier a eu l'honneur de donner une conférence à la Société romaine de géographie. AD. D.

RENON de France. — Histoire des troubles des Pays-Bas publiée par *M. Charles Piot.* Tome III. *Bruxelles, Imp. Hayez.* 1 volume in-4° de XLV-550 p.

M. Piot termine l'édition des *Mémoires de Renon de France* par la publication du troisième et dernier volume de cette œuvre.

Le livre s'ouvre par le récit de l'arrivée du duc d'Anjou aux Pays-Bas en 1582 et sa réception à Anvers et se termine à la mort du duc de Parme en 1592.

M. Piot a ajouté en appendice un grand nombre de documents inédits, tirés presque tous des archives du Royaume et destinés à éclaircir et compléter le texte de Renon de France.

A. DE R.

TIERENTEYN (Louis), avocat près la cour d'appel de Gand. — **Histoire des origines, des développements et du rôle des officiers fiscaux près les conseils de justice dans les anciens Pays-Bas** depuis le XVe jusqu'à la fin du XVIIIe siècle. Mémoire couronné par l'Académie royale de Belgique. *Gand, Vuylsteke.* 1 volume in-8° de 276 pages. Prix : 3 fr.

Dans sa séance du 5 Mai 1890, la Classe des Lettres de l'Académie royale a couronné deux mémoires relatifs à l'institution des *offices fiscaux* sous l'Ancien Régime. L'un de ces mémoires — celui de M. Tierenteyn — vient de paraître. L'auteur y fait preuve de solides connaissances historiques et juridiques. Comme le disait M. le Procureur Général Faider, dans son rapport à l'Académie, « le travail de M. Tierenteyn donne une notion savamment motivée et vraie de l'Ancienne organisation de l'office fiscal et de ses attributions variées ». L'ouvrage se divise en trois parties : dans la première, l'auteur étudie les origines des offices fiscaux près les divers conseils de justice des Pays-Bas ; dans la seconde, il expose le développement que cette institution a pris du XVe au XVIIIe siècle ; dans la troisième, il étudie le rôle des offices fiscaux dans la sphère des rapports de l'Église et de l'État, dans les questions de mainmorte, de censure, de législation, en matière héraldique, etc. M. Tierenteyn a puisé ses renseignements dans les sources les plus rares, notamment dans les collections des Archives. Tout en faisant quelques réserves au sujet de certaines *appréciations* de l'auteur dans les questions relatives aux rapports des deux Puissances, nous rendons le plus sincère hommage à l'esprit d'impartialité et de mesure qui anime tout l'ouvrage.

P. P.

WELVAARTS (Th.-Ign.), prior-archivaris der abdij Postel-Molle. — **Werbeek, zijne Kapel en bedevaart.** Uittreksel van het « Kempisch museum, 1891 (Geschied- en oudheidkundig maandschrift). *Turnhout, Splichal.* In-8°, van 16 bladz. Prijs : 60 centiemen.

Le savant archiviste de l'abbaye norbertine de Postel, M. le chanoine Welvaarts, a consacré quelques pages intéressantes comme le sont les monographies locales écrites avec documents à l'appui à une chapelle construite dans le hameau de Werbeek (commune de Réthy, province d'Anvers).

Werbeek, situé sur la route de Turnhout à Molle, est cité dans une charte de Henri Ier, datée de 1221. Le patronat de la paroisse fut adjugé en 1264 à l'abbaye de Tongerloo. Guillaume Verreyt, chausseur originaire de Baarle dans la baronie de Bréda, trouva le 16 janvier 1645 une

image de la sainte Vierge gisant dans la Bruyère. La piété populaire fut telle aussitôt après cette trouvaille qu'Auguste Wichmans put célébrer la messe dès le 10 avril de l'année suivante dans une chapelle bâtie pour servir de sanctuaire à cette Madone miraculeuse, invoquée sous le vocable de notre Dame aux Neiges. J. Gisberty mit cette histoire en vers flamands ; l'*imprimatur* donné à Anvers porte la date du 17 novembre 1664. Un exemplaire de cette plaquette rarissime, parue chez Christophe Jeghus, ayant été récemment acquis à une vente publique, a permis à M. Welvaarts de nous en rééditer le texte. Merci pour cette nouvelle contribution à l'histoire religieuse de notre Campine. A. C. H. D.

WENDELEN (Mme). — **Cent Récits d'histoire nationale**. *Bruxelles, Lebègue*. 1 volume in-4° de 175 pages, illustré de nombreuses gravures. Prix : 3 fr. 50. (*Collection Nationale*).

C'est par erreur que, dans le dernier numéro de la *Revue* (page 174), nous avons imprimé *Wendeleer* au lieu de **Wendelen**.

LITTÉRATURE — ROMANS

CARNOT (Lazare). — **Don Quichotte**. Poème heroï-comique en 6 chants précédé d'une étude littéraire et historique par *Georges Barral*. Edition accompagnée d'un portrait de Michel de Cervantès attribué à Velasquez et d'un portrait de Lazare Carnot, peint à Anvers, en 1814, par Van Brée. *Verviers, Gilon*. 1 volume in-12 de 120 pages. Prix : 60 centimes. (N° 221 de la *Bibliothèque Gilon*.)

Cervantès a vu dans l'avenir la foule innombrable des imitateurs, des commentateurs, des parasites littéraires de toute espèce qui, d'âge en âge, allaient s'abattre sur *don Quichotte*. Mais c'est bien en vain qu'en terminant son œuvre le très prudent Cid Homed a dit à sa plume : « Tu vas rester pendue à ce crochet, ma petite plume bien ou mal taillée, je ne sais. Là, tu vivras de longs siècles, si de présomptueux malandrins ne te détachent pour te profaner. Mais, avant qu'ils arrivent jusqu'à toi, tu peux les avertir et leur dire, dans le meilleur langage que tu pourras :

» Halte-là ! Halte-là ! félons !
« Que nul de vous ne me touche...
« Oui, pour moi seul naquit don Quichotte et moi pour lui... »

L' « *Organisateur de la Victoire* » et M. Georges Barral auraient bien fait, ce me semble, de se le tenir pour dit. L. M.

DE COPPIN (José). — **La Mère**. Nouvelle. *Namur, Godenne*. Brochure in-12 de 15 pages.

Histoire fort simple et très vraie, contée simplement, avec beaucoup de cœur. Eugène Bertin n'épouse pas Clotilde Larcier, qu'il « adore » : il ne veut pas entrer dans une famille où l'on ne trouve pas sa bonne vieille mère « présentable ». C'est un sacrifice héroïque de l'amour filial.

C'est aussi très sage, même au point de vue de l'intérêt personnel. Eugène Bertin ne le sait pas ; son dévouement à sa mère est pur de tout retour égoïste. Mais l'expérience de la vie ne lui montrera que trop l'importance étonnante que prend, dans certains milieux sociaux, cette chose si frivole, ce vernis superficiel et tout conventionnel des mœurs : *les manières*.

L. M.

LENOIR (l'abbé), professeur de rhétorique au Collège d'Enghien. — **Victor Hugo et son œuvre poétique.** Conférence. *Bruxelles*, *Duval*. Brochure in-8° de 42 pages. Prix : 75 centimes.

MAETERLINCK (Maurice). — **L'ornement des noces spirituelles, de Ruysbroeck l'admirable**, traduit du flamand et accompagné d'une introduction. *Bruxelles*, *Lacomblez*. 1 volume in-12 de XCVII-300pages. Prix : 4 fr.

Voici sans doute un livre sublime et l'un des plus étonnants qui, depuis longtemps, aient été écrits. Son apparition détonne si étrangement parmi les habituels produits de nos littératures contemporaines, que le lecteur, déconcerté, a vraiment le droit de demander un sursis pour le méditer. J'y reviendrai plus tard, car on ne saurait exprimer, en dix lignes, je ne puis dire le charme (ce mot jure à propos d'une telle œuvre), mais la merveilleuse attirance qu'elle exerce et le prodigieux éblouissement qu'elle jette sur toute âme quelque peu affamée d'absolu et de divin.

On trouve à un degré extraordinaire dans les œuvres du grand mystique flamand une naïveté candide et sublime comme celle d'un enfant, des comparaisons très étranges et inattendues, et, à côté de cela, dans les deux derniers livres, les pages les plus vertigineuses peut-être qu'on ait écrites sur la Contemplation. Le solitaire de Groenendael y décrit, dans la prose nette et précise des mystiques, l'ascension lente d'un esprit dans l'Amour et la Lumière infinie. Successivement, trois vies ou étapes de perfection sont atteintes : une vie commençante ou *active*, qui forme le fond de la vie chrétienne ; une vie *interne* ou désirante, vie d'*union* intime avec Dieu où apparaissent déjà les mystères de la Contemplation ; enfin, sur les sommets, une vie *superessentielle* où l'âme sainte, réellement hors et au-dessus d'elle-même, immergée en l'Unité divine et la percevant sans mode, s'abîme en une béatitude, sans étonnement et sans limite.

L'introduction qui précède l'*Ornement des noces spirituelles* et qui avait déjà paru il y a deux ans dans la *Revue Générale*, contient, je crois, les plus belles pages de M. Maeterlinck. De superbes aperçus sur les mystiques et leur science y alternent avec des extraits merveilleux des autres écrits de Ruysbroeck.

Quel ennui de devoir finir par une critique ! Est-ce une critique ? plutôt un humble aveu de « non-clairvoyance ». Voici le mot de M. Maeterlinck qui m'a choqué : « Ernest Hello qui est, avec Villiers de l'Isle-Adam et Stéphane Mallarmé, le plus grand mystique français de cette époque... » M. Mallarmé, un *mystique ?* Je n'y avais jamais songé. Je ne le trouve pas même mystérieux. Ça ne l'empêche pas d'être, quelquefois, grand poète.

C. M.

MALLARMÉ (Stéphane). — **Pages.** *Bruxelles*, *Deman*. 1 volume grand in-8° de 192 pages accompagné d'une eau-forte de *Renoir* et tiré à 275 exemplaires sur papier de Hollande. Prix : 15 fr.

NIZET (Henri). — **Suggestion...** *Paris, Tresse-Stock.* 1 volume in-12 de 368 pages. Prix : 3 fr. 50.

THIERNESSE (A.). — **Caritas.** Poésies. *Liége, Grandmont-Donders.* 1 vol. in-12 de 307 pages. Prix : 3 fr.

Nous sommes ici en présence d'un véritable poète, non absolument formé encore, car dans ces beaux poèmes se glissent des taches, des inégalités et des faiblesses, mais un poète de sérieuse promesse. C'est un charme étrange et singulièrement apaisant qui se dégage de ces vers, où le culte de la charité, de la bonté plutôt, est très poétiquement célébré. L'enthousiasme et l'illusion sont parfois hélas ! assez apparents, mais n'est-ce point bien plutôt la nature et la vie et non le poète, qui alors, nous inviteront à un triste retour ? Les vers sont châtiés et sobrement bâtis, le plus souvent. Fraîcheur des impressions, coloris ardent des pages descriptives, mélancolie sereine et espoir ennoblissant, toutes les douces et grandes impressions vibrent dans le poème de M. A. Thiernesse. E. G.

TRÉDERNE (Louis). — **La fiancée de Maître le Kévan.** Nouvelle couronnée au concours du « Magasin littéraire ». *Gand, Siffer.* Brochure in-8° de 67 pages.

Le style de cette nouvelle est simple, clair, à la fois concis et plein de pensée. Témoin cette phrase, que je prends comme exemple :

« C'était un de ces romans tardifs, comme il en éclôt parfois entre un homme qui a traversé la vie sans s'y livrer et une jeune fille qui l'ignore. »

M. Tréderne est loin du pessimisme à la mode. Maître le Kévan et sa fiancée sont généreux et dévoués jusqu'à l'héroïsme. Ils me touchent... et pourtant, la première impression de pure esthétique passée, le moraliste réfléchit et se pose un cas de conscience.

Marguerite, presque une enfant, croit aimer d'amour son fiancé, déjà presque un vieillard. Mais le jeune Thierry traverse leur destinée et révèle à Marguerite que l'amour est autre chose encore qu'une admiration passionnée, qu'une reconnaissance ardente, qu'une amitié prête à tous les sacrifices... lui est-il permis d'épouser l'homme qu'elle aime *comme un père*, alors qu'elle en aime un autre d'*amour ?* Si j'étais le confesseur de Marguerite, je n'hésiterais pas à répondre : Non. P. M. O.

LANGUE ET LITTÉRATURE FLAMANDES

Agnes de blinde of de kleine bruid van het Heilig Sacrament. Vertaald naar het engelsch. Tweede druk. *Gent, Siffer.* 1 boekd. in-12 van 221 bladz. Prijs : 75 centiemen.

Anthony of de wedergevonden zoon. Een verhaal uit den tijd der kerkvervolging in Schotland. *Gent, Siffer.* 1 boekd. in-8° van 192 bladz. Prijs : 1 fr.

DEMARTEAU (D. D.). — **Een uur in de Kazerne.** Blijspel in een bedrijf. (Vrij vertaald naar de fransche uitgave.) *Gent, Stepman.* In-18 van 30 bladz. Prijs : 75 centiemen.

Une bonne petite farce, qui fera pouffer de rire les spectateurs, tout en contenant une excellente leçon pour beaucoup de jeunes gens, qui, sans motif sérieux, quittent le toit paternel pour s'engager dans l'armée.

La pièce est d'une exécution très facile : elle ne compte que cinq rôles d'hommes. L'orthographe laisse beaucoup à désirer. D.

Jaarboek der koninklijke vlaamsche Academie voor taal- en letterkunde. Vijfde jaar : 1891. *Gent, Siffer.* 1 boekd. in-8° van 200 bladz. met portret van J.-A. Alberdingk Thijm. Prix : 2 fr.

KASTEEL (het) **van Dironel.** Eene episode uit de regeering van Lodewijk VI, koning van Frankrijk. Vrij naar het engelsch vertaald. *Gent, Siffer.* 1 boekd. in-8° van 248 bladz. Prijs : 1 fr. 50.

MILLECAM (Richard). — **Reus Finhard en Liederik Van Buk.** Geschiedkundige roman. Tweede deel. *Gent, Siffer.* 1 boekd. in-8° van 248 bladz. Prijs : 2 fr. 50.

(Uitgave van het *Davidsfonds.* — N^r^ 72.)

SMITS (Dr. A.). — **Cornelius Pudens en zijne familie.** Een verhaal uit den eersten tijd der christenheid. *Gent, Siffer.* 1 boekd. in-8° van 187 bladz. Prijs : 1 fr.

SMITS (Dr. A.). — **Flora of eene martelaarsbloem op Rome's bodem geplukt.** Vrij vertaald naar het oorspronkelijke. *Gent, Siffer.* 1 boekd. in-8° van 248 bladz. Prijs : 2 fr. 50.

TACK. — **Jan de Laet** ter bewondering aan het volk voorgehouden als dichter, kamerlid, redenaar, vaderlander, vlaming, beschermer van Conscience, staatkundige en dagbladschrijver. *Antwerpen, Jacobs.* In-8° van 16 bladz. Prijs : 10 centiemen.

VAN DE GRAAFF (Jos.). — **Cecilia** of de eerste tijden van het christendom in Italië en Griekenland. Naar het fransch vertaald van *F. de Nocé. Gent, Siffer.* 1 boekd. in-8° van 252 bladz. Prijs : 2 fr. 50.

VANDUYSE (Prudens). — **Reinaard de Vos.** Middeleeuwsch Dierenepos in zeventien zangen, voor de eerste maal in zijn geheel en in de oorspronkelijke maat bewerkt. Vierde uitgave met onuitgegeven Portret en Handschrift des Dichters. *Brussel, Belgische Boekhandelmaatschappij.* 1 boekd. in-8° van 215 bladz. met in den tekst gedrukte beelden. Prijs : 2 fr. 50.

Les livres flamands qui obtiennent l'honneur de quatre éditions sont extrêmement rares. Il est vrai que celui que nous annonçons ici, *le roman du Renard*, sera toujours lu avec autant de fruit que de plaisir, puisqu'il est le tableau fidèle d'une société qui se transforme et l'expression du bon sens populaire, raillant les mœurs déréglées et les iniquités de la classe dirigeante vers le milieu du XIIIe siècle.

La forme moderne du poème satyrique que nous offrons au public est l'œuvre de l'éminent Prud. van Duyse et doit avoir plu aux lecteurs flamands, puisque les trois premières éditions ont été épuisées en très peu de temps.

L'ouvrage est illustré des treize gravures qui se trouvent dans la grande édition de. J.-Fr. Willems, ainsi que d'autres gravures, bien réussies, d'après L. Richter. L'éditeur y a joint le portrait ressemblant de Prud. van Duyse, d'après une épreuve photographique, et le fac-similé de l'écriture caractéristique du poète.

Quant à l'impression, elle est très soignée. *Reinaard de Vos* est un des meilleurs livres propres à être donnés en prix. D.

VAN LENNEP (Mr J.). — **De werken van J. van den Vondel** herzien en bijgewerkt door *J. H. W. Unger*. 1654-1655 : Lucifer-Inwijdinge van 't Stadthuis t'Amsterdam. *Gent*, *Siffer*. 1 boekd. in-18 van IX-288 bladz. met beelden en portretten versierd. Prijs : 1 fr. 30.

1656-1657 : Salmoneus — Koning Davids Harpzangen. 1 boekd. in-18 van X-291 bladz. gëillustreerd. Prijs : 1 fr. 30.

VANRYSWYCK (Lambert). — **Loyke de schaliedekker.** *Gent*, *Siffer*. 1 boekd. in-8° van 95 bladz. Prijs : 2 fr.

VON SCHMID (Christoph.). — **Hendrik van Eichenfels**. Een verhaal voor de jeugd. *Gent*, *Siffer*. 1 boekd. in-18 van 95 bladz. Prijs : 75 centiemen.

VON SCHMID (Christoph). — **Rosa van Tannenburg**. Naar het hoogduitsch vertaald. Tweede uitgaaf. *Gent*, *Siffer*. 1 boekd in-18 van 134 bladz. Prijs : 75 centiemen.

WINKLER PRINS (J.). — **Gedichten** met een voorwoord van *T. Pluim*. *Antwerpen*, *Jacobs*. In-8° van 30 bladz. Prijs : 25 centiemen.

(Onze Nationale Letterkunde, — N° 13.)

De petits poèmes, au nombre d'environ cinquante. Winkler Prins peint admirablement le paysage, les bosquets et les champs, les eaux et les bois, le soir et le matin. Tout ce qu'il décrit, d'une plume légère, est correct et beau, comme ses tableaux sur toiles, — car le peintre manie le pinceau avec autant de talent et de succès que la plume.

Onze Nationale Letterkunde a déjà publié treize petits volumes au prix minime de 25 centimes.

C'est une bonne idée que celle de vulgariser la belle littérature, et surtout la poésie, pour lesquelles le peuple flamand, dont l'éducation littéraire laisse beaucoup à désirer, reste encore trop froid. Les éditeurs méritent d'être encouragés dans leur louable entreprise.

Zegepraal der onschuld. Vrij vertaald naar het duitsch. *Gent*, *Siffer*. 1 boekd. in-12 van 295 bladz. Prijs : 75 centiemen.

SCIENCES MÉDICALES

DE BUCK (Dr.). — **De l'importance des études de thérapeutique générale**. Méthode et doctrine. Conférence faite au cercle médical des étudiants catholiques « L'Union » de Gand, le 18 février 1891. *Gand, Siffer*. Brochure in-18 de 44 pages. Prix : 1 fr.

DE COCK (A.), gemeente onderwijzer te Denderleeuw. — **Volksgeneeskunde in Vlaanderen** *Gent, Vuylsteke*. 1 boekd. in-12 van 368 bladz. Prijs : 3 fr. 75.

(*Uitgave van het Taalverbond* — Nr 4).

HIRT (Dr Louis), professeur à l'Université de Breslau. — **Pathologie et Thérapeutique des maladies du système nerveux.** Manuel pratique à l'usage des étudiants et des médecins, traduit de l'allemand par le *Dr M. Jeanne*, assistant à la clinique médicale de l'Université de Liége. Préface et annotations par le *Dr X. Francotte*, professeur à l'Université de Liége. *Liége, Nierstrasz*. 1 volume in-8° de XII-649 pages avec 179 figures dans le texte. Prix : 20 fr.

SASSERATH (Alphonse), aîné. — **Guide pratique d'hygiène et d'art dentaires**. Règles générales pour la conservation des dents. *Seraing, Imp. Martino* Brochure in-8° de 72 pages. Prix : 1 fr.

Les intentions de l'auteur de cette brochure ont peut-être été bonnes. Il est incontestable que l'hygiène de la bouche et des dents laisse beaucoup à désirer de nos jours. Mais il était inutile d'entrer dans de longues considérations sur la périostite, la gingivite, la stomatite, pour faire comprendre au public comment il doit soigner les organes dentaires. Cet étalage scientifique sent trop la réclame. Nous en dirons autant des nombreuses pages consacrées à décrire les opérations dentaires. L'auteur a manqué son but, si but il y avait. Dr M.

AGRICULTURE — HORTICULTURE

Botanisch Jaarboek uitgegeven door het kruidkundig genootschap « Dodonaea », te Gent. 3de jaargang : 1891. *Gent, Vuylsteke*. 1 boed. in-8° van VIII-571 bladz. met 15 platen. Prijs : 10 fr.

DE VUYST (Paul), agronome de l'État. — **L'enseignement agricole aux** jeunes filles. *Bruxelles, Imp. Weissenbruch*. Brochure in-8° de 32 pages. Prix : 1 fr.

DE VUYST (Paul), landbouw-ingenieur. — **Notas over de voornaamste landbouwvruchten** met bijzondere inachtneming op het verbeteren der zaden en het toepassen der kunstmestoffen. *Brussel, Drukk. Polleunis*. 1 boekd. in-12 van XVIII-167 bladz. met talrijke figuren. Prijs : 2 fr. 85.

MOIRSAINT (Aug.), apiculteur-observateur. — **Vade-mecum du Cultivateur d'abeilles** ou Cours élémentaire, théorique et pratique d'apiculture rationnelle. *Jodoigne, Soille.* 1 volume in-8° de 132 pages accompagné de 4 planches. Prix : 1 fr. 50.

THIENPONT (E.). — **Le traitement de la maladie de la pomme de terre.** Rapport des expériences faites en Belgique et en Hollande pendant l'année 1890. Conseils pratiques et renseignements utiles. *Bruxelles, Imp. Polleunis.* Brochure in-8° de 50 pages, accompagnée d'un diagramme en deux couleurs et de deux figures dans le texte. Prix : 1 fr.

WAGNER (J.-Ph.), professeur à l'école de l'Etat à Ettelbrück (Grand-Duché de Luxembourg). — **Mathématiques et Comptabilité agricoles.** 2e édition. *Namur, Wesmael-Charlier.* 1 volume in-8° de 739 pages avec 571 figures dans le texte. Prix : 5 fr.

ETHNOGRAPHIE — GÉOGRAPHIE — VOYAGES

BAUDOT (Victor), S. J. — **Les Iles de marbre** ou Excursion dans la mer Egée. *Bruges, Desclée.* 2 volumes in-8° de 96 pages avec nombreuses gravures. Prix : 1 fr.

Une promenade à travers les îles historiques ou plutôt héroïques de la mer Égée, c'était l'occasion prochaine de bien des naufrages dans le pédantisme, où l'auteur eût perdu son lecteur. Mais le Père Baudot a su éviter les écueils. « Vous rendez compte de vos impressions de touriste en véritable artiste, lui écrit le Père Félix dans un billet charmant, et l'on croirait que, de toute votre vie, vous ne vous êtes occupé que de littérature. Vous avez la clarté, le pittoresque, l'élégance, et j'ai lu peu de choses mieux écrites que votre récit. »

HALLAUX (Victor), directeur de *La Chronique*, de Bruxelles. — **A Naples.** Notes familières. *Bruxelles, Kistemaeckers.* 1 volume in-8° de 52 pages, avec frontispice de *F. Jasinski* et illustrations de *F. Gailliard.* Prix : 3 fr. 50.

MINNAERT (E.). — **Le Caire.** *Bruxelles, Imp. Weissenbruch.* 1 volume in-18 de 335 pages. Prix : 3 fr. 50.

ART MILITAIRE

DUTILLŒUL (A.), instructeur à l'école d'équitation d'Ypres. — **Lecture des cartes.** Cours pratique spécialement à l'usage des sous-officiers de toutes armes. *Saint-Ghislain, Imp. Bailly.* 1 volume in-8° de 100 pages accompagné de plans hors texte. Prix : 2 fr. 50.

Le service de la cavalerie exige un maniement constant de la carte. Il est donc de la plu haute importance que les gradés possèdent à fond la connaissance de l'usage de la lecture des cartes.

Toutefois, les jeunes gens nommés sous-officiers sont généralement étrangers aux premières notions de topographie. Il faut donc que l'enseignement qu'on leur donne ne néglige aucun détail et soit en même temps suffisamment clair pour pouvoir s'adresser à l'intelligence de tous.

Le cours du lieutenant Dutillœul répond à ce double point de vue. C'est un traité élémentaire de pratique. Il suppose que l'élève a tout à apprendre.

Prenant la question à son origine, il conduit peu à peu le lecteur à la connaissance complète de l'emploi et de l'usage d'une carte.

Les applications qui suivent chacune des leçons sont heureuses et comprennent la plupart des cas qu'on pourrait avoir à traiter en campagne. Gal J.

HENRARD (P.). — **Les fondeurs d'artillerie aux Pays-Bas**. *Bruxelles, Falk.* Brochure in-8° de 57 pages. Prix : 1 fr. 50.

BEAUX-ARTS — ARCHÉOLOGIE

Annuaire de la Noblesse belge, 1891. *Bruxelles, Imp. Monnom.* 2 volumes in-12 de 264 et 250 pages. Prix : 7 fr.

La première partie de cet ouvrage comprend cette année, outre diverses notices sur les familles ducales et princières, les généalogies des familles de Beaumont, Bols, de Brederode, de Burtin, Errembault de Ghillenghien, de Maillen, de Negri. de Negry, de Pret, Schellekens, de Trannoy, Wellesley-Wellington, Werbrouck et Wynants.

La seconde partie donne la composition des familles nobles belges, encore actuellement existantes, — dont les noms commencent par des lettres *C* à *F*, — depuis l'époque où elles ont obtenu concession ou reconnaissance de noblesse.

Cette dernière partie est d'une utilité et d'un intérêt très grands, non seulement pour ceux qui aiment les études généalogiques, mais aussi pour tous les fonctionnaires et officiers publics que leurs attributions amènent à s'occuper de questions nobiliaires. Les notaires, les officiers de l'état civil y trouveront l'indication exacte des titres et noms que des intéressés sont en droit de revendiquer. Grâce à cet ouvrage, ils pourront éviter l'insertion dans les actes officiels de qualifications réclamées par les ayants cause et qui ne sont trop souvent que d'audacieuses usurpations.

« La Noblesse belge » supplée dans une large mesure à l'insuffisance de la liste des nobles publiée dans l' « Almanach royal ». A. De R.

BONA (Félix de). — **Une famille de peintres : Horace Vernet et ses ancêtres**. *Bruges, Desclée.* 1 vol. in-8° de VII-291 pages, avec nombreuses gravures dans le texte, filets rouges. Prix : 3 fr.

Tout homme est l'addition de sa race : si jamais cet aphorisme de Blanc de Saint-Bonnet a trouvé sa démonstration, c'est à coup sûr chez les Vernet. Trois générations d'artistes pré-

parent le peintre de l'épopée impériale, et chacune ajoute à l'illustration d'un nom qui devait s'éteindre avec Horace, plus grand que son père, que son aïeul, que son bisaïeul. — *Antoine* est un décorateur, mais son aristocratique clientèle permet de lui supposer du talent. — *Joseph*, le peintre de Marines, s'élève au premier rang de l'école française. — *Carle*, sportman accompli, est l'homme des chasses, des cavalcades, des charges d'escadrons dans la mêlée ; esprit gaulois, il ne dédaigne pas d'autres charges, et son burin, qui rend avec un merveilleux brio les ridicules du Directoire, interprète finement les gaîtés de la vie militaire et raille à plaisir les travers de nos bons amis les ennemis. — *Horace* s'éprend de ce héros collectif qu'on appelle l'armée française, et, pour la peindre telle qu'elle est, il rompt avec le convenu, le poncif, le faux. Il est de son temps et de son pays et laisse aux autres le souci d'être des Grecs de Périclès ou des Romains de Léon X. Homme d'esprit, cœur d'or, il se révèle dans des lettres charmantes écrites de Rome et de Jérusalem, de Constantinople et de Moscou, d'Égypte et d'Algérie. Un jour qu'il cherchait autre chose, il lui arrive de trouver Dieu : c'est à la Trappe de Staouëli. Il y reste, il y revient, et, grâce au bon Père abbé, désormais sa plus chère affection, Horace achève chrétiennement une vie que couronne une mort très chrétienne.

Vitraux (les) **de la Cathédrale de Bourges** postérieurs au XIIIe siècle. Texte et dessins par *Albert des Méloizes*. Introduction par *E. de Beaurepaire*. *Bruges, Desclée*. Paraît en livraisons contenant chacune deux planches d'ensemble, une planche de détails et les feuilles du texte explicatif, à raison de 3 livraisons par an.

L'ouvrage complet comprendra 30 planches en chromolithographie, format in-plano de 0^m^70 sur 0^m^50.

Prix de chaque livraison : 20 fr.

Les *Vitraux des XIIe et XIIIe siècles à la Cathédrale de Bourges* ont fait l'objet d'une publication célèbre, depuis longtemps épuisée (1).

Mais toute une série de splendides verrières, se rapportant aux époques postérieures, n'avaient jamais été reproduites. Ce sont elles que la Société Saint-Augustin nous donne aujourd'hui dans le même format que l'ouvrage des PP. Cahier et Martin, dont cette publication forme un complément indispensable.

Sous le duc *Jean de Berry*, Bourges fut, on le sait, le siège d'un mouvement artistique considérable. Parmi de nombreux peintres locaux brille au premier rang *Jehan Lescuyer*, dont un auteur ancien a dit, en parlant de ses œuvres, que « les peintres peuvent les étudier comme les sculpteurs étudient le *Laocoon* du Vatican et l'*Hercule* de Farnèse ». On comprend l'intérêt que présentent des œuvres d'art dues à de telles inspirations.

L'abondance et la variété des œuvres du XVe siècle donnent une valeur singulière à la vitrerie de la cathédrale de Bourges. On y peut suivre pas à pas l'histoire de la peinture translucide à cette puissante époque où l'art français prenait son essor.

Des planches spéciales sont consacrées à des fragments intéressants et à toute une série de *damassés* aussi riches que variés, où l'industrie décorative moderne trouvera des modèles du style le plus pur.

(1) Monographie de la Cathédrale de Bourges, par les PP. Cahier et Martin.

PÉDAGOGIE — LIVRES CLASSIQUES

DEKEYSER (F.), leeraar aan de landbouwschool van Thielt. — **Handboek voor het onderwijzen der landbouwkunde** in lagere scholen en in de scholen voor volwassenen. *Gent*, *Siffer*. Eerste deel : De schoolhof of schooltuin. 1 boekd. in-8° van 47 bladz. Prijs : 40 centiemen.

Tweede deel : De hof of tuin. 1 boekd. in-8° van 143 bladz. Prijs : 1 fr. 20.

GENON (A.-J.), instituteur à Remicourt. — **Excercices de style épistolaire** destinés aux élèves de la division supérieure des écoles primaires, des écoles d'adultes et des sections préparatoires annexées aux établissements d'enseignement moyen. *Liége*, *Dessain*. Partie de l'élève : 1 volume in-18 de 66 pages : Prix : 20 centimes.

Partie du maître : 1 volume in-18 de 142 pages. Prix : 1 fr.

HALE (W.-G.). — **L'art de lire le latin ; comment il faut l'enseigner.** Traduit par *J. Keelhoff*, professeur à l'Athénée royal de Tongres. *Mons*, *Manceaux*. Brochure in-8° de 78 pages. Prix : 1 fr.

Nous constatons avec regret qu'un certain nombre de jeunes gens au sortir de leur classe de rhétorique ne lisent pas trop couramment le latin. N'y aurait-il pas ici peut-être quelque défaut de méthode? Peut-être. Citons un document remarquablement écrit comme tout ce qui sort de cette plume élégante, et dont tout le monde parle en ce moment, l'encyclique *Novarum rerum*. On nous a appris autrefois non pas à saisir de suite le sens de ce génitif, mais à reconstruire toute la phrase dans son ordre analytique, sujet, verbe, attribut, et à caser alors les mots *Novarum rerum* à l'endroit propice. Est-ce bien ? M. Hale, traduit par M. Keelhoff, professeur à Tongres, croit que nous avons à nous amender en cette matière. Plusieurs exercices pratiques aident le lecteur à comprendre la réforme proposée.

A. C. H. D.

NOËL (l'abbé F.), professeur à l'école normale de l'Etat, à Mons, et **RAYÉE** (l'abbé Th.), professeur à l'Ecole normale de l'Etat à Nivelles. — **Guide pratique de méthodologie religieuse** à l'usage des élèves normalistes et des instituteurs. *Nivelles*, *Guignardé*. 1 volume in-12 de XI-216 pages. Prix : 1 fr. 25.

Ce manuel mérite toute recommandation. C'est un guide pratique ; il sera fort utile non seulement aux maîtres et aux maîtresses d'école, mais encore à tant de personnes qui s'occupent de notre jeunesse dans les diverses œuvres des catéchismes organisées un peu partout.

Il y a d'abord des principes généraux en méthodologie religieuse : les qualités de l'instituteur, le caractère même de l'enseignement religieux, la tenue des élèves. Puis viennent les principes spéciaux ; ce qu'il faut faire avant la leçon et durant la leçon. Quant à l'enseignement religieux lui-même, il a pour objet les prières, l'histoire sainte, le texte du catéchisme. Tout cet exposé est accompagné d'exercices pratiques. Enfin un troisième chapitre traite dans des paragraphes successifs de l'organisation de cours pour les écoles à plusieurs maîtres, à deux maîtres, à un maître, ainsi que des conférences et des concours.

Les appendices seront consultés avec le plus grand fruit. On y trouve : 1° les faits de l'histoire sainte à citer dans les leçons de cathéchisme ; 2° un petit questionnaire pratique pouvant s'appliquer à toute leçon que le maître vient de donner ; 3° une liste des ouvrages à consulter par les professeurs de religion ; 4° un catalogue de cartes, tableaux, etc. ; 5° le programme des cours de religion pour cinq diocèses de Belgique ; 6° la nomenclature des questions posées dans les concours de religion pour 1889 et 1890 et de celles posées autrefois sous le régime de la loi de 1842.

La compétence des auteurs du *Guide pratique* est incontestable. Leurs conseils sont marqués au coin de l'expérience et ils n'ont d'autre but que d'assurer le bonheur de la jeunesse de nos écoles. Nous leur souhaitons un succès qu'ils méritent à tous égards. AD. D.

PIRARD (A.), professeur à l'Athénée royal de Tournai. — **Choix de fables d'Esope.** Edition classique, texte revu, annoté et augmenté d'un lexique. *Liége, Dessain*. 1 volume in-12 de 119 pages. Prix : 1 fr. 10.

On pousse partout au protectionnisme dans le monde commercial. Nous ne voyons pas, à notre tour, pourquoi il nous faudrait rester tributaires de l'étranger pour nos livres classiques. La maison Dessain, de Liége, nous paraît être entrée sous ce rapport dans une bonne voie. Les éditions qu'elle publie à l'usage de nos écoles et collèges sont nettement imprimées, sur bon papier et cartonnées. Voici, par exemple, un choix de quarante fables d'Esope par M. Pirard, professeur à l'Athénée royal de Tournai. L'auteur a consacré trois pages à une notice biographique et littéraire sur Esope. Le texte grec de chaque fable est suivi d'annotations au bas de la page pour les mots présentant quelques difficultés pour des élèves de cinquième ; un lexique, très développé (p. 61-119), termine le volume. M. Pirard a joint à son texte l'indication des fables de Phèdre et de La Fontaine que le professeur pourrait comparer à celles du vieil auteur grec. A. C. H. D.

P. R., S. J. — **Cours d'histoire moderne**. Résumé des principales questions envisagées surtout au point de vue politique et social. 3e édition. *Bruxelles, Société belge de Librairie*. 1 volume in-12 de IV-444 pages, cartonné Prix : 3 fr. 75.

Voici un livre bien fait. Il sera fort utile à l'étudiant de nos collèges et sera relu plus tard quand on voudra se rafraîchir la mémoire. L'auteur a groupé les événements de façon à permettre au lecteur d'embrasser aisément l'ensemble des faits. L'histoire de la rivalité de Charles-Quint et de François Ier est traitée avec détail. La réforme est poursuivie dans son œuvre de destruction à travers tous les pays de l'Europe. On aura également des idées fort justes de Henri IV, Louis XIII, Louis XIV. Nous signalerons le chapitre intitulé la France et l'Europe avant 89. Les causes de la révolution de 89 — révolution à la fois politique, religieuse et sociale — forment un excellent résumé. Des tableaux synchroniques et généalogiques, une bonne impression typographique aideront encore au succès de ce livre. A. C. H. D.

REINERDING (R. P.), S. J. — **Grammaire allemande**. *Liége, Dessain*. 1 volume in-12 de 319 pages, cartonné. Prix : 2 fr. 50.

Nous recommandons bien volontiers aux maisons d'éducation l'excellente grammaire allemande que vient de publier la maison Dessain, de Liége.

L'auteur, allemand de naissance, a été longtemps professeur en Belgique et en France. Initié à fond aux difficultés spéciales de cet enseignement, il était en mesure de composer un manuel à la fois simple et complet, clair et pratique. A notre avis, il a réussi.

En parcourant l'ouvrage, nous avons admiré partout ce cachet de simplicité précise qui fait son caractère éminent. A la 3e déclinaison, on apprend enfin quels substantifs forment leur datif par l'addition de *r* et quels substantifs rejettent ce suffixe. Sur la question de savoir si les verbes composés de *durch*, *um*, *unter* et *über* sont séparables ou non, l'auteur donne des formules très nettes et toutes nouvelles, à ce que nous croyons.

La construction allemande présente les plus grandes difficultés aux commençants : aussi, dès le premier jour, l'auteur conjugue le subjonctif suivant l'*ordre inverse*, le seul (ou autant vaut) où le subjonctif trouve son emploi. Au chapitre de la *Construction*, une seule règle, d'une belle simplicité, d'un fonctionnement aisé, presque mécanique, remplace les longs paragraphes embrouillés que la plupart des manuels consacrent à cette question. Le discours indirect, chapitre difficile, est traité de main de maître. Tous les cas posssibles sont résolus.

Chaque chapitre est accompagné d'un thème et d'une version. Ces exercices, toujours précédés d'un double vocabulaire qu'on retrouve encore à la fin du livre, nous ont paru bien faits et intéressants. On remarquera encore une liste d'idiotismes des deux langues, ainsi qu'un abrégé clair et succinct de la prosodie allemande.

VERHELST (l'abbé F.), professeur au Collège St Jean-Berchmans à Anvers. — **Cours d'algèbre élémentaire**. Tome II : Le calcul des radicaux, les équations du second degré, les progressions et les logarithmes, la formule du binôme. *Bruxelles*, *Ramlot*. 1 volume in-8° de 196 pages. Prix : 2 fr. 50.

Le second volume de l'Algèbre de M. l'abbé Verhelst traite des matières qui font l'objet de l'enseignement mathématique dans les classes supérieures des collèges. L'auteur s'occupe successivement des radicaux et des nombres irrationnels, des propriétés des exposants fractionnaires et négatifs, de l'extraction de la racine carrée d'un polynôme en x ; puis de la résolution de l'équation du second degré à une inconnue, avec toutes les questions qui s'y rattachent (racines imaginaires, décomposition d'un trinôme du second degré en facteurs, discussion des racines, etc.) et différents problèmes classiques propres à montrer les solutions variées qui rentrent dans une formule générale ; de la résolution de quelques systèmes d'équations à plusieurs inconnues. Les questions de maximum sont rattachées, comme de coutume, à l'équation du second degré. La quatrième partie aborde la théorie des progressions par différence et par quotient et renferme tout ce qu'on peut donner sur ce sujet. C'est une préparation à la théorie des logarithmes, qui vient à la suite, présentée de deux manières, par les progressions et par l'étude de la fonction exponentielle. L'usage des tables est expliqué en détail. Enfin, dans la cinquième partie, M. Verhelst traite des combinaisons, permutations, arrangements et des problèmes intéressants qui s'y rattachent, et, comme corollaire, établit élémentairement la formule du binôme de Newton.

On retrouve dans ce volume les qualités qui signalaient le premier : une grande clarté dans les énoncés et les démonstrations, un soin extrême de n'aborder les difficultés que progres-

sivement, en ménageant le plus possible la gradation, une connaissance réelle de ce qu'on peut demander à l'intelligence de l'élève. Les exercices très nombreux sont intéressants et bien choisis ; nous signalerons spécialement (p. 97 à 112) une série de problèmes élégants et instructifs sur la résolution des systèmes d'équations de degré supérieur au premier.

L'auteur abordait, dans ce volume, des questions plus élevées où, qu'on le veuille ou non, on se trouve aux prises avec la notion des *limites* (nombres irrationnels, progressions géométriques indéfinies, continuité de la fonction exponentielle, etc.). Il s'en est tiré sans cesser d'être élémentaire et pourtant exact. Cependant, à la page 132, le mot de *limite* et la chose sont introduits un peu brusquement, et là, peut-être, un supplément d'explications n'eût pas été de trop.

En somme, ouvrage très digne de la faveur du public. PH. G.

ASCÉTISME — PIÉTÉ

Abrégé de la Vie de Saint Louis de Gonzague, de la Compagnie de Jésus tiré de sa vie écrite par le *P. Virgile Cepari*, de la même Compagnie. Traduit par l'abbé *M. Le Monnier*. *Bruges*, *Desclée*. 1 volume in-18 de 100 pages, illustré. Prix : 75 centimes.

BAUSART (Eerw. Heer Aug.), pastoor van Cappellen (Antwerpen). — **Onderwijzingen over het heilig hart van Jesus**. *Antwerpen*, *Van Os-Dewolf*. 2 boekd. in-12 van VII-400 en IV-393 bladz. Prijs : 3 fr. 50.

BOVIER-LAPIERRE (G.), professeur honoraire de l'Université de Paris. — **Histoire de la Vie de Jésus-Christ** rédigée avec les textes évangéliques. Nouvelle édition illustrée de 50 gravures. *Bruges*, *Desclée*. 1 volume in-8° de 292 pages. Prix : 4 fr. Edition de luxe avec encadrements rouges et ornée de riches chromos. Prix : 8 fr.

Ce livre est un résumé très complet, très sobre, très méthodique de la vie de Notre-Seigneur. Dans les trois premiers chapitres, l'auteur donne, sur la situation géographique, politique et religieuse de Judée, les notions les plus précises et trace le cadre dans lequel va se dérouler la vie du divin Maître. Le récit n'égare pas le lecteur dans le dédale de la concordance évangélique ; il court librement, vif, précis, rapide. Les faits, les paraboles, les discours se fondent avec les commentaires dans une histoire où abondent la lumière, le mouvement, la vie. Mathématicien, l'auteur a apporté à son ouvrage l'exactitude et la rigueur d'une exposition scientifique, et condense en un seul volume les meilleurs travaux parus de nos jours.

CHATEL (l'abbé F.), missionnaire de la Sainte-Face. **Quelques mots sur les austérités au XIXe siècle**. *Louvain*, *Ch. Peeters*. Brochure in-8° de 40 pages. Prix : 50 centimes.

CROISET (le R. P. Jean), S. J. — **Saint Louis de Gonzague, de la Com-**

pagnie de Jésus, parfait modèle de la Jeunesse chrétienne. *Bruges, Desclée.* 1 volume in-8° de 196 pages, illustré de nombreuses gravures. Prix : 2 fr.

Le Père Croiset, premier historien et principal propagateur, au XVIIe siècle, de la dévotion au Sacré-Cœur, a trouvé le temps, dans une longue vie consacrée tout entière à la jeunesse, d'écrire de nombreux et volumineux ouvrages, qui multiplient et immortalisent son apostolat toujours fécond depuis deux cents ans. Mais, nous dit le Père Regnault dans le *Messager du Sacré-Cœur*, le travail de prédilection du bon vieillard fut son *Saint Louis de Gonzague*, considéré comme le *parfait modèle de la jeunesse chrétienne.* Il y a mis un reflet des sentiments qui avaient embaumé sa vie entière. Qu'ajouterions-nous à cette appréciation du livre préféré d'un privilégié du Cœur de Jésus? A coup sûr, il était bon juge quant au fond. Quant à la forme, elle est charmante : le Père Croiset parle un vigoureux et clair langage, plein de simplicité et de grâce : et cette vie d'un saint, qui fut sans défauts, lui fournit cent occasions de prendre à partie les défauts de son lecteur en des pages d'une observations fine autant que juste. — Les illustrations ajoutent à l'intérêt et à l'*historicité* du livre, par leur caractère documentaire. Elles représentent les lieux où passa S. Louis et les personnes avec lesquelles il vécut.

ENFANT (l') **chrétien** par J. M. A., missionnaire apostolique. *Bruges, Desclée.* 1 volume in-8° de 192 pages avec nombreuses gravures. Prix : 90 centimes.

L'enfant chrétien n'ignore pas ce qu'il peut être : on le lui dit au foyer domestique, on le lui répète à l'école, mais... c'est si difficile. — Difficile, soit; impossible, non pas. La preuve? Elle est à chaque page de ce livre. En y voyant ce que furent, ce que firent tant d'autres à son âge, l'enfant se dira : « Et pourquoi pas moi aussi bien que tel ou tel? » Qu'il commence aussitôt, et il reconnaîtra que ce difficile est bien aisé.

GERLACUS (Fr.). — **De H. Kunera.** Haar leven, hare relikwiëen, hare vereering en mirakelen, in het kort beschreven. Tweede verbeterde uitgaaf. *Gent, Siffer.* 1 boekd. in-18 van 60 bladz. Prijs : 50 centiemen.

JAMAR (C.-H.-T.), R.-K. Priester. — **Eigenaardige Zondagspreeken.** *Brussel, Belgische Boekhandelmaatschappij.* 1 boekdeel in-8° van 354 bladz. Prijs : 3 fr. 50.

Les savants auteurs de *Maria, Moeder van Jesus*, qui se cachent sous le pseudonyme de *Jamar*, nous offrent quarante-huit sermons, pour chacun des dimanches de l'année liturgique. L'ouvrage est vivement recommandé au Clergé par Mgr l'Evêque de Liége et approuvé par S. E. l'Archevêque de Malines. Ces Homélies sur les Evangiles du dimanche sont divisées en trois, quatre ou cinq points très heureusement combinés. Elles pourront servir au prône ou aux instructions qui se donnent dans les congrégations.

Ces sermons sont d'une intelligence facile et d'un caractère très pratique. Les auteurs ont visé surtout l'instruction morale. Nous ne saurions leur en faire un reproche. Ceux qui s'inspireront de leur œuvre pourront toujours y ajouter les données dogmatiques et historiques nécessaires pour soutenir l'attention des auditeurs et pourvoir à leur instruction. J. J. D. S.

JEAN-MARIE DE St JOSEPH (le R. P.), procureur général de l'Ordre des Carmes déchaussés. — **Nazareth.** Retraite de dix jours, ou quarante méditations préparatoires aux fêtes de la T. S. Vierge, mises librement en français, d'après le texte italien de 1671, par l'abbé *L. G.*, aumônier de l'Institut de N.-D. de Sion, à Trieste. *Bruges*, *Vandevijvere-Petit*. 1 volume in-32 de 260 pages. Prix : 1 fr.

LANSLOTS (Dom Ildephonsus), O. S. B. — **Beknopte overwegingen voor elken dag des jaars** ten gebruike bijzonder van religieuzen. Naar het italiaansch van een onbekend schrijver. *Brussel*, *Belgische Boekhandelmaatschappij*. 2 boekd. in-12 van 440 en 428 bladz. Prijs : 5 fr.

La méditation est certainement le moyen le plus facile de se tenir dans l'union avec Dieu. Il n'est donc pas étonnant que les ouvrages destinés à ce pieux et utile exercice soient assez nombreux. La variété est nécessaire pour soutenir l'attention, surtout quand il s'agit de personnes pour qui la méditation est l'objet d'une prescription quotidienne. Les deux volumes que nous présentons au public religieux s'adressent plus spécialement aux membres des congrégations de femmes. On y trouve, pour chaque semaine, sept considérations, divisées en trois points. Elles se rapportent les unes aux principales scènes des Evangiles et aux mystères qu'on célèbre dans l'année ; les autres aux vertus religieuses et aux moyens d'entretenir la ferveur. Le style de la traduction flamande est clair et facile. J. J. D. S.

Leven van den Heiligen Aloysius van Gonzaga. Naar het fransch. Vierde verbeterde druk. *Gent*, *Siffer*. 1 boekd. in-18 van 132 bladz. Prijs : 75 centiemen.

MAINERI (le Père Alexandre), S. J. — **Vie de S. Louis de Gonzague, de la Compagnie de Jésus,** traduite par *M. Henri Ledieu*. *Bruges*, *Desclée*. 1 volume in-8° de 203 pages, illustré de nombreuses gravures. Prix : 90 centimes.

La vie de Saint Louis de Gonzague par le Père Maineri de la Compagnie de Jésus, très souvent réimprimée en Italie, méritait d'être traduite en français. Elle est plus complète, sous le rapport des faits, que celle qu'écrivit le Père Cepari aussitôt après la mort de l'angélique jeune homme, dont il avait été l'ami, et que plusieurs traductions ont vulgarisée en France ; le Père Maineri, en effet, sans rien négliger de ce que rapporte Cepari, a pu utiliser les documents réunis pour le procès de canonisation, et les *Actes* des Bollandistes. Elle est plus courte aussi, du moins dans l'édition qui a servi à notre traduction, le Père Ballerini, l'auteur si aimé de tant de publications destinées à la jeunesse, l'ayant débarrassée de tout appareil d'érudition pour en faire un livre agréable autant qu'édifiant.

Poème de Saint Benoît, patriarche des Moines d'Occident, d'après les « Dialogues » de Saint Grégoire-le-Grand, par une Bénédictine du Saint-Sacrement. *Bruges*, *Desclée*. 1 volume in-18 de 194 pages. Prix : 2 fr.

La vie de Saint Benoît, racontée autrefois sous forme de dialogues par saint Grégoire-le-Grand, avait déjà été traduite en français à plusieurs reprises, et, pour la dernière fois, par l'illustre et savant abbé de Solesmes, dom Guéranger. Une humble et pieuse fille de Saint-

Benoît s'est accordé le doux délassement de mettre en vers quelques-uns des traits édifiants que le grand et saint pontife avait recueillis pour les transmettre à la postérité ; elle a consacré à ce travail les rares et courts loisirs que lui laissaient les obligations de la vie monastique et les fatigues de l'enseignement, comme autrefois saint Grégoire se reposait de ses travaux et de ses sollicitudes pastorales en racontant la sainte vie et les miracles du Patriarche des Moines d'Occident. Ces écrits simples, naïfs et pieux n'ont rien perdu en passant du latin au français, et le vers souple, facile, élégant de l'auteur ajoute un charme de plus à ce qu'ils avaient déjà d'édifiant.

STOLZ (Alban). — **Wegwijzer voor tijd en eeuwigheid** of de Vaderons en de Weesgegroet voor het volk. Naar de 16e uitgave uit het duitsch vertaald door eenen priester. Tweede deel. *Leuven*, *Karel Peeters*. 1 boekd. in-12 van 308 bladz. Prijs : 1 fr.

VARIA

Discours de S. Louis de Gonzague à Philippe II, roi d'Espagne. Fac-simile du manuscrit original avec la traduction en français et en italien. *Bruges*, *Desclée*. Brochure in-4°. Édition ordinaire : 1 fr. — Édition de luxe : Prix : 2 fr.

Voici certainement le plus agréable souvenir et aussi le plus précieux qu'on puisse offrir à la jeunesse des écoles à l'occasion du centenaire de Saint Louis de Gonzague : le plus agréable, car il ne déplaira point aux collégiens de voir comment s'y prenait à leur âge leur saint Patron pour faire un discours latin ; le plus précieux, car ces pages, grâce aux procédés employés par les éditeurs, ont la valeur d'une relique ; elles reproduisent, en effet, avec la fidélité absolue de la photographie, l'écriture même du saint.

Saint Louis, âgé de 15 ans, était page à la cour de Philippe II quand il adressa cette harangue au roi Catholique, à l'occasion de la conquête du Portugal. Quelques négligences, nous pourrions même dire quelques péchés contre la langue, et une erreur de nom attestent que l'enfant n'a pas été aidé par ses professeurs. Outre l'attrait qu'offre à la pieuse curiosité des maîtres et des élèves ce *devoir* très remarquable du jeune marquis de Castiglione, il a l'intérêt d'un document historique, comme spécimen du langage qu'on tenait aux rois à cette époque. D'ailleurs, ce style pompeux ne célèbre rien qui ne soit digne d'éloges, et Benoît XIV, après avoir examiné les écrits de Saint Louis, a pu dire de celui ci : « Si Louis loue le roi longuement, il le fait avec prudence et ne préconise que les vertus véritables. »

Quant à l'écriture, ferme, droite, nette, elle est la révélation d'un caractère : la main n'obéit ainsi à la pensée que lorsque la pensée obéit à une volonté énergique, cette volonté sans laquelle on n'est pas un saint.

LAUSCHER (H.), curé de Hodimont. — **Adolphe Kolping**, fondateur du « Gesellenverein ». *Liége*, *Dessain*. Brochure in-18 de 16 pages. Prix : 6 centimes.

(*Tracts populaires*, n° 8.)

LIMBOURG (Pierre). — **Les pères de la Révolution : Jean-Jacques**

Rousseau suivi de **Les Encyclopédistes**. *Liége*, *Dessain*. Brochure in-18 de 16 pages. Prix : 6 centimes.
(*Tracts populaires*, *n°* 9.)

MONTHAYE (E.), capitaine d'état-major. — **Son Altesse Royale Monseigneur le Prince Baudouin.** *Bruxelles*, *Falk*. Brochure in-8° de 42 pages, avec portrait. Prix : 1 fr. 50.

REMES (l'abbé Edm.), vicaire à Sainte-Gudule (Bruxelles). — **L'Instituteur catholique.** Conférence aux instituteurs libres et adoptés de Bruxelles et ses faubourgs. *Bruxelles*, *Duval*. Brochure in-12 de 32 pages. Prix : 50 centimes.

M. l'abbé Edm. Remes, vicaire de SS. Michel et Gudule, donna naguère une conférence aux instituteurs libres et adoptés de Bruxelles et ses faubourgs. Deux auditeurs compétents entre tous, le cher Frère Milliany, visiteur provincial, et M. Gosée, inspecteur civil du diocèse de Malines, se levèrent tour à tour pour féliciter l'orateur et lui demander l'impression de son intéressante conférence. M. l'abbé Remes a bien voulu condescendre à ce vœu très justifié. Sa conférence traitera donc de la tâche de l'instituteur catholique, tâche noble à tous égards ; elle traitera naturellement des devoirs de l'instituteur. Celui-ci devra instruire ses élèves avec zèle, exercer sur eux une vigilance active et les édifier par une piété solide. Cet opuscule charmant se vend au profit de la caisse des pensions des instituteurs du Brabant.

A. C. H. D.

PÉRIODIQUES — SOMMAIRES

Belfort (Gent, Siffer). *Juni* 1891 : F. De Potter : De redding van Brugge. — A. Roegiers : De verdere vervlaamsching van het middelbaar onderwijs van eersten graad of latijn en grieksch door het vlaamsch onderwezen. — O. Loosen : Amor. — W. F. Dryver : Veronica. — Wenken en vragen. — Hoe hij grijs werd. — E. Scheerlinck : Galilei — De verpleging der weeskinderen. — Nederlandsch taal- en letterkundig congres. — Boekennieuws en Kronijk (Maandelijks. Per jaar : 6 fr.).

Ciel et Terre (Bruxelles, Weissenbruch). 1er *Juin* 1891 : Mesures spectroscopiques du mouvement des étoiles (d'après C.-A. Young). — Expériences sur la pression du vent. — Juin 1891. — Notes

Dietsche Warande (Gent, Siffer). *N°* 3 (1891). Willibrord van Heteren : Een vlaamsche bibliothecaris uit de vorige eeuw (Godefridus Bouvart). — Melati van Java : Te veel ! — E. Hiel : De psalmen in gezangen — G. Gietmann en A. Kok : Beatrice. — E Vander Elst : Standbeelden-nieuws. — Alberd. Th. : G. Guffen's kunstwerkplaats. — P. D'H. : De prijs van Rome. — C. Ubaghs : Een bewerkt vuursteenpantser der steenperiode, gevonden bij Maastricht. — Boekenkennis (Verschijnt alle twee maanden. Per jaar : 12 fr. 50).

Jeune Belgique (Bruxelles, Lacomblez). *Juin* 1891 : V. Gille : Une lettre de M. le baron de Haulleville. — A. Fontainas : La mendiante. — E. Demolder : Le massacre des innocents. — G. Kahn : Vers. — H. De Régnier : Sonnets. — Chronique littéraire. (Mensuel. Par an : 7 fr.).

Magasin littéraire (Gand, Siffer). 15 *Mai* 1891 : Concours annuel de Sonnets (81 sonnets). (Mensuel. Par an : 10 fr.).

Précis historiques (Bruxelles, Vromant). *Juin* 1891 : Le 3e centenaire de St Louis de Gonzague. — L. Delplace : Le protestantisme et la Compagnie de Jésus à Tournai au XVIe siècle. — J. Le Génissel : Bossuet et la Bible. — Lettres de missionnaires belges du Bengale occidental. — Bibliographie et Chronique (Mensuel. Par an : 6 fr.).

Revue de l'Art chrétien (Bruges, Desclée). *Mai* 1891 : E. Müntz : Les arts à la cour des Papes du XIVe siècle. — A. d'Avril : Protection et enseignement des Beaux-Arts. — Mélanges. — Mgr Barbier de Montault : Revue des Inventaires. — Travaux des Sociétés savantes. — Bibliographie —. Périodiques. — Chronique. (Paraît tous les 2 mois. Par an : 20 fr.).

Revue de Belgique (Bruxelles, Weissenbruch). 15 *Mai* 1891 : H. Pergameni : La législation directe et le régime représentatif. — L. Musin : A. Knocke. — L. Domanski : Un préjugé économique. — P. Hymans : La réforme de 1884 et la législation électorale de l'Angleterre. — L. Weissenbruch : L'utile et le beau dans les monuments et le livre de M. E. Cattier sur l'architecture.

Juin 1891 : La revision, question préalable. — Marguerite Van de Wiele : Ame d'enfant. — F. Thiry : Le patronage et le délit. — J. Eyerman : Les jésuites et le haut enseignement en Portugal. — E. Van Elewyck : Documents monétaires. — Notices. (Mensuel. Par an : 12 fr.).

Revue bénédictine (St Gérard, Abbaye de Maredsous). *Juin* 1891 : Les bénédictines du Saint Sacrement. — Les chapitres généraux de l'ordre de S. Benoît avant le IVe concile de Latran (1215). — Un poète normand. — Les leçons apocryphes du bréviaire romain. — Quelques mots sur la question sociale à propos d'une visite à l'usine du Val-des-Bois. — Nouvelles bénédictines et nécrologie. (Mensuel. Par an : 5 fr.).

Revue Générale (Bruxelles, Société belge de Librairie). *Juin* 1891 : P. Verhaegen : Les séquestrations monacales. — P. Lefebvre : La protection de l'enfance. — Z. Fleuriot : Papillonne (suite). — G. Legrand : Louis Veuillot. — Bon A. de Woelmont : L'arbre de justice. Mœurs wallonnes. — E. Trogran : Lettre de Paris. — H. Hoornaert : Tunis et Constantine. — G. Kaïser : Causerie artistique. — Société d'économie sociale. — Bibliographie. (Mensuel. Par an : 12 fr.).

Revue du Monde catholique (Bruxelles, Société belge de Librairie). *Juin* 1891 : A. du Cournau : Le partage de l'Afrique. — E. Loudun : Le salon des Champs-Élysées. — U. Guérin : Les grèves en Belgique. — C. de Kirwan : Le congrès scientifique international des catholiques. — Dr Boissarie : Le miracle et la science. — G. Maury : A travers les Alpes autrichiennes. — F. Baudion : Les nouveaux ouvrages de philosophie. — Dr Tison : Chronique scientifique. — A. Loth : Chronique générale. (Mensuel. Par an : 30 fr.).

BIBLIOGRAPHIE ÉTRANGÈRE

En dehors des ouvrages appréciés dans ce BULLETIN, *la Société belge de Librairie n'entend pas recommander les livres simplement annoncés*

Tous les ouvrages annoncés peuvent être envoyés contre remboursement ou contre envoi du montant en mandat ou timbres-poste. — Adresser les demandes à M. Oscar Schepens, Directeur de la Société belge de Librairie, rue Treurenberg, 16, Bruxelles.

THÉOLOGIE — APOLOGÉTIQUE

DE LA BROISE (R.), S. J. — **Bossuet et la Bible.** Etude d'après les documents originaux. *Paris, Retaux-Bray.* 1 volume in-8° de LII-455 pages. 7 »

Sous ce titre, assez énigmatique, le P. de la Broise a élevé un monument. Un grand admirateur de Bossuet, qui fait de Bossuet son étude et ses délices depuis trente ans, nous disait, après avoir lu l'ouvrage du P. dela Broise : Ah ! cet homme connaît bien Bossuet, il l'a bien compris, et, s'il ne le fait ni connaître ni comprendre, qui donc n'arrivera là où il a échoué !

Le génie de Bossuet est fils dela Bible. Quelles ont été les méthodes de Bossuet dans l'étude de l'Ecriture. Comment l'a-t-il composée et traduite ? Quelles œuvres en a-t-il tirées ? Voit-on dans son style la marque de ses études bibliques ? Quel poste occupe la Bible dans sa prédication ? dans chacun de ses écrits ? dans son *Histoire Universelle* ? dans sa *Politique* ? dans ses *Elévations* ? dans ses luttes contre les Protestants et contre Fénelon ? Que penser des ouvrages où Bossuet a lui-même commenté les écritures saintes ? et ses querelles avec les autres interprètes et en particulier avec Richard Swan ?

Tels sont les points sur lesquels le P. de la Broise jette des torrents de lumière. Quelle science profonde et minutieuse de la Bible et de Bossuet ! Quelle connaissance des choses de la théologie et des lettres !

De toutes les monographies auxquelles ont donné lieu les grands maîtres de la parole, aucune n'approche de celle-ci pour l'abondance des renseignements, pour la plénitude des aperçus, pour la maîtrise souveraine avec laquelle l'auteur traite et l'ensemble et ses détails

Qu'on ne s'étonne pas de ce lyrisme. On voudrait voir le livre du P. de la Broise dans les mains de quiconque aspire à la parole publique ou déjà s'y adonne. Jeunes prêtres, jeunes avocats, jeunes écrivains, lisez, goûtez, méditez *Bossuet et la Bible !* Vous sortirez de là acquis à l'école de Bossuet pour toute votre vie. Et Bossuet c'est de la moelle de lion. M.

RODER (G.), S. J. — **Considerationes pro reformatione vitae, in usum sacerdotum,** maxime tempore exercitiorum spiritualium conscripsit. Editio altera. *Fribourg e/B, Herder.* 1 volume in-32 de XII-372 pages. 1.35

WILDEBOER (Dr. G.). — **Die Enstehung des Alttestamentlichen Kanons.** Historisch-kritische Untersuchung. *Gotha, F. A. Perthes.* 1 volume in-8° de XII-164 pag., cart. 4.50

M. Wildeboer, professeur de théologie à l'Université protestante de Groningue, avait d'abord publié en hollandais la dissertation que nous annonçons. L'ouvrage a été fort bien accueilli par les non-catholiques. Sur le désir qui lui en fut exprimé, l'auteur, avec l'aide de M. le Dr F. Risch, vient d'en donner une édition allemande pour le mettre à la portée d'un public plus nombreux.

Les Juifs divisent le canon de l'Ancien Testament en trois parties : 1° la *thora*, c'est-à-dire les cinq livre de Moïse ; 2° les *Nebüm*, c'est-à-dire les livres de Josué, des Juges, de Samuel et des Rois et les prophètes proprements dits ; 3° les *Ketoubim* ou hagiographes, sous laquelle dénomination sont compris les autres livres du lanon hébreu. L'auteur recherche d'où vient cette division. Maiemonide la tire de la diffé-

rence des livres quant à l'inspiration. La Thora a été dictée bouche à bouche ; les Nebüm sont l'œuvre de l'esprit prophétique ; les Ketoubim sont inspirés par l'Esprit saint. L'auteur rejette avec raison cette invention rabbinique ; il n'admet pas d'avantage la théorie de l'évolution d'Euler. Cette division est pour lui d'ordre chronologique.

Il distingue pour la formation du lasson trois périodes : 1° de l'exil à Esdras ; 2° d'Esdras aux Machabées ; 3° des Machabées à la ruine de Jérusalem. Il discute les témoignages de la version des septante et du Nouveau Testament, des auteurs Juifs, Philon, Joseph et les Thalmudistes. Il déploie touchant les thalmudistes une science plus exacte que pour le Nouveau Testament. Il discute aussi les témoignages des Pères de l'Eglise. Sur ce point, ses recherches sont tout à fait incomplètes. Si M. Wildeboer avait lu sur ce sujet un des nombreux auteurs catholiques qui ont traité la question, son livre y aurait beaucoup gagné. Mais il est remarquable qu'il ne connaît que les auteurs rationalistes : sa science ne va pas au delà. Il n'est donc pas étonnant que, dans les paragraphes suivants où il poursuit l'histoire du canon dans les écoles juives et où il cherche à fixer l'époque où l'on a commencé à regarder chacun des livres du canon hébreu comme sacré, il se laisse complètement guider par les hypothèses rationalistes aujourd'hui en vogue. S'il avait étudié plus à fond avec les grands exégètes catholiques les témoignages des livres saints, il n'en serait pas venu à dire que le Deutéronome fut admis *le premier* comme Livre saint peu de temps avant l'exil de Babylone. Quoi qu'il en soit, l'ouvrage de M. Wildeboer est plein de recherches et fait bien connaître les systèmes rationalistes aujourd'hui en vogue. T. L.

PHILOSOPHIE — MORALE

PAULHAN (F.). — **Le Nouveau Mysticisme.** *Paris, Alcan.* 1 vol. in-12 de 203 p. 2.50

PICAVET (Fr.). — **Les Idéologues.** Essai sur l'histoire des idées et des théories scientifiques, philosophiques, religieuses, etc., en France depuis 1789. *Paris, Alcan.* 1 vol. in-8° de XII-628 pages. 10 »

PLYTOFF (G.). — **Les Sciences occultes.** *Paris, Baillière.* 1 volume in-12 de 320 pages avec 145 figures intercalées dans le texte. 3.50

(*Bibliothèque Scientifique.*)

PRIEM (FERNAND). — **L'évolution des formes animales avant l'apparition de l'homme.** *Paris, Baillière.* 1 volume in-12 de 385 pages avec 175 figures intercalées dans le texte. 5.50

ROBERTY (E. de). — **La Philosophie du Siècle.** Criticisme — Positivisme — Evolutionnisme. *Paris, Alcan.* 1 volume in-8° de VIII-235 pages. 5 »

SCIENCES JURIDIQUES ET POLITIQUES

HAMON (A.) et **BACHOT** (G.). — **La France politique et sociale en 1890.** *Paris, Savine.* 2 volumes in-12 de 370 et 485 pages. 7 »

KÉRATRY (le Cte E. de), membre de la Société des gens de lettres. — **Manuel pratique pour l'enregistrement et le dépôt des œuvres de littérature et d'art aux États-Unis.** Nouvelle législation — Historique — Commentaires — Formalités. *Paris, Pichon.* 1 volume in-8° de 82 pages. 3 »

LALANCE (AUGUSTE), ancien député au Reichstag. **L'avenir des peuples de l'Europe centrale.** *Paris, Berger-Levrault.* Brochure in-8° de XII-67 pages. 1 »

ROZET (G.), architecte. — **Dictionnaire de la propriété** concernant la construction, la mitoyenneté, les réparations, la salubrité, la voirie, etc., comprenant les lois, décrets, ordonnances, etc., y relatifs, avec un résumé de la jurisprudence la plus récente. Ouvrage couronné par la Société centrale des architectes français. 2e édition revue et augmentée. *Paris, Quantin.* 1 volume in-8° de VII-663 pages. 20 »

Vie (la) **politique à l'Étranger** (1890) publiée sous la direction de *Ernest Lavisse*, avec une préface par le Vicomte *Melchior de Vogüé*, de l'Académie française. *Paris, Charpentier.* 1 volume in-12 de XI-577 pages. 3.50

ÉCONOMIE SOCIALE

AUBURTIN (F.). — **F. Le Play.** *Paris, Guillaumin.* 1 volume petit in-18 de LXXIV-252 pages, accompagné d'un portrait tiré en héliogravure, cartonnage percaline. 2.50

(*Petite Bibliothèque économique.*)

DESPORTES (l'abbé HENRI). — **Le juif franc-maçon.** Etude psychologique et sociale disposée sous forme de roman. *Paris, Delhomme et Briguet.* 1 volume in-12 de 291 pages. 5 »

JALENQUES (LOUIS), avocat, docteur en droit. — **Etude sur la question sociale.** *Clermont-Ferrand, Bellet.* Brochure in-8° de 48 pages. 1.25

MOLINARI (M. G. de), correspondant de l'Institut de France. — **Notions fondamentales d'économie politique et programme économique.** *Paris, Guillaumin.* 1 volume in-8° de VIII-466 pages. 7.50

Sous ce titre, M. de Molinari publie un exposé succinct et rempli d'aperçus originaux des lois naturelles qui gouvernent la production et la distribution de la richesse, des progrès accomplis sous l'influence de ces lois et des obstacles qui entravent leur action. Cet exposé est suivi d'une réfutation du protectionnisme et du socialisme.

L'ouvrage est complété par un *Programme économique* renfermant un aperçu des réformes que l'avènement de la grande industrie a rendues nécessaires et qui résoudront, selon le savant auteur, autant qu'elle peut être résolue, la question sociale.

Sanctissimi Domini Nostri Leonis Divina Providentia Papae XIII. Letterae Encyclicae ad Patriarchas Primates archiepiscopos et episcopos Universos Catholici Orbis Gratians et Communionem cum Apostolica. sede habentes : De Conditione Opificum. *Romæ, 1891.* (Edition officielle). Brochure in-4° de 52 pages, imprimée sur beau papier. 1.50

SARDA Y SALVANY (Don). — **Le Mal Social ;** ses causes, ses remèdes. Mélanges et controverses sur les principales questions religieuses et sociales du temps présent. Tome III : Causes (Juiverie-Socialisme-Ignorance). -- Remède (La foi). *Paris, Lethielleux.* 1 vol. in-12 de VIII-268 p. 2.50

L'éminent publiciste catalan signale tout d'abord les causes des périls que court la société moderne : Le sémitisme, le socialisme et l'ignorance. Ceux qui voudront connaître en peu de temps l'action de la *juiverie* dans l'histoire d'Espagne seront satisfaits. Le chapitre sur le *socialisme* est court mais substantiel. L'auteur demande à l'Eglise et à l'Etat d'intervenir pour rétablir la justice sociale. Mais il ne veut pas d'un Etat-Providence. Il lui demande seulement de protéger l'ouvrier dans ses droits inaliénables. L'auteur s'occupe ensuite du grand mal de notre temps : l'*ignorance religieuse.*

La seconde partie du volume donne le remède aux trois maux dont souffre la société : c'est la *foi.* Excellente apologie que ces pages substantielles : nécessité de croire ; caractères de la foi ; moyens de pratiquer la foi. J. J. D. S.

SAY (LÉON), de l'Académie française et de l'Académie des sciences morales et politiques, et **CHAILLEY** (JOSEPH). — **Nouveau Dictionnaire d'Economie politique.** 12e livraison. (Méthode-Nebenius). *Paris, Guillaumin.* In-8° de pages 257 à 384 (du tome II). 3 »

SCIENCES HISTORIQUES

BONNAL DE GANGES. — La Reine Louise de Prusse. *Paris, Savine.* 1 volume in-12 de 322 pages. 3.50

BRIDGETT (Rev. T. E.). — **Life and writings of Sir Thomas More,** lord chancellor of England and martyr under Henry VIII. *Londres, Burns and Oates.* 1 volume in-12 de XXV-458 pages, orné d'un portrait de Thomas More d'après Holbein, et relié en percaline. 11 »

Le R. P. Bridgett nous a donné il y a quelque temps une *Vie du Bienheureux Jean Fisher* dont la traduction a rencontré dans notre Revue (page 81 — 1890) des éloges bien mérités.

Le même auteur publie maintenant une Vie, accompagnée d'une étude sur ses écrits, de Thomas Morus. Cet ouvrage bien fini et bien fait sous tous les rapports forme, à notre avis, la biographie la plus complète et la meilleure du célèbre martyr.

Rien n'égale le charme et la beauté que dégage ce caractère tel qu'il est présenté dans le livre du P. Bridgett. L'enfance de Thomas Morus s'écoula près du Cardinal Morton et les merveilleuses dispositions d'esprit qu'il mon-

tra dès sa plus tendre jeunesse, indiquèrent bien vite qu'il deviendrait un « grand homme ». A Oxford, il vécut la rude existence d'un pauvre écolier, mais ses études sérieuses et persévérantes le placèrent bientôt, néanmoins, à côté des plus brillants latinistes de l'époque.

Il était d'une douceur, d'une politesse, d'une prévenance qui firent dire à Erasme : « Il semble né pour ses amis. »

Il vécut quatre ans en compagnie de ces Chartreux, qui devaient plus tard souffrir si glorieusement pour la même cause que lui.

Le P. Bridgett nous donne ensuite une narration authentique de tous les faits qui se présentèrent depuis 1534, époque à laquelle les troubles furent inaugurés par le mariage du roi et d'Anne de Boleyn, jusqu'au jour fatal où Thomas Morus posa la tête sur l'échafaud, le 6 juillet 1535.

Un des grands mérites du présent ouvrage est d'examiner en détail les différentes questions de date, de nom et de place que les précédents biographes de Thomas Morus n'avaient point étudiées avec assez de soin, de compétence, d'érudition.

Dans son ensemble, ce livre correspond dignement à la *Vie du Bienheureux Fisher*. Ce sont deux œuvres remarquables, écrites avec talent par un auteur connu et se rapportant à deux hommes que les Anglais placent à juste titre parmi les plus grands noms de leur histoire. A. O.

BROGLIE (le Duc DE), de l'Académie française. — **Maurice de Saxe et le Marquis d'Argenson.** *Paris, Calmann-Lévy.* 2 volumes in-8° de 452 et 398 pages. 15 »

BROGLIE (EMMANUEL DE). — **Bernard de Montfaucon et les Bernardins (1715-1750).** *Paris, Plon.* 2 volumes in-8° de XI-381 et 336 pages. 15 »

Voici un très curieux ouvrage sur la société de l'abbaye de Saint-Germain des Prés au XVIIIe huitième siècle (1715-1750), écrit avec autant de science que de talent par le prince Emmanuel de Broglie. Il y a peu d'années, le même auteur nous avait donné une étude où il peignait de la façon la plus vivante la société sicultivée qui se groupait autour de Mabillon à la fin du XVIIe siècle. Son nouveau livre ne sera pas accueilli avec moins de faveur. Il décrit admirablement les contre-coups qu'eurent, dans la paisible société de l'abbaye, les années tumultueuses de la Régence, la licence des mœurs, les querelles religieuses, l'éclosion des idées nouvelles. L'auteur groupe dans un tableau d'ensemble les figures les plus frappantes et les événements littéraires les plus remarquables du monde savant qui se réunissait à l'abbaye. Une partie très brillante et mal connue du XVIIIe siècle, celle qui forme l'apogée de l'esprit de société en France, nous apparaît ainsi sous un jour tout nouveau. C'est Bernard de Montfaucon, devenu la gloire de l'érudition française, qui nous introduit dans « l'Académie des Bernardins », dont les relations savantes s'étendaient à toute la France et même à l'étranger et qui sut même attirer plus d'un grand seigneur de la cour tant du Régent que de Louis XV. Ainsi revit l'histoire de l'ancienne érudition française ; ainsi revivent les caractères, les habitudes d'une société trop injustement oubliée, car elle a jeté les fondations de la science moderne dont nous sommes aujourd'hui si fiers !

CARETTE (Mme). — **Troisième Série des Souvenirs intimes de la Cour des Tuileries.** *Paris, Ollendorff.* 1 volume in-12 de 340 p. 3 50

Un reporter du journal français « Le Jour », dans une entrevue qu'il eut récemment avec l'impératrice Eugénie, lui demanda si elle avait lu le volume des *Souvenirs intimes des Tuileries*, que venait de publier la librairie Ollendorff. — Oui ! répondit-elle. C'est très gracieux pour moi, mais c'est faux d'un bout à l'autre !

Qui, mieux que la veuve de Napoléon III, est à même d'apprécier la valeur de cet ouvrage ?

A. DE R.

D'ANTIOCHE (le Comte). — **Changarnier.** *Paris, Plon.* 1 vol. in-8° de 487 pages. 7.50

DE LA PORTE (P. V.). — **De Historia Galliae** publica, privata, litteraria, Regnante Ludovico XIV latinis versibus a jesuitis Gallis scripta. Thesim facultati litterarum Parisiensi proponebat. *Paris, Retaux-Bray.* 1 volume in-8° de 181 pages. 5 »

FAUCON (CHARLES). — **Trois malheureuses impératrices de notre siècle :** L'ex-impératrice Eugénie des Français — L'Impératrice Elisabeth d'Autriche — L'Impératrice Frédéric d'Allemagne. 2e édition. *Paris, Westhausser.* Brochure in-8° de 61 p. 2 »

FUSTEL DE COULANGES, membre de l'Institut de France. — **L'Invasion germanique et la fin de l'empire.** Ouvrage revu et complété sur le manuscrit d'après les notes de l'auteur par *Camille Jullian*, de la Faculté des lettres de Bordeaux. *Paris, Hachette.* 1 volume in-8° de XII-572 pages. 7.50

GRAVIÈRE (le Vice-amiral Jurien de la), de l'Académie française. — **Le siège de la Rochelle.** *Paris, Firmin Didot.* 1 volume in-12 de 428 pages avec carte. 3.50

HORN (E.). — **La grande nation (1870-1871).** Préface de *Jules Simon*, de l'Académie française. *Paris, Plon.* 1 volume in-12 de XV-340 pages. 3.50

Cet ouvrage se compose d'une série de conférences et d'articles publiés au cours de la guerre de 1870-1871 et pendant les événements de la *commune* par M. Edouard Horn, député au Parlement hongrois.

Dans la belle préface qu'il a écrite pour ce recueil, M. Jules Simon, s'adressant au fils de M. Horn, s'exprime ainsi : « Vous avez bien fait de publier *la Grande nation* en français. C'est en France surtout que doit être son succès. Tout le monde voudra savoir ce qu'on disait de nous au dehors pendant que nous étions engagés dans le duel horrible. Le livre a d'ailleurs tout ce qu'il faut pour réussir. Il est varié, attrayant, d'une lecture facile et agréable... Il est très français et très républicain... Il fait le plus grand honneur aux sentiments de M. Horn et à sa sagacité. Son voyage à travers la France, quand il accourt à Paris aussitôt que les portes en sont ouvertes, est une peinture saisissante de la France envahie. »

Ces quelques extraits donneront à nos lecteurs une idée exacte du livre que nous annonçons. Nous n'ajouterons qu'une seule observation : certaines appréciations de l'auteur, notamment celles relatives au rôle de l'Eglise catholique en France sous le second empire, sont aussi injustes qu'erronées. P. P.

LOMÉNIE (Louis de), de l'Académie française. **Les Mirabeau.** Nouvelles études sur la société française au XVIIIe siècle. Nouvelle édition. Tomes IV et V. *Paris, Dentu.* 2 volumes in-8° de 515 et 506 pages. 15 »

LUBOMIRSKI (le Prince). — **De Sébastopol à Solférino.** *Paris, Calmann-Lévy.* 1 volume in-8° de 597 pages. 7.50

MARBOT (Général B^on^ de). — **Mémoires.** *Paris, Plon.* Tome Ier : Gênes — Austerlitz — Eylau. Tome II : Madrid — Essling — Torrès Vedras. 2 volumes in-8° ornés chacun d'un portrait en héliogravure. 15 »

La mésaventure arrivée aux acheteurs des *Mémoires de Talleyrand* rendra désormais le lecteur défiant envers ce genre de livres. Nous l'engageons pourtant à faire bon accueil aux *Mémoires* du général baron de Marbot. Quiconque suivra notre conseil n'aura point à s'en repentir. Nous avons rarement lu de semblables ouvrages qui nous aient autant intéressé. Lorsqu'on ouvre ce volume, on est véritablement captivé par le charme du récit et on se laisse aller à la lecture de ces pages sans s'apercevoir du temps qui s'écoule.

Le général de Marbot ne s'occupe point de la politique générale : il ne parle que de ce qui l'entoure, et le cercle de sa vie journalière est le seul thème auquel il consacre sa plume. Mais son existence se passa sur tous les champs de bataille de l'Europe ; depuis les guerres du Directoire jusqu'à l'écrasement de Napoléon à Waterloo, il n'est presque point de combats auxquels le baron de Marbot ne prit part. C'est assez dire si ses jours furent mouvementés et s'il y eut dans une telle carrière des épisodes intéressants à raconter.

Le récit est fait avec simplicité ; le détail pittoresque n'est jamais négligé; l'anecdote abonde; à certains passages, le style s'élève et donne au lecteur une impression profondément dramatique, tels les chapitres où l'écrivain décrit l'épouvantable siège de Gênes, ceux où il raconte les dangers terribles qu'il courut aux sanglantes batailles d'Eylau et de Friedland.

L'œuvre du général de Marbot mérite une place d'honneur dans les bibliothèques de Mémoires. C'est un livre à lire et à faire lire.

A. De R.

NICOLE (Jules), professeur à la Faculté des lettres de Genève. — **Les scolies genevoises de l'Iliade**, publiées avec une étude historique, descriptive et critique sur le Genevensis 44, ou Codex Ignotus d'Henri Estienne et une collation complète de ce manuscrit. *Paris, Hachette.* 2 volumes in-8° de LXXXIII-224 et 251 pages, accompagnés de 2 planches tirées en héliogravure. 35 »

NOËL (Octave). — **Histoire du commerce du monde depuis les temps les plus reculés.** (Temps anciens — Moyen âge). *Paris, Plon.* 1 volume in-4° de XXVII-332 pages, accompagné de planches et de cartes hors texte. 20 »

PEREY (Lucien). — **La fin du XVIIIe siècle :** Le duc de Nivernais (1754-1798). *Paris, Calmann-Lévy.* 1 volume in-8° de 475 pages, orné d'un portrait tiré en héliogravure. 7.50

PUECH (Aîné), professeur adjoint à la Faculté des lettres de Rennes. — **Saint Jean Chrysostome et les mœurs de son temps.** Ouvrage couronné par l'Académie des Sciences morales et politiques. *Paris, Hachette.* 1 volume in-8° de VIII-335 p. 7.50

SAINT-AMAND (Imbert de). — **La jeunesse de la reine Marie-Amélie.** *Paris, Dentu.* 1 volume in-12 de 288 pages. 3.50

SOREL (Albert), membre de l'Institut. — **L'Europe et la Révolution française.** 3e partie : La guerre aux rois (1792-1793). *Paris, Plon.* 1 volume in-8° de 556 pages. 8 »

Souvenirs de Zouaves Pontificaux (1864, 1865 et 1866) recueillis par *François le Chauff de Kerguenec*, ancien Zouave pontifical. *Paris, Leday.* 1 volume in-12 de 500 pages orné de 33 gravures. 3.50

Qu'ils sont charmants ces souvenirs et qu'il eût été dommage de laisser dans l'oubli des lettres si alertes et si pleines d'intérêt. Leur auteur est bien le zouave pontifical avec sa foi et son dévouement à l'Eglise, mais aussi avec sa vaillance et sa bonne humeur. Tout le monde aura plaisir à lire ce recueil : les jeunes gens, surtout, seront bien vite gagnés par cet entrain. Eveiller les sentiments élevés et chrétiens, leur imprimer un généreux élan pour toute cause juste, noble et sainte, c'est encore, c'est toujours, servir la patrie et l'Eglise.

SPULLER (Eugène). — **Figures disparues.** Portraits contemporains, politiques et littéraires (2e série). *Paris, Alcan.* 1 volume in-12 de xv-345 pages. 3.50

THOUVENEL (L.). — **Nicolas Ier et Napoléon III.** Les préliminaires de la guerre de Crimée (1852-1854), d'après les papiers inédits de M. Thouvenel. *Paris, Calmann-Lévy.* 1 volume in-8° de xxxi-389 p. 7.50

TORREILLES (M. l'abbé Ph.), professeur au Grand Séminaire de Perpignan. — **Histoire du Clergé dans le département des Pyrénées orientales pendant la Révolution française.** *Perpignan, Imp. Latrobe.* 1 volume in-8° de xii-620 pages. 7.50

Si l'on veut se rendre compte de tous les mensonges débités sur la prétendue liberté que la Révolution française a apportée au monde, on n'a qu'à faire l'histoire de l'acharnement qu'elle a déployé contre les prêtres et les fidèles demeurés inébranlables à l'orthodoxie catholique. Les résulats de cette enquête poursuivie à travers les départements ont été mis à profit par M. Taine et d'autres encore. Dom Piolin a raconté la persécution religieuse dans le diocèse du Mans ; M. Deramcourt à Arras, Boulogne et Saint-Omer; le Cardinal Billiet à Chambéry ; M. Bauzon à Châlons-sur-Saône ; M. Sauzay à Besançon. M Manceau nous a décrit la déportation à l'île de Ré. A cette liste de noms fort honorables, nous devons ajouter celui de M. l'abbé de Torreilles, professeur de dogme au Séminaire de Perpignan.

Voici la division du livre. I. Les élections. II. La spoliation. III. Les préparatifs de schisme. IV. Le schisme. V. Le clergé constitutionnel. VI. Le clergé fidèle. VII. La Terreur. VIII. La fin du gouvernement révolutionnaire. IX. L'exil. X. Rétablissement du culte.

Notons quelques faits. M. l'abbé Plasse a écrit l'histoire des ecclésiastiques français réfugiés en Angleterre. Cette excellente monographie devrait avoir son pendant. Le chapitre IX devrait bien être développé et former l'objet d'un livre spécial. On y verrait combien fut admirable la charité du clergé espagnol accueillant avec une hospitalité tout apostolique les prêtres du Midi.

La répression sanglante fut terrible. A Perpignan, la guillotine fut fixée en permanence avant l'année 1793 sur la place publique. De temps à autre, les sans-culottes la promenaient en ville pour inspirer plus de terreur aux suspects et aux fédéralistes. Au mois de mai 1795, on décida l'achat d'une seconde guillotine et de trois couperets, afin de n'être point pris au dépourvu. En 1798, l'administration centrale du département veillait avec rigueur à l'observation du calendrier républicain : « Ce calendrier est l'une des plus belles institutions qui aient été inventées dans la révolution... une des plus propres à détruire des routines théocratiques... C'est l'accroissement dans la destruction des usages du régime royal, nobiliaire et sacerdotal... » Le schisme constitutionnel eut aussi la vie dure à Perpignan ; l'évêque nommé après le Concordat, Mgr de Laporte, n'eut pas aisément raison des prêtres réfractaires, d'autant plus qu'il était aux prises, comme il l'écrivait à Portalis, avec le pire de tous les préfets répandus sur toute la surface de la République. Ce fonctionnaire civil, successivement mauvais notaire de village, puis soldat, prétendait être tout à la fois préfet, évêque et pape, comme il osa le dire plusieurs fois au chef excellent du diocèse. Le livre de M. Torreilles est un de ceux qu'on lit et qu'on garde. C'est une page intéressante des annales de l'Eglise. Ad. D.

LITTÉRATURE — ROMANS

AICARD (Jean). — **Roi de Camargue.** *Paris, Ollendorff.* 1 volume in-12 de 384 pages avec 85 illustrations de *Georges Roux.* 3.50

Voici un livre édité avec une préoccupation artistique très heureusement réussie. Les dessins sont ravissants bien qu'un peu osés deux ou trois fois et le tout fait honneur aux éditeurs. Quant au récit, c'est une page émouvante et littéraire, mais passionnée et voluptueuse, une page où les magiques descriptions alternentavec les combats du cœur très librement évoqués ; M. Jean Aicard est un poète. Les plaines suggestives et ardentes de la Camargue ont communiqué leur souffle à son talent, et, si l'on note la réserve faite, ce roman est, somme toute, un des plus intéressants qu'on puisse lire. E. G.

ALBERT (MAURICE). — **La littérature française sous la révolution, l'empire et la restauration (1789-1830).** *Paris, Lecène et Oudin.* 1 volume in-12 de 358 pages. 3.50

BANVILLE (THÉODORE DE). — **Petit traité de poésie française.** *Paris, Lemerre.* 1 volume petit in-18 de 336 pages. 6 »

(Petite Bibliothèque littéraire.)

BAUDELAIRE (CH.). — **Histoires extraordinaires**, traduites d'*Edgar Poe. Paris, Lemerre.* 1 vol. in-18 de 480 pages, imprimé sur papier vélin teinté. 6 »

BAUME (LOUIS). — **Une religion secrète.** *Paris, Gautier.* 1 volume in-12 de 155 pages. 1.50

Il s'agit de la Franc-Maçonnerie qui, par ses principes sataniques, ses rites, ses cérémonies, a la prétention de constituer une religion — et, comme tout se passe en secret dans cette religion, la Franc-Maçonnerie constitue, en effet, une religion secrète.

Excellent ouvrage de propagande. Beaucoup de faits et d'idées sous un petit format. M.

BIRÉ (EDMOND). — **Victor Hugo après 1830.** *Paris, Perrin.* 2 volumes in-12 de II-296 et 255 pages. 7 »

Les études patientes et curieuses de M. Biré nous donnent cette impression : l'alliance d'un très grand génie et d'un caractère fort mesquin. Victor Hugo fut lui-même une antithèse comme celles dont il a rempli ses drames. *Lucrèce*, c'est la mère dans le monstre ; *Triboulet*, c'est le père dans le fou ; *Ruy-Blas*, c'est l'âme d'un héros sous l'habit d'un laquais ; *Olympio*, c'est la grimace du singe et le rugissement du lion ; un barde dans un pître ; un orgueil gigantesque, une vanité puérile ; des torchons de cuisine séchant aux cordes de la lyre ; le feu de l'enthousiasme faisant bouillir la marmite ; Pégase à la charrue ; l'épicier du coin dans le poète du monde... Mais, trève de métaphores. Parlons comme un simple mortel et disons que cette biographie nous dévoile Victor Hugo tout entier, en nous montrant, sous des contradictions et des transformations étonnantes, le fond permanent dont elles procèdent.

L. M.

BONSERGENT (ALFRED). — **Trop tard !** *Paris, Plon.* 1 volume in-12 de 288 pag. 3.50

Ce roman nous raconte l'histoire d'une jeune femme qui épouse un ancien viveur, beaucoup plus âgé qu'elle, et s'aperçoit trop tard du triste sort auquel elle s'est assujettie. — Œuvre médiocre, style très ordinaire. L'étude psychologique fait défaut. G. D.

BOURGET (PAUL). — **Cruelle Enigme.** *Paris, Lemerre.* 1 volume petit in-18 de II-280 pages, imprimé sur papier teinté. 6 »

(Petite Bibliothèque littéraire.)

CHAMBORANT DE PÉRISSAT (le Baron de). — **Lamartine inconnu.** Notes, lettres et documents inédits. Souvenirs de famille. *Paris, Plon.* 1 volume in-8° de XI-388 pages, accompagné de 2 fac-similés d'autographes. 7.50

CHAMPOL. — Un coup de patte. *Paris, Gautier.* 1 volume in-12 de 252 pages. 2 »

CHERFILS (CHRISTIAN). — **Musique de la Vie.** Poésies. *Paris, Lemerre.* 1 volume in-8° de 155 pages. 3.50

Choix de Contes anglais. Traduction française publiée avec une préface, des notices et des notes par Lucien Beaujeu. *Paris, Hachette.* 1 volume in-18 de 139 pag. 1.50

CLARETIE (LÉO). — **Le Sage**, romancier, d'après de nouveaux documents. Etude sur le roman en France, au début du XVIIIe siècle. *Paris, Colin.* 1 volume in-8° de 447 pages. 7.50

COPPÉE (FRANÇOIS). — **Le Coup de tampon.** *Paris, Lemerre.* Broch. in-12 de 11 pages. » 50

COPPÉE (FRANÇOIS). — **L'homme-affiche** *Paris, Lemerre.* Brochure in-12 de 9 pag. » 50

Le poète des « humbles » me console un peu des romanciers pessimistes. « Voyez, dit Zola : sous la blouse comme sous l'habit noir, aux champs comme à la ville, il n'y a qu'un ventre. » Coppée semble lui répondre : « Parlez aux pauvres gens, avec bonté. Sous le paletot graisseux du chauffeur

« Vivant sur sa machine
Le visage à la flamme et le froid dans l'échine ;
Se faisant, par des temps de chien, la nuit, [l'hiver,
Secouer les boyaux sur le plancher de fer,
Comme sous l'enveloppe grotesque de l'hom- [me-affiche,
Le vieux sandwich portant ses deux châssis [de toile, »

vous trouverez une âme et parfois une âme héroïque.

Coppée nous dit cela dans une langue bien à lui. Ce n'est pas la « langue des Dieux » ; mais elle est vraiment, modestement et sincèrement humaine. Son vers ressemble à la prose, j'en conviens ; *musa pedestris*. Mais l'allure sans façon de style a pour moi son charme : ses négligences et ses trivialités même (on ne

se gêne pas avec des amis) établissent entre le poète et ses lecteurs une sorte d'intimité familière. L. M.

COPPÉE (FRANÇOIS). — **Poésies** (1886-1890) : Arrière-Saison. — Les paroles sincères. *Paris, Lemerre.* 1 volume petit in-18 de 200 pages imprimé sur papier teinté. 5 »

(Petite Bibliothèque littéraire.)

Coude à Coude. Trente-trois nouvelles publiées par des membres de la Société des gens de lettres. *Paris, Dentu.* 1 volume in-12 de 431 pages. 3.50

DELAPORTE (P.-V.). — **Du merveilleux dans la littérature française sous le règne de Louis XIV.** Thèse pour le doctorat présentée à la faculté des lettres de Paris. *Paris, Retaux-Bray.* 1 volume in-8° de 424 pages. 7.50

Ce livre suppose une immense lecture. Il est plein de renseignements curieux, recueillis et classés avec le plus grand soin.

Il nous découvre, dans l'histoire littéraire du XVIIe siècle, un aspect nouveau, tout à fait inconnu du grand nombre, à peine entrevu des critiques les mieux informés.

A la fin du règne de Louis XIV, la cause du merveilleux chrétien semble à jamais perdue. Ses défenseurs sont dédaignés : on est, comme toujours, injuste envers les vaincus.

Aujourd'hui même, que deux siècles ont passé sur la défaite de Charles Perrault et de ses alliés ; aujourd'hui que le merveilleux païen est mort de langueur, il y a cent ans, cette injustice n'est pas réparée.

Ce n'est pas sans une sorte d'attendrissement que je lis cet appel à la postérité, du plus obscur, du plus oublié des adversaires de Boileau :

« Il faut espérer qu'un jour d'aussi faux préjugés se dissiperont ; ce que je dis servira peut-être à ramener un jour les poètes à la lumière de la vérité et de la raison. Car il ne faut pas attendre que ceux d'aujourd'hui changent. »

Ces préjugés se sont dissipés ; les fleuves ne sont plus des dieux « à barbe limoneuse », l'écho n'est plus « une nymphe en pleurs qui se plaint de Narcisse », et la foi chrétienne est rentrée dans l'imagination, sinon dans le cœur des poètes. Mais personne, pas même Chateaubriand, ne s'est douté qu'on avait fait avant lui le *Génie du christianisme.* Nous nous associons de tout cœur à M. Delaporte quand il dit :

« L'espoir de Frayn du Tremblay (saviez-vous son nom ?) était presque une prophétie et il est devenu une réalité, sans que les poètes en aient remercié l'obscur savant d'Anjou. Ce nous est une consolation d'avoir déterré son livre et remis au jour quelques-unes de ses réclamations indignées. » L. M.

DOMBRE (ROGER). — **Doctoresse.** *Paris, Firmin-Didot.* 1 volume in-12 de 285 pag. 2.50

(Bibliothèque des Mères de famille.)

La fille d'un médecin, entiché de science, lui sacrifiant tout, lui est vouée par son père. Orpheline, elle est, de vive force, appliquée aux études à seize ans. Son grand-père est sa première affection. Il n'y a pas d'ingénieuses marques d'amour qu'elle ne prodigue au vieil aveugle, maltraité comme elle. Puis, un autre sentiment parle dans ce cœur que la prière n'a pas déniché, où elle a laissé vives toutes les ivresses de l'existence. Elle sevoit enlever son premier, qui, plus tard, il est vrai, mais après quelle dures péripéties ! lui est rendu, mais comme veuf !...

Tout ce récit est entièrement touchant. Chaque page est couverte de larmes tombées d'un bon coin du cœur. M.

DUCAMPFRANC (M.). — **Sœur Louise.** *Paris, Gautier.* 1 volume in-12 de 288 pages. 3 »

Le talent de romancier de l'auteur est très apprécié : *Sœur Louise* ajoutera à cette réputation méritée.

Dans une famille, la mère est pieuse, mais elle se meurt. Sois douce, souffre, immole-toi ! dit l'héroïque chrétienne à sa fille, et ton père connaîtra Dieu.

Les dernières volontés de la mère tracent à la fille la grande et noble ligne de sa vie. Elle sera bonne pour son père. Elle se donnera, après qu'elle lui aura fermé les yeux dans la paix du seigneur, toute aux pauvres, toute aux malheureux, et c'est sous le nom de Sœur Louise que les nègres de Tabora apprendront à la connaître.

Sœur Louise est une œuvre attachante, pure, émouvante. M.

FILON (AUGUSTIN). — **Violette Mérian.** *Paris, Hachette.* 1 volume in-12 de 285 pages. 3.50

C'est un écrivain très distingué que M. Augustin Filon et ses ouvrages précédents, peu nombreux encore, ont eu un très légitime succès. *Violette Mérian* est une œuvre littéraire (non enfantine) renfermant, exprimées en style très pur, de hautes et fines pensées. Le sujet en est très intéressant, le récit est soutenu alerte et divers.

GERMAIN (AUGUSTE). — **L'Agité.** *Paris, Perrin.* 1 volume in-12 de 250 pages. 3.50

Ceci n'est pas une lecture pour tous : l'auteur étudie un sujet qui n'a avec les vertus de famille que des rapports fort éloignés. L'*Agité!* le titre n'est pas mal trouvé pour signifier la vie d'un « moderne » qui agite et qu'agitent les affaires, les plaisirs bruyants, bref toutes les

œuvres du détraquement moral, physique et financier d'un si grand nombre de nos contemporains.

L'Agité contient d'ailleurs des épisodes indépendants du récit principal et qui sont d'une crudité qui n'a rien d'édifiant. M.

GERMAIN-LACOUR (J.). — **Les temples vides.** *Paris, Lemerre.* 1 volume in-12 de 191 pages. 3 »

GRÉVILLE (HENRY). — **Péril.** *Paris, Plon.* 1 volume in-12 de 320 pages. 3.50

André Heurtey, fils d'une modeste, mais honnête et laborieuse bourgeoise de Cherbourg, tout doucement transformée en mère d'artiste, est devenu un peintre à succès. Raffaële Solvi, une aventurière, qui se pique de bon ton et de hautes relations, le séduit et transforme peu à peu ce garçon vaillant, respectueux de sa mère et de sa sœur, en un esclave, éperdument rivé à ses caprices, à ses extravagances, à son amour.

Avec la vie agitée, bouleversée de son fils se transforme en même temps l'intérieur autrefois si possible de Mme Heurtey. Cette brave femme a bien su trouver dans sa charmante et délicate fille Eliette des consolations douces, affectueuses ; elle souffre. Fière de son nom, elle paiera, au prix de sa ruine, les dettes d'André, grâce à l'intervention d'un ami commun Niko Mélétis, le personnage intéressant de l'œuvre, intéressant par son caractère généreux, par son amitié sincère et aussi... par la maladie de poitrine dont il se croit mortellement atteint.

Après de charmants épisodes, après bien des pages attendrissantes, enlevées avec verve, avec naturel, André Heurtey comprendra que sa maîtresse le trompe, lui qui allait courir le « péril » de l'épouser.

Il reviendra à sa mère, à sa sœur, à son ami, auxquels il avait toujours réservé, dans son âme foncièrement droite, une affection vraie, qui n'avait subi qu'une éclipse. Et Niko Mélétis guérira et épousera Eliette.

Charmante œuvre, pleine de détails fins, bien choisis, bien étudiés, digne des meilleurs romans de Gréville, qui en a fait de si passionnants !

Assez risquée dans certaines pages, mais avec un certain parfum d'honnêteté partout. G. D.

GUESVILLER (G.). — **Oreilles fendues.** *Paris, Calmann-Lévy.* 1 volume in-12 de 275 pages. 3.50

HUE (FERNAND). — **500,000 dollars de récompense.** *Paris, Lecène et Oudin.* 1 volume in-8° de 320 pages avec illustrations de Gil Baer. 4 »

HUGO (VICTOR). — **Histoire d'un Crime.** Tome Ier. *Paris, Hetzel-Quantin.* 1 volume in-12 de 243 pages. 2 »

(Edition définitive d'après les manuscrits originaux.)

HULÉWICZ (CASIMIR). — **Suprême Folie.** 2e édition. *Paris, Aux Bureaux du « Semeur ».* Brochure in-8° de 15 pages.

MAËL (PIERRE). — **Quand on aime.** *Paris, Firmin-Didot.* 1 volume in-12 de 464 pag. 3.50

MALTRAVERS (RAOUL). — **Le Talion.** *Paris, Gautier.* 1 volume in-12 de 250 pages. 2 »

MANTEUIL (Mme de). — **Trois demandes en Mariage.** *Paris, Gautier.* 1 volume in-12 de 252 pages. 2 »

MARICOURT (Cte A. de). — **Une Servante romanesque.** *Paris, Gautier.* 1 volume in-12 de 245 pages. 2 »

L'auteur, dans une série de scènes de fantaisie ou plutôt de mœurs américaines, raconte les mille déboires d'un jeune ménage, en quête d'un logement confortable. La servante romanesque ne joue guère un rôle plus considérable que ses maîtres dans cette histoire, destinée surtout à de très jeunes lecteurs. G. D.

MAUPASSANT (GUY DE) et **NORMAND** (JACQUES). — **Musotte.** Pièce en 3 actes. *Paris, Ollendorff.* 1 volume in-12 de 207 pages. 3.50

Tout le monde a entendu parler de cette pièce qui a eu tant de succès. Tirée d'une nouvelle très émouvante de Guy de Maupassant, elle a fait dernièrement courir tout Paris. Mon Dieu ! les thèses et les situations qu'elle renferme sont parfois sujettes à caution, et non seulement au point de vue de la vraisemblance, mais c'est une œuvre littéraire qu'il importait de signaler. E. G.

MEAUX (Vicomte de). — **Mme Craven, née La Ferronnays.** *Paris, Perrin.* Brochure in-12 de 30 pages. » 50

MEUNIER (E.). — **La pupille de Goliath et de Brahma.** *Paris, Gautier.* 1 volume in-12 de 252 pages. 2 »

Un frais récit, d'un sentiment très délicat. Deux vieilles filles se dévouent pour leur nièce. Tout, elles font tout pour lui préparer les conditions du bonheur ! Un instant, le bonheur lui-même paraît s'acquérir. Un mariage, inspiré par le lucre, est offert à la pupille ; mais, par un heureux hasard, le mauvais personnage est démasqué et c'est à un brave garçon que Claire donnera sa main, son cœur et sa dot. M.

NÉTHY (JEAN DE). — **Ballades et Chansons populaires de la Hongrie.** *Paris*, *Lemerre.* 1 volume in-12 de VI-164 pages. 3 »

PASCAL (BLAISE). — **Les Provinciales.** Edition publiée avec une préface et des notes par *Auguste Molinier.* Tome Ier. *Paris, Lemerre.* 1 volume in-8c écu de CXLIV-346 pages, imprimé sur papier de Hollande. 10 »

PAYRET (JOSEPH). — **Le Sacrifice d'un ange.** *Paris*, *Gautier.* 1 volume in-12 de 240 pages. 2 »

Nous voici transportés au beau milieu des guerres de Richelieu. Donc pour cadre, les mœurs, spécialement les mœurs guerrières de l'époque, et pour motif le tableau d'un amour contraire qui, pour mieux assurer le bonheur de l'être aimé, se sacrifie, se replie sur soi : telle une jeune fille qui donne sa sœur pour compagne à son fiancé. M.

PINSON (E.). — **Après un revers.** *Paris*, *Gautier.* 1 volume in-12 de 250 pages. 2 »

Histoire de quatre jeunes filles, tombées subitement de l'opulence dans la pauvreté. Œuvre d'une plume très novice, qui fait son possible pour écrire des choses intéressantes. G. D.

RAMEAU (JEAN). — **Nature.** Poésies. *Paris*, *Savine.* 1 volume in-8° de 348 pages, orné d'un portrait gravé à l'eau-forte par *A. Lalauze* et tiré à 500 exemplaires numérotés et signés par l'auteur. 10 »

REYAC (B.). — **Claudie.** *Paris*, *Firmin-Didot.* 1 volume in-12 de 324 pages. 3.50

DE HARCOËT (MARIE). — **L'Héritier de l'Oncle Pierre.** *Paris*, *Gautier.* 1 volume in-12 de 320 pages. 3 »

Voici deux romans qui se ressemblent : ils nous racontent, l'un et l'autre, un acte d'abnégation vraiment admirable et très rare.

L'écrivain qui, le premier, dit ce mot si souvent répété « l'amour est un égoïsme à deux » s'est montré bien indulgent pour la pauvre nature humaine. Quatre-vingt-dix-neuf fois sur cent, l'amour c'est l'égoïsme tout court. Quand il est partagé, c'est l'alliance de deux égoïsmes. Quand il ne l'est pas... « J'aimerais mieux te voir morte qu'heureuse avec un autre que moi ! » Voilà le cri du cœur de l'immense majorité des amoureux.

Claudie, l'héroïne de M. Reyac et l'*Héritier de l'Oncle Pierre*, le héros de Mme de Harcoët, sont des natures exceptionnelles. Leur amour est prêt à tous les dévouements, jusqu'à se sacrifier lui-même.

Les deux romans sont bien conduits. Il y a des détails amusants et des scènes émouvantes. Si je devais faire un choix, je crois que je préférerais *Claudie*... Mais à quoi bon choisir ? Lisez les tous deux. Ils le méritent. P. M. O.

ROD (EDOUARD), professeur à l'Université de Genève. — **Les idées morales du temps présent.** *Paris*, *Perrin.* 1 volume in-12 de 318 pages. 3.50

ROUSSE (EDMOND), de l'Académie française. — **Mirabeau.** *Paris*, *Hachette.* 1 vol. in-12 de 224 pages, orné d'un portrait de Mirabeau d'après le pastel de *Michel Honoré Bounieu.* 2 »

(*Collection des grands écrivains français.*)

SCHERER (EDMOND). — **Etudes sur la littérature au XVIIIe siècle.** *Paris*, *Calmann-Lévy.* 1 volume in-12 de 350 pages. 3.50

SIMON (JULES), de l'Académie française. — **Nouveaux Mémoires des autres.** *Paris*, *Flammarion.* 1 volume in-12 de 360 pages avec illustrations de Léandre. 3.50

(*Collection Testard.*)

SOULARY (JOSÉPHIN). — **Promenades autour d'un tiroir.** *Paris*, *Lemerre.* 1 volume in-8° de VII-295 pages, accompagné d'un portrait tiré à l'eau-forte 6 »

SUMMER (MARY) — **Le Roi n'est pas le maître.** Etude de mœurs sous la Restauration. *Paris*, *Calmann-Lévy.* 1 volume in-12 de 345 pages. 3.50

THEURIET (ANDRÉ). — **Le mari de Jacqueline.** *Paris*, *Charpentier.* 1 volume in-12 de 273 pages. 3.50

M. André Theuriet se tient à l'écart de toute coterie et les romans si séduisants qu'il nous offre ne peuvent se rattacher à aucune des écoles tranchées du jour. C'est un poète et un descriptif par excellence qui délaisse les agitations et le luxe citadins et consacre son très grand talent à peindre la poésie des grands bois et des vertes campagnes, en y mêlant le drame humain Certes il est parfois hardi et la lecture du *Mari de Jacqueline* ne peut qu'avec discrétion être conseillée, mais il émeut, il fait oublier parfois qu'il marche sur une voie fausse et dangereuse, et c'est là ce qu'il importe de rappeler, car son talent même et son charme prestigieux ajoutent à ce danger. E. G.

TINSEAU (LÉON DE). — **Plus fort que la haine.** *Paris*, *Calmann-Lévy.* 1 volume in-12 de 333 pages. 3.50

Le style séduisant, spirituel et irréprochablement français de Léon de Tinseau communique à chacun de ses romans, si frêle en soit la trame, un charme particulier. D'où vient que l'on s'intéresse dès les premières pages à ce jeune et charmant ménage, que l'on voit tour à tour aux prises avec la jalousie et la tyrannie du monde où son rang le place, et la haine implacable du vieux *Bouscatié*? C'est que l'analyse des sentiments marche de pair chez *Léon de Tinseau* avec le fin et précis dessin des caractères. Ce livre est, à tous égards, irréprochable. E. G.

TOLSTOI (Cte LÉON). — **Pourquoi l'on tient à la vie.** Scènes de la vie russe. *Paris, Gautier.* 1 volume in-12 de 250 pages. 2 »

C'est une des plus légitimes curiosités que celle qui s'attache à toute œuvre du Comte Tolstoï. Et l'on peut dire que le philosophe et le moraliste y trouveront leur compte tout aussi le lettré. Généralement le comte Tolstoï soutient dans chacun de ses livres une thèse extrême et la soutient avec des arguments poussés à l'extrême. Mais quelle logique jusque dans le sophisme ! *Pourquoi l'on tient à la vie* mérite une sérieuse étude.

VERLAINE (PAUL). — **Choix de Poésies.** *Paris, Charpentier.* 1 volume in-12 de 360 pages. 3.50

ZARI. — **Le Fada.** Roman provençal. *Paris, Firmin Didot.* 1 volume in-12 de 297 pages. 2.50

(Bibliothèque des Mères de famille.)

Intéressante histoire d'un enfant légué par son père, au moment où il expire sur le champ de bataille, à un ami. L'ami adopté l'orphelin qui s'éprend de la fille de son bienfaiteur. Mais celle-ci, comme son frère adoptif est un transmet *innocent*, *Fada* repousse son affection. Un jour, pourtant, le *Fada* pousse l'amour jusqu'à se dévouer au péril de ses jours pour celle qu'il aime. Et on se marie.

Le *Fada* est écrit d'une façon charmante, avec chaleur et couleur : en tout, le ciel de la Province. Très brillant aussi, comme couleur locale. M.

SCIENCES MATHÉMATIQUES

ANGOT (A.), météorologiste titulaire au bureau central météorologique de Paris. — **Instructions météorologiques.** 3e édition, entièrement refondue. *Paris, Gauthier-Villars.* 1 volume in 8° de VI-124 pag. 3.50

BRISSE (Ch.). — **Cours de géométrie descriptive.** 2e partie à l'usage des élèves de la classe de mathématiques spéciales. *Paris, Gauthier-Villars.* 1 volume in-8° de XVII-237 pages. 7 »

CAUCHY (AUGUSTIN). — **Œuvres complètes** publiées sous la direction scientifique de l'Académie des Sciences et sous les auspices de M. le Ministre de l'Instruction publique, 2e série : Tome IX. *Paris, Gauthier-Villars.* 1 volume in-4 de 452 p. 25 »

On peut aujourd'hui apprécier l'incomparable service que la Maison Gauthier-Villars et fils a rendu aux sciences mathématiques en entreprenant la publication des œuvres complètes de Cauchy. Voici la 4me année des *Anciens Exercices*, depuis longtemps inabordable aux lecteurs par sa rareté, mise à la disposition de toutes les bibliothèques, qui se hâteront de l'acquérir. Elle renferme bien des travaux d'une valeur historique dans toutes les parties de l'analyse, et, quoique beaucoup de résultats en soient aujourd'hui passés dans l'enseignement, il est toujours utile de les relire dans les écrits originaux : c'est un si puissant remueur d'idées, ce Cauchy !

On trouvera ici, notamment, plusieurs écrits remarquables sur la théorie de l'élasticité, sur les mouvements d'une plaque élastique ou d'une tige dont l'élasticité n'est pas égale dans toutes les directions, sur les pressions intérieures, sur les équations des mouvements vibratoires d'un système de molécules, tous travaux qui ont fondé cette partie de la science. A côté de cela, un important mémoire sur les expressions imaginaires avec applications à la résolution des équations algébriques et à la théorie de l'élimination ; de belles recherches sur la théorie des nombres ; l'application du calcul des résidus aux intégrales définies et au développement en produits infinis, méthodes fécondes qui ont exercé une si puissante action sur la théorie des fonctions. Enfin, parmi les fragments d'un 5e volume, nous trouvons un admirable mémoire sur la théorie de la lumière considérée comme résultant des vibrations d'un milieu élastique, mémoire malheureusement interrompu par la chute de Charles X.

C'est dans le *Mémoire sur la Dispersion de la lumière*, publié à Prague, en 1836, qu'il faut chercher la suite de ce travail capital.

Nous avons assez signalé la parfaite exécution de ces œuvres de Cauchy au point de vue typographique pour n'avoir pas à y revenir ici.

PH. G.

GRÉVY (A.). — **Compositions données depuis 1872 aux examents de Saint-Cyr :** Algèbre et

Géométrie — Enoncés et solutions. *Paris, Gauthier-Villars.* 1 volume in-8° de 95 pages. 2.50

M. Grévy a réuni les sujets de composition donnés à Saint-Cyr depuis 1872 jusqu'à 1890 inclusivement. Cela n'intéresse pas seulement les aspirants à Saint-Cyr : tous les professeurs et élèves de mathématiques élémentaires trouveront là une collection de problèmes de géométrie, d'algèbre élémentaire et de trigonométrie assez faciles, bien choisis et intéressants. Les solutions sont toujours discutées lorsqu'il y a lieu, et la construction est donnée élégamment quand il s'agit d'un problème de géométrie. Les questions ont d'ailleurs généralement ce caractère de s'adapter aux études topographiques ou pratiques qui se présentent dans l'art militaire.

L'impression est belle, même luxueuse.

PH. G.

HALPHEN (G.-H.), membre de l'Institut de France. — **Traité des fonctions elliptiques et de leurs applications.** Troisième partie : Fragments. *Paris, Gauthier-Villars.* 1 volume in-8° de XVI-272 pages. 8.50

On sait que Georges Halphen a été arraché à la science dans la maturité de son admirable talent, au moment où il préparait le 3me volume de son *Traité des fonctions elliptiques*. Cette troisième partie, celle où le génie spécial d'Halphen aurait pu se donner carrière, devait traiter des relations de la théorie des fonctions elliptiques avec l'algèbre et la théorie des nombres. Par malheur, des fragments seulement ont pu être recueillis, les occupations militaires de l'auteur ayant pris tout son temps. Les soins pieux de la veuve et des amis d'Halphen ont cependant permis la publication de ces fragments, dont les uns se rattachent à la division des périodes, les autres à la multiplication complexe. L'auteur traite d'abord de la division par 5, ce qui lui donne l'occasion d'exposer la résolution de l'équation du 5me degré par les fonctions elliptiques ; puis de la division par 7, où il fait preuve d'une connaissance profonde de toutes les richesses de l'algèbre moderne. On retrouve la même habileté dans la théorie de la multiplication complexe et dans celle de la transformation à laquelle se rapporte le dernier fragment.

Une notice remarquable sur la vie et les travaux d'Halphen, due à la plume de M. E Picart, sert d'introduction à ce volume, dans lequel MM. Gauthier-Villars et fils ont déployé une fois de plus les qualités qui les distinguent dans l'impression des ouvrages mathématiques.

PH. G.

KIRCHOFF (G.). — **Vorlesungen über mathematische Optik.** Zweiter Band : Mathematische Optik. Herausgegeben von *Dr Kurt Hensel.* Mit dem Bildnisse Kirchoff's. *Leipzig, Teubner.* 1 volume in-8° de VIII-272 pages. 12.50

Après la publication de la *Mécanique* de Kirchoff, qui formait déjà une sorte d'introduction à la physique mathématique, on désirait vivement voir paraître la suite de ses leçons sur cette dernière branche de la science. On savait notamment, par ses mémoires si rigoureux et si profonds sur les rayons lumineux et sur la réflexion et la réfraction, quelle valeur devaient posséder ses leçons sur la théorie de la lumière. Ce sont ces leçons que vient de publier M. Hensel, et, à première vue, on peut reconnaître que l'attente des lecteurs ne sera pas trompée. Les formules générales sur les mouvements vibratoires et leur polarisation, sur le principe d'Huygens et sur les conditions relatives aux limites des corps ; l'application de ces principes aux lieux de la réflexion et de la réfraction, à l'étude de la diffraction dans les conditions de Tresnel et de Schwert ; aux lois de la réflexion de la lumière polarisée, au problème de la dispersion, à la double réfraction et à la réfraction conique, aux phénomènes de la polarisation chromatique, tout cela forme un ensemble admirablement homogène et serré, capable de ravir tous ceux qui cherchent péniblement à se former un système d'optique mathématique à travers les innombrables mémoires de Cauchy, St Venant, etc.

La belle et expressive physionomie de l'illustre physicien allemand orne la première page de ce volume. PH. G.

RESAL (H.), membre de l'Institut. — **Exposition de la théorie des surfaces.** *Paris, Gauthier-Villars.* 1 volume in-8° de X-171 pages. 4.50

Les jeunes mathématiciens qui pensent, avec raison, que la théorie de la courbure des surfaces est traitée trop succinctement dans les cours et ne se sentent pas d'humeur à aborder le savant traité de M. Darboux trouveront dans cet exposé, si substantiel et si suggestif, ce qui leur manque. M. Resal a parcouru, pour les besoins de son enseignement, les divers recoins de cette belle théorie ; il nous fait part de ses notes de lecture, transformées suivant ses méthodes toujours originales.

Après quelques formules préliminaires très utiles, l'auteur résume élégamment et brièvement les lois de la courbure des sections planes, jetant çà et là des applications intéressantes ; des systèmes nouveaux à une même surface ; des lignes de courbure sur lesquelles il nous donne les théorèmes récents les plus remarquables, avec des notions sur les coordonnées elliptiques, et la méthode de M. O. Bonnet pour les lignes de courbure planes. Les chapitres IV et V traitent des lignes asymptotiques et des lignes de niveau ; le suivant, beaucoup plus développé,

est consacré aux lignes géodésiques des surfaces, particulièrement de l'ellipsoïde (nous aurions aimé à trouver ici les beaux théorèmes de Robuts et de Charles) et à la courbure géodésique avec son expression en coordonnées curvilignes. La théorie de la courbure totale et de la déformation est restreinte aux résultats de Gauss (sous une forme d'ailleurs plus simple) et celle des surfaces applicables est de même condensée en quelques pages très intéressantes. Mais, dans le chapitre X, M. Resal s'étend avec complaisance sur le principe et les applications de la méthode si originale développée par M. O. Bonnet dans le *Journal de Lionville* (*sur l'emploi d'un nouveau système de variables*), méthode qui a fait faire de si grands pas à la théorie des surfaces d'aire minimum.

Quelques notes d'un grand intérêt complètent cet ouvrage, petit par le volume, mais riche en résultats remarquables. PH. G.

SERRES (E.), lieutenant de vaisseau. — **Tables condensées pour le calcul rapide du point observé.** (Observations solaires, stellaires et planétaires.) *Paris*, *Gauthier-Villars*. In-4° de 33 pages. 2.75

SCIENCES PHYSIQUES

CHAPPUIS (JAMES) et **BERGET** (ALPHONSE). — **Leçons de physique générale.** Cours professé à l'école centrale des arts et manufactures et complété suivant le programme de la licence ès sciences physiques. Tome Ier : Instruments de mesure — Chaleur — Capillarité. Tome II : Electricité et magnétisme. *Paris*, *Gauthier-Villars*. 2 volumes in-8° de 486 et 496 pages, illustrés de nombreuses figures dans le texte. 26 »

FABRE (C.). — **Aide-mémoire de photographie pour 1891** publié sous les auspices de la Société photographique de Toulouse. *Paris*, *Gauthier-Villars*. 1 volume petit in-18 de 340 pages. 1.75

HALPHEN (G.-H.), membre de l'Institut. — **Traité des fonctions elliptiques et de leurs applications.** 3e partie : Fragments. Publication faite par les soins de la section de géométrie de l'Académie des sciences. *Paris*, *Gauthier-Villars*. 1 volume in-8° de XVI-272 pages. 8.50

LEFÈVRE (JULIEN), professeur à l'école des sciences de Nantes. — **Dictionnaire d'électricité et de magnétisme** comprenant les applications aux sciences, aux arts et à l'industrie, à l'usage des électriciens, des ingénieurs, des industriels, etc. Ouvrage publié avec la collaboration d'ingénieurs et d'électriciens, et précédé d'une introduction par *M. E. Bouty*, professeur à la Faculté des sciences de Paris. *Paris*, *Baillière*. 1 volume in-8° de XI-1124 pages avec 1125 figures intercalées dans le texte. 25 »

MIQUEL (Dr). — **Manuel pratique d'analyse bactériologique des eaux.** *Paris*, *Gauthier-Villars*. 1 volume in-12 de VIII-193 p. 2.75

WILDERMANN (Dr MAX). — **Jahrbuch der Naturwissenschaften (1890-1891)**, unter Mitwirkung von Fachmännern herausgegeben, mit 33 in den Text gedruckten Holzschnitten und 3 Kärtchen. *Fribourg e/B*, *Herder*. 1 volume in-8° de X-527-XXXVI pages. 8 »
Relié. 10 »

Ce volume est le sixième d'une publication de vulgarisation scientifique éditée par la maison Herder. Il embrasse un cercle plus étendu même que la plupart des publications analogues : la Physique et ses différentes sections (mécanique, acoustique, chaleur, lumière, électricité), la chimie pure et appliquée, la mécanique appliquée, la météorologie, l'astronomie, la zoologie, la botanique, l'agriculture, la minéralogie et la géologie, l'anthropologie et la préhistoire, la médecine et les sciences accessoires, l'ethnographie et la géographie, l'industrie et le commerce, tels sont les domaines auxquels sont empruntées les notices, courtes mais substantielles, dont se compose le volume. En général, ces notices sont rédigées par des appréciateurs compétents, impartiaux, et aucune découverte de quelque importance, aucune recherche sérieuse n'est passée sous silence. C'est donc un recueil à recommander sans hésitation.

Toutefois, nous observons que les sources sont bien un peu exclusivement allemandes et que l'impression en lettres allemandes gothiques ne nous paraît pas la plus facile pour les lecteurs de langue étrangère. PH. G.

TECHNOLOGIE — TRAVAUX PUBLICS

Exposition universelle internationale de 1889 à Paris. Rapport général par *M. Alfred Picard*, inspecteur général des ponts et chaussées, etc. Tome 1er. *Paris, Imp. Nationale.* 1 volume in-8° de 373 pages.

Ce volume forme l'introduction aux rapports du jury international de 1889. Il retrace l'historique des différentes expositions, nationales ou internationales, qui ont eu lieu à Paris depuis celle de l'an IV de la République, en marquant bien le caractère de chacune d'elles et les progrès qu'elle a permis de constater sur les précédentes. Les expositions internationales de Londres et de Vienne sont aussi étudiées. Enfin, les dernières pages de ce très intéressant volume décrivent les préparatifs de la grande exposition de 1889. Un grand nombre de vues intéressantes et fort bien gravées. PH. G.

POLLARD (J.) et **DUDEBOUT** (A.), ingénieurs de la Marine. — **Architecture Navale. Théorie du Navire.** Tome II : Statique du Navire — Dynamique du Navire : Roulis en milieu calme, résistant ou non résistant. *Paris, Gauthier-Villars.* 1 volume in-8° de VI-432 pages. 15 »

WEYL (EMILE). — **Les Cuirasses du Creusot et les Cuirasses Compound.** (Les essais d'Annapolis ; Etats. Unis.) *Paris, Plon.* Brochure in-8° de 66 pages avec planches dans le texte. 2.50

(Extrait du « Génie Civil »)

SCIENCES MÉDICALES

BOISSARIE (Docteur). — **Histoire médicale de Lourdes.** *Paris, Lecoffre.* 1 volume in-12 de X-458 pages. 3.50

Voici, si nous ne nous trompons, le premier ouvrage écrit par un médecin sur le célèbre pèlerinage de Lourdes. L'auteur a étudié tous les documents relatifs à l'histoire de Bernadette ; il a compulsé toutes les statistiques et tous les renseignements qui sont rassemblés à Lourdes sur les guérisons qui s'y opèrent ; enfin, pendant quatre ans, il a suivi et interrogé personnellement les nombreux malades qui accourent dans cette petite localité pyrénéenne.

Son ouvrage est consacré : 1° à réfuter les objections que les incrédules élèvent contre le miracle ; 2° à établir que les visions de Bernadette étaient bien réelles et ne pouvaient être le produit de son imagination ; 3° à prouver qu'un grand nombre de guérisons qui se produisent à Lourdes sont véritablement surnaturelles et ne peuvent être expliquées par la science.

Dans ses réponses aux objections et aux railleries des libres penseurs, le Dr Boissarie joue de la plume avec une ardeur et une verve qui dénotent chez lui un vrai talent de polémiste.

Il prend, en termes justes et mesurés, la défense de Bernadette ; il est difficile, en lisant les pages qu'il consacre à cette jeune fille, de douter de la bonne foi de celle-ci quand elle affirme la réalité des apparitions de la Vierge.

Quant aux miracles rapportés par l'auteur, nous devons reconnaître qu'il y met beaucoup plus de réserve que la plupart de ceux qui ont écrit avant lui sur le pèlerinage de Lourdes. Tous ceux qui connaissent le luxe de précautions et de formalités dont l'Eglise s'entoure avant d'admettre le caractère surnaturel d'une guérison ne peuvent que regretter la légèreté avec laquelle certains catholiques proclament comme miraculeuses des cures qui sont peut-être extraordinaires, mais qui sont souvent explicables par les seules forces naturelles.

Le Dr Boissarie a su généralement éviter ce travers ; ce n'est pas que nous acceptions l'authenticité de tous les faits qu'il présente comme surnaturels ; mais il en est quelques-uns qui s'appuient sur des documents tels qu'il paraît difficile d'en contester la réalité. Peut-être eût-il mieux valu, dans l'intérêt de la cause défendue par l'auteur, que celui-ci se fût borné à exposer exclusivement ces guérisons absolument authentiques. Il n'est pas nécessaire d'invoquer un grand nombre de faits merveilleux ; un seul, bien et dûment démontré par des preuves sérieuses et irrécusables, a plus de valeur qu'un millier de cas moins solidement établis.

Quoi qu'il en soit de cette légère critique, nous devons rendre hommage à la parfaite loyauté de l'auteur, qui a su donner à certaines parties de son livre un caractère vraiment scientifique. Nous sommes convaincu que cet opuscule sera lu avec le plus vif intérêt par tous ceux qui examinent, sans idée préconçue, cette question délicate des miracles de Lourdes.

Dr M.

BOUCHARDAT (A.) et **VIGNARDOU** (C.). — **Nouveau formulaire vétérinaire** précédé de notions de pharmacie vétérinaire, de généralités sur l'art de formuler, de la prati-

que des recherches chimiques utiles aux vétérinaires, suivi de la technique des injections hypodermiques, des inoculations et vaccinations, de données pratiques sur la méthode antiseptique en chirurgie, de la loi sur la police sanitaire, de la pratique de la désinfection des étables et de règlements de pharmacie vétérinaire militaire. 4e édition, conforme au dernier Codex, revue et augmentée. *Paris, Alcan.* 1 vol. in-18 de LXXX-460 pages. 3.50

En une élégante reliure toile souple. 4 »

D'AMMON (Dr F.-A.). — **Le livre d'or de la jeune femme.** Son rôle et ses devoirs comme mère de famille. — Soins à donner à la première enfance. Ouvrage publié d'après la 35e édition de l'original par *M. S. Gourovitch*, précédé d'une lettre de *Jules Simon*, de l'Académie française. *Paris, Le Soudier.* 1 vol. in-18 de XXIV-296 p. 3 50

Les traités d'hygiène à l'usage du public se multiplient singulièrement depuis quelques temps. Nous ne le regrettons pas : on ne saurait jamais trop vulgariser cette science, que tout le monde croit connaître et sur laquelle règnent les préjugés les plus bizarres et les plus enracinés.

L'hygiène de l'enfance mérite surtout d'être bien connue. Les soins donnés à l'enfant, depuis le moment de sa naissance jusqu'à l'âge où il échappe à la sollicitude maternelle, ont une influence décisive sur tout son avenir. Or, que de fautes grossières sont commises par les mères les plus dévouées et les plus consciencieuses !

L'ouvrage du Dr D'Ammon a pour but d'initier la jeune mère à toute la partie de l'hygiène dont elle est spécialement chargée. Elle commence déjà avant la naissance du bébé qu'elle attend et elle s'étend jusqu'après la première dentition.

Nous avons rarement lu un livre d'hygiène mieux écrit, plus complet et aussi scientifique. L'auteur ne craint pas de s'attaquer aux préjugés et aux abus les plus difficiles à combattre. Il fait comprendre aux mères la gravité de la mission qui leur incombe et la responsabilité de leur conduite. Le Dr D'Ammon parle avec une franchise qui n'exclut pas la délicatesse ; il connaît le monde actuel avec ses nécessités et ses obligations. Mais il réagit contre les entraînements de la vie moderne auxquels trop de jeunes mères se laissent aller.

Le style de l'auteur est clair et coulant ; son livre se laisse lire aisément et sans fatigue, bien qu'on n'y rencontre ni digressions amusantes, ni anecdotes distrayantes. Nous ne saurions trop conseiller sa lecture aux mères soucieuses d'être à la hauteur de leur rôle. Nous voudrions voir cet ouvrage faire partie de la corbeille de noces de chaque nouvelle mariée. Il y ferait bonne figure, même à côté des mille et uns colifichets que la coquetterie féminine réunit dans ces circonstances. Dr M.

DUVAL (E.). — **La pratique de l'hydrothérapie.** Ouvrage publié avec une préface de M. le Professeur *Peter*, et couronné par l'Institut de France (Académie des Sciences). *Paris*, Baillière. 1 volume in-12 de 376 pages avec figures intercalées dans le texte ; cartonné percaline. 5 »

GURNEY, MYERS et **PODMORE** (MM.). — **Les Hallucinations télépathiques** Ouvrage traduit et abrégé des « Phantasms of the living » par *L. Marillier*, et publié avec une préface de *M. Ch. Richet. Paris, Alcan.* 1 vol. in-8° de XVI-395 pages. 7 50

HÉRAIL (JOSEPH) et **BONNET** (VALÈRE). — **Manipulations de botanique médicale et pharmaceutique.** Iconographie histologique des plantes médicales, publiée avec une préface par M. le Professeur *G. Planchon*, directeur de l'école supérieure de pharmacie de Paris. *Paris, Baillière.* 1 vol. in-8° de VII-320 pages, accompagné de 36 planches coloriées et orné de 223 figures intercalées dans le texte ; relié. 20 »

AGRICULTURE — HORTICULTURE

BOIS (D.). — **Les plantes d'appartement et les plantes de fenêtres.** *Paris, Baillière.* 1 volume in-12 de VIII-388 pages, relié percaline. 4 »

GIRARD (Aimé). — **Recherches sur la culture de la pomme de terre** industrielle et fourragère. 2e édition, revue et augmentée. *Paris, Gauthier-Villars.* 1 volume grand in-8° de 216 pages avec figures dans le texte, et accompagné d'un atlas in-4° contenant 6 planches tirées en héliogr. 8 »

Publié en vue de relever le rendement moyen de la pomme de terre, cet ouvrage rend compte des expériences personnelles faites par le savant Professeur de l'Institut agronomique, expériences plusieurs fois renouvelées et marquées d'un réel et grand mérite.

Afin de ne rien laisser à l'imprévu, l'auteur a étudié à fond cette plante, il a suivi pas à pas toutes les différentes phases de son développement. De cette étude approfondie bien des conclusions sont à tirer au point de vue économique, physiologique et industriel. La récolte

de ce tubercule peut se faire aussitôt que les tubercules sont isolés de tout organe nourricier. (En Belgique, on récolte généralement trop tôt.) Au point de vue physiologique, M. Girard a pu constater et croit que la saccharose élaborée par les feuilles paraît être le point de départ de la fécule ; enfin, en ce qui concerne l'industrie, l'étude de l'accumulation progressive de la fécule dans ce précieux tubercule n'est pas moins importante, car récolter le maximum de fécule n'est-ce pas là le point à atteindre pour tout fabricant ?

Des vues photographiques bien nettes facilitent au lecteur la compréhension du texte, d'ailleurs écrit dans un langage des plus élégant.

E. T.

LACROIX-DANLIARD. — La plume des oiseaux. Histoire naturelle et industrie. *Paris, Baillière.* 1 volume in-12 de 368 pages avec nombreuses figures intercalées dans le texte ; relié percaline. 4 »

LOCARD (Arnould). — **La pêche et les poissons des eaux douces.** *Paris, Baillière.* 1 volume in-12 de 352 pages, avec figures intercalées dans le texte. 4 »

ETHNOGRAPHIE — GÉOGRAPHIE — VOYAGES

CHARMES (Gabriel). — **Voyage en Syrie.** Impressions et souvenirs. *Paris, Calmann-Lévy.* 1 volume in-12 de III-327 pages. 3.50

CHAUDOUIN (E.). — **Trois mois de captivité au Dahomey.** *Paris, Hachette.* 1 volume in-12 de XI-410 pages, illustré de 55 gravures. 4 »

MARIN (Aylic). — **Au loin.** Souvenirs de l'Amérique du Sud et des Iles Marquises. *Paris, Delhomme et Briguet.* 1 volume in-8° de 384 pages, illustré de nombreux dessins. 6 »

NITROF. — Au Pays des roubles : De l'Oise à la Néva — Saint-Pétersbourg — Moscou. *Paris, Le Soudier.* 1 volume in-12 de VIII-688 pages avec illustrations dans le texte 5 »

PETITOT (Emile). — **Autour du grand lac des esclaves.** Ouvrage accompagné de gravures et d'une carte par l'auteur. *Paris, Savine.* 1 vol. in-12 de VI-370 pages. 3.50

RIVIÈRE (Louis). — **Entre l'Inn et le Lac de Constance** (Tyrol, Haute-Bavière et Souabe). Le pays, les hommes, les monuments. *Paris, Quantin.* 1 volume in-12 de XXXVI-330 pages. 3.50

SAINT-VICTOR (G. de). — **Portugal.** Souvenirs et impressions de voyage. *Paris, Gautier.* 1 volume in-12 de 264 pages. 3 »

Récit de voyage écrit avec érudition et intérêt. Le côté pittoresque est fort bien rendu, mais n'écourte en rien la part du serieux et du solide. Ce voyage, en ce moment où l'apparence de beaux jours eveille tant d'idées nomades en nos cœurs, pourra très utilement être consulté.

E. G.

BEAUX ARTS — ARCHÉOLOGIE

CARTERON (Charles et Eugène). — **Introduction à l'étude des Beaux-Arts.** Peinture, Sculpture, Architecture. *Paris, Hetzel.* 1 vol. in-12 de 287 pages orné de 36 illustrations. 4 »

(*Bibliothèque des professions.*)

Voici un livre bon à mettre entre les mains des jeunes gens doués de vocations artistique : ils y trouveront les meilleurs conseils pour les guider aux débuts de la carrière. Cet ouvrage est un excellent appoint dans la série : *Beaux-Arts, Décoration* de la *Bibliothèque des professions industrielles, commerciales et agricoles.*

Les auteurs, qui sont gens d'expérience, tout en faisant l'historique de la Peinture, de la Sculpture et de l'Architecture, passent en revue les différents genres et les différentes écoles, dans tous les temps et dans tous les pays où l'on eût et où l'on a gardé le culte de l'art.

C'est un ouvrage que les jeunes gens désireux d'apprendre liront avec fruit et dont les hommes mûrs, que les choses de l'art intéressent, tireront aussi un bénéfice réel.

L'illustration comprend les principaux chefs-d'œuvre des grands maîtres.

DUMESNIL (Henri). — **Aimé Millet.** Souvenirs intimes. *Paris. Lemerre.* 1 volume in-8° de VI-101 pages, orné d'un portrait tiré en héliogravure d'après *L. Bonnat.* 3.50

GALLET (Louis). — **Notes d'un librettiste.** Musique contemporaine. Ouvrage publié

avec une préface de *Ludovic Halévy*, de l'Académie française. *Paris*, *Calmann-Lévy*. 1 volume in-12 de XIV-319 pages. 3.50

PRÉVOST (C.) et **JOLLIVET** (G.). — **L'Escrime et le Duel.** Ouvrage contenant 21 héliogravures tirées en taille-douce et 25 vignettes. *Paris*, *Hachette*. 1 beau volume petit in-8° de 257 pages, couverture de Myrbach, tirée en aquarelle. 12 »

(Bibliothèque du Sport.)

ASCÉTISME — PIÉTÉ

CHARDON (M. l'abbé G.), vicaire général de Clermont. — **Imitation des Anges**. *Clermont-Ferrand*, *Bellet*. 1 volume in-32 de 632 pages. 2 »

S. Basile, docteur de l'Eglise, écrivait qu'il n'y a rien de plus heureux pour l'homme ici-bas que d'imiter les chœurs des anges. M. l'abbé Chardon, vicaire général de Clermont, semble s'être approprie cette pensée du grand évêque de Césarée.

Voici la division de l'ouvrage : I. Imitation des Anges dans leurs relations avec Dieu ; II. Imitation des Anges dans leurs rapports avec l'Homme-Dieu ; III. Imitation des Anges dans leurs relations avec l'homme. (Il y a dans ce livre beaucoup à prendre pour les maîtres et les maîtresses de nos écoles.) IV. Prières au Saint Ange. Ouvrage recommandable.

A. C. H. D.

LA BOUILLERIE (Mgr de). — **Méditations sur l'Eucharistie**. 60e édition. *Paris*, *Retaux*. 1 volume petit in-18 de 420 pages, tiré sur papier teinté, avec encadrements rouges. 2.50

MARIE BERNARD (Dom), de l'ordre de Citeaux. — **Les Héros du Christianisme à travers les âges.** Ouvrage publié avec une introduction et des notes historiques par le P. Christian. Nouvelle édition, enrichie de 48 gravures sur acier, intercalées dans le texte. *Paris*, *Crouzet*. 8 beaux volumes in-8° d'environ 500 pages chacun. 72 »

La première édition des *Héros du Christianisme* obtint jadis un grand et légitime succès. Cet ouvrage a été admiré et aimé en haut lieu : S. S. le Pape Pie IX a bien voulu l'honorer de quelques paroles d'éloge et de recommandation. La presse catholique s'en est occupée et l'a commenté pour en faire ressortir la valeur. Malheureusement cette édition n'eut qu'un débit tout à fait privé et le nombre de ses lecteurs et de ses appréciateurs en fut forcément restreint.

Aujourd'hui, le moment semble propice pour demander à cette merveilleuse histoire des gloires chrétiennes d'accomplir largement tout le bien que la propagation d'une œuvre pareille peut produire.

Cet ouvrage est conçu dans la forme traditionnelle de la grande histoire. L'auteur procède des immortels historiens classiques : il veut moins instruire que toucher, moins enseigner que convertir. Aussi, les tableaux, les anecdotes, les portraits abondent-ils. Ces tableaux et ces anecdotes sont les rayons de l'auréole catholique : on y lira, on y admirera toutes les abnégations et tous les héroïsmes dont la religion chrétienne a été la source intarissable. Et d'ailleurs pouvait-on trouver une matière plus féconde que celle de l'histoire du Christianisme, cette merveilleuse succession de dévouements passionnés, cette longue chaîne de sacrifices austères où les actes héroïques sont la vie ordinaire et commune ?...

Mais il ne nous est point possible d'exposer ici les tableaux splendides que déroule une pareille œuvre ; le lecteur doit les contempler lui-même pour sentir l'âme s'élever et le cœur s'attendrir...

NIX (HERMANNUS JOS), S. J. — **Cultus SS. Cordis Jesu** sacerdotibus praecipue et theologiae studiosis propositus cum additamento de Cultu purissimi Cordis B. V. Mariae. Editio altera : *Fribourg e/B*, *Herder*. 1 volume in-8° de VIII-191 pages. 2.25

Cet ouvrage, destiné aux prêtres et aux élèves des séminaires, fait d'abord l'histoire du culte du Sacré-Cœur depuis la révélation faite le dimanche 16 juin 1675 pendant l'octave du Saint-Sacrement à la bienheureuse Marguerite Marie à Paray-le-Monial jusqu'aujourd'hui. La fête du Sacré-Cœur, sur la demande des évêques de France, fut étendue à l'Eglise universelle par un décret de Pie IX du 23 août 1856. Le chapitre II explique la nature et l'objet de la dévotion au Sacré Cœur. C'est à la fois, comme on sait, cette partie de la sainte humanité du Sauveur que le nom indique et l'amour infini que Jésus-Christ a pour les hommes. Les chapitres suivants exposent le but, la forme et les fruits du culte du Sacré-Cœur. Un chapitre final est consacré au cœur très pur de Marie et un appendice donne quelques formules de consécration au Sacré-Cœur et les règles de l'apostolat de la prière. T. L.

PERDREAU (l'abbé). — **Les premières années de la Très Sainte Vierge.** Ouvrage publié avec

une lettre de *Mgr Charles Gay*, évêque d'Anthédon. *Paris*, *Leday*. 1 volume in-12 de XII-414 pages. 3.50

L'auteur d'un excellent travail sur les *dernières* années de la Très Sainte Vierge a entrepris d'en publier un second pour raconter l'histoire de son adolescence. Ce livre n'est pas seulement une série d'élévations morales, de fructueuses méditations offertes à la piété: on y trouve aussi des renseignements historiques et archéologiques, qui instruisent et intéressent l'esprit. Sans invoquer aucune légende, ni aucune des révélations reçues par de pieux personnages, l'auteur a recueilli les textes de l'Ecriture, cité les Pères et les interprètes de la tradition ; il a étudié les coutumes juives applicables à la vie de la Très Sainte Vierge dans le Temple. « De tout cela, il résulte une œuvre excellente », d'après le témoignage d'un juge compétent en matière d'ascétisme, Mgr Gay.

Ce livre convient parfaitement aux jeunes filles, mais il ne sera pas moins utile aux prêtres. J. J. D. S.

POUPLARD (P. PIERRE-XAV.), S. J. — **Souvenir du troisième centenaire de S. Louis de Gonzague (1591-1891).** *Paris*, *Retaux*. 1 vol. in-18 de 143 pages. 1.60

Le monde catholique a tressailli de joie à la nouvelle du troisième centenaire de la bienheureuse mort de S. Louis de Gonzague. Le R. P. Pouplard a eu l'heureuse idée de nous composer un *souvenir* de ce grand fait. Nous avons dans ce volume la bulle de canonisation du pape Benoît XIII, en date du 31 décembre 1726, et la lettre pontificale de S. S. Léon XIII. Nous trouvons également ici la reproduction de quelques vieilles gravures : le portrait de Louis page à la cour d'Espagne, l'image en double exemplaire de N. D. de Bon Conseil à Madrid devant laquelle Louis fut appelé à la Compagnie de Jésus. On aura encore un triduum et une neuvaine en l'honneur de l'évangélique patron de la jeunesses. Ces méditations sont empruntées en grande partie aux écrits du Vénérable Cardinal Bellarmin, lequel connut intimement au jeune Saint. Il y aura des exercices pieux pour les six dimanches de S. Louis et quelques autres détails intéressants et utiles. Ce livre a sa place marquée dans nos congrégations de jeunes gens : c'est un *souvenir* à garder.

A. C. H. D.

THIVIER (Mme A.-C.). — **Souvenir de Mariage.** Ouvrage honoré de la Bénédiction de S. S. Léon XIII et de l'approbation de plusieurs archevêques et évêques. *Paris*, *Leday*. 1 volume in-12 de 375 pages. 3.50

Ce livre contient sur le mariage toutes les leçons que peuvent donner la raison, la foi et l'expérience. En forme d'introduction, il reproduit la cérémonie et la messe du mariage ; divisé ensuite en deux parties, il contient, dans la première, des extraits forts bien choisis des Pères de l'Eglise et des orateurs chrétiens. Après nous avoir fait connaître la loi de Dieu, dans la deuxième partie, il nous donne un modèle parfait de la vie domestique, qui deviendra le *vade-mecum* de nos jeunes ménages chrétiens.

VARIA

Album Crafty : Les Chevaux. *Paris*, *Plon*. In-4°, de 46 pages, gravures et texte. 3.50

La joyeuse série d'albums humoristiques de la librairie Plon, inaugurée par les désopilants *Albums Caran d'Ache*, dont on n'a pas oublié l'immense succès de gaieté, se poursuit cette année par les *Albums Crafty*, qui rencontrent, auprès du public, le même accueil et la même faveur. Avec *les Chiens*, le dessinateur sportsman nous a tracé la monographie en vignettes du meilleur ami de l'homme ; aujourd'hui, c'est à sa plus noble conquête, aux *Chevaux*, que le portraitiste attitré, l'historiographe reconnu de la gent chevaline, consacre son nouvel album. On sait avec quelle vérité, quelle justesse et en même temps avec quelle vivacité, quelle gaieté, quel humour il dessine ses fougueux modèles. Il accompagne ses croquis d'un texte à la fois comique et pratique. Personne mieux que lui ne connaît la vie, les mœurs, les aventures, la physiologie et la psychologie du cheval ; le monde du sport n'a pas de secrets pour lui. *Du Choix d'un cheval*, *la Tonte de Coco*, *Remonte pour la chasse*, *les Débuts d'un gentleman aux courses*, *le Concours hippique*, *Cavaliers du dimanche*, *En pays d'élevage*, *Ma dernière culbute*, *Bon cheval de louage*, etc., tels sont les sujets de ces amusants dessins, enlevés avec une verve endiablée et soulignés de légendes narquoises, pleines de saveur, où l'esprit le plus piquant se joint à la science hippique la plus nette et la plus sûre.

BATAILLE (ALBERT). — **Causes criminelles et mondaines de 1890.** *Paris*, *Dentu*. 1 volume in-12 de VIII-300 pages. 3.50

GRAND-CARTERET (JOHN). — **Crispi, Bismarck et la Triple-alliance en caricatures.** Ouvrage contenant 140 reproductions de caricatures italiennes, françaises et autres. dont 2 coloriées. Dessins originaux de *J. Blass*, *Moloch*, *De Sta*, *Tiret-Bognet*, *Pilotelle*.

Paris, Delagrave. 1 volume in-12 de 319 pages, couverture tirée en couleurs. 3.50

MAQUAIRE (AMÉDÉE). — **Traité pratique de vélocipédie.** Historique, hygiène, conseils aux débutants, routes et voyages, règlements, choix des meilleures machines. 6e édition. 1 volume in-12 de 108 pages. 1 »

Tableau synoptique des Papes depuis Saint Pierre jusqu'à Léon XIII. *Paris, Bouasse-Lebel.* Planche in-plano imprimée sur papier fort (gravure sur acier). 1.50

Voici un tableau dont l'exécution est réellement fort réussie. Les publications de ce genre ne réunissent que trop rarement les soins, la précision et le fini des détails qu'exigent les petits portraits. Cette nouvelle planche, sortie des presses bien connues de la maison Bouasse-Lebel, vient se substituer, avec avantage aux publications similaires qu'on a éditées jusqu'à présent. Elle ne tardera pas, nous en sommes convaincu, à rencontrer l'estime de tous les amateurs de gravures intéressantes et bien faites. A.

VENTO (CLAUDE). — **Les Salons de Paris en 1889.** *Paris, Dentu.* 1 volume in-12 de 425 pages. 3.50

Véridiques (les) **aventures d'un jésuite-soldat** ou Récit authentique des événements intéressants et souvent critiques qui survinrent pendant mon service militaire par M. l'abbé *C. M. C.*, ex-volontaire de l'Ouest. *Paris, Carré.* 1 volume in-12 de 345 p. 3 »

PÉRIODIQUES

Annales de philosophie chrétienne (Paris, Roger et Chernoviz). *Mai 1891 :* P. Vallet : L'hérédité. — Ch. Huit : Coup d'œil sur le vocabulaire philosophique contemporain. — F. Duquesnoy : Les preuves de l'existence de Dieu réduites à une preuve unique Mensuel. Par an : 22 fr.).

Association catholique (Paris, 262, Bd Saint Germain). *15 Juin 1891 :* Lettre encyclique « de Conditione opificum ». — A. d'Avril : Etude sur la liberté d'enseignement. — L. C. : Des assemblées catholiques en France au regard de l'Allemagne ; La mainmise de l'Etat sur les chemins de fer. — Correspondance de Vienne. — Ségur Lamoignon : Chronique, aperçus et documents sociaux (Mensuel. Par an : 22 fr. 50).

Atlantic Monthly (Boston, Houghton, Mifflin et Co). *June 1891 :* C. Schurz : Abraham Lincoln. — Bradford Torrey : A widow and twins. — Variations on an old theme. — R. G. Moulton : Classical litterature in translation. — G. Herbert Palmer : Reminiscences of Professor Sophocle. — S. E. Winbolt : Rowing at Oxford. — R. Terry Cooke : A town and a country mouse. — Bliss Carman : The last coach. — S. J. Barrows : What the Southern negro is doing for himself. — D. Coit Gilman : On the study of geography. — Vinet and Scherer. — New England in short stories (Mensuel. Par an : 28 fr.).

Bulletin du Bibliophile (Paris, Techener). *Mai-Juin 1891 :* A. Claudin : Les origines de l'imprimerie à Reims. — A. Vingtrinier : Maioli et sa famille. — Une femme bibliomane (Mlle d'Yve). — Duc de Rivoli : Etude sur les livres à figures vénitiens. — Revue critique des publications nouvelles (Paraît tous les deux mois. Par an : 16 fr.).

Bulletin Critique (Paris, Thorin), *1 Juin 1891 :* J. L. Lightfoot. The apostolic fathers : St Clement of Rome (L. Duchesne). — P. Caspari : Abhandlungen aus den zwei letzen Jahrunderten des Kirchlichen Alterthums (L. Duchesne). — G. N. Bonwetsch. Méthodius von Olympios (L. Duchesne). — S. Reinach. Bibliothèque des monuments figurés grecs et romains (Em. Beurlier). — P. Dubuc : Essai sur la méthode en métaphysique (Eug. Berlier). — A. Fouillée. L'avenir de la métaphysique fondé sur l'expérience (Eug. Beurlier).

15 Juin : J. R. Harris. The apology of Aristides (L. Duchesne). — A. Holder : Altceltischer Sprachschatz (P. Lejay). — B. Haureau : Notices et extraits de quelques manuscrits latins de la Bibliothèque nationale (A. Clerval). — P. Fournier : Le royaume d'Arles et de Vienne, 1138-1378 (L. Delachenal). — R. P. Maumus. Les philosophes contemporains (M. Hébert). — Chronique. — Société nationale des antiquaires de France. — Académie des Inscriptions et Belles-Lettres (Bi-mensuel. Par an : 10 fr.).

Century Illustrated Magazine (New York, Century Co). *June 1891 :* B. Harrison : Colonel William Byrd of Westover Virginia. — W. M. Sloane : Pensions and socialism. — Gen. Sherman's last speech. —

J. and E. R. Pennell : Play and work in the Alps. — E. Bradford Ripley : A girl without sentiment. — F. Watters Snedeker : The house with the Cross. — Ch. B. Gillespie : A Miner's sunday in Coloma. — H. Burgess : Anecdotes of the mines. — E. Field : Women at an english university. — H. Garland : A spring romance. — Topics of the time (Mensuel. Par an : 28 fr)

Civilta Cattolica (Rome, Via Ripetta 246). *6 Juin 1891 :* Leonis XIII : De Conditione opificum. — Il terzo centenario di S. Luigi Gonzaga. — Revista della stampa. — Bibliografia. — Necrologia del R. P. Giuseppe Brunengo. — Cronaca contemporanea.

20 Juin : Enciclica d. S. S. N. Leone XIII (Della quistione operaia). — Degli Hittim o Hethei e delle Loro migrazioni. — Revista della stampa. — Scienze naturali (Bimensuel. Par an : 28 fr.).

Correspondant (Paris, 14 rue de l'abbaye). *25 Mai 1891 :* Abbé Kennengieser : Le Socialisme et le rôle politique du clergé en Allemagne. — L. Perey : Le dernier duc de Nivernais. — R. Peyre : Le salon des Champs-Elysées et l'Exposition du Champ de Mars. — P. de Gamond : L'épave. — E. Eude : Le congrès catholique du Portugal. — V. Fournel : Les œuvres et les hommes. — C. Jannet : La Bourse et la société moderne. — L. Joubert : Chronique politique.

10 Juin : E. Ollivier : L'Encyclique. — A. de Chenclos : L'émigration française et la République argentine. — J. Condamin : Le huitième centenaire de St Bernard (1091-1891). — R. Doumic : Pierre Loti. — Vte de Meaux : La fin du paganisme. — E. De Messignac : En escadre. — G. Carron : Les caisses d'épargne en France. — Revue des Sciences et Chronique politique (Mensuel. Par an : 35 fr.).

Cosmos (Paris, 8, rue François I). *20 juin 1891 :* Tour du monde. — Alimentation d'un canal. — Laverune : Les médecins à Lourdes. — Nouveaux Modèles de la pile à oxyde de cuivre de M. F. de Lalande. — Germer-Durand : Nouvelles archéologiques de Jérusalem. — A. Berthier : Les nouveaux ponts de Lyon. — Le picotah. — G. de Dubor : Le Madia Sativa. — Sociétés savantes. — Bibliographie. — Le Ciel (Hebdomadaire, Par an : 32 fr.).

Deutsche Revue (Breslau, Trewendt). *Juni 1891.* — V. Valentin : Soll ich meines Bruders Hüter sein ? — G. von Bunsen : Bancroft als Pädagog und Politiker. — A. Kronfeld : Aus der Wiener medizinischen Schule. — Berichte aus allen Wissenschaften. — Zeitbeschwerden. — Litterarische Berichte.

Juli 1891 : Der letzte Rüdigard. — Hans Müller : Cornelius und Kaulbach in Düsseldorf. — Kari-Udo : Eine Woche in Honolulu. — Th. von Sosnosky : Literarische Revue. — Literarische Berichte (Mensuel. Par an : 30 fr.).

Deutsche Rundschau (Berlin, Paetel) *Juni 1891.* E. von Wildenbruch : Scenischer Epilog zur Fest-vorstellung des Weimarer Theaters an 7. mai 1891. — P. Spitta : Niels W. Gade. — W. Preyest : Briefe von Darwin. — E. Hübner : Juvenal, der römische Satiriker. — O. Seeck : Zeitphrasen. — Graf Moltke. — G. Adler : Wohlfahrtseinrichtungen der Reichpost. — K. Frenzel : Die Berliner Theater. — Politische Rundschau. — Grillparzer's Gedichte. — G. Bruno : Graf Caylus — E. Schönbach : Zur englischen wissenschaftlichen Literatur. — G. Hirschfeld : Antike Städtebilder im Süden Kleinasiens. — Literarische Notizen und Neuigkeiten (Mensuel. Par an : 30 fr.).

Espana Moderna (Madrid, Serrano 68) *Juin 1891 :* R. Martinez Vigil : La antigua civilizacion de las islas Filipinas. — A. Rubio y Lluch : Poetas colombianos. — R. M. Merchan : A Lamartine. — E. Bark : La España contemporánea, Segun un reciente libro ruso. — E. Sellés : Un alquimista du Siglo XIX. — E. Ferrari : En el arroyo. — Todtreiser : El libro de la Duquesa de Alba. — Campoamor : Lo que hacen pensar las cunos. — Cronica internacional. — Revista economica (Mensuel. Par an : 40 fr.).

Gids (Amsterdam, Van Kampen) *Juni 1891 :* J. Dyserinck : De schuttersmaaltijd van Bartholomeus van der Helst. — L. Couperus : Een verlangen. — M. Rooses : Het nieuw Antwerpsch Museum. — H. Hooijer : Een blijspel van graaf Leo Tolstoi. — Dr Polak : Cobet's briefwisseling. — H. Swarth : Meibloesems. — Letterkundige kroniek (Maurice Maeterlinck). — Bibliographie (Mensuel. Par an : 32 fr.).

Historisch-politische Blätter (Munich, Artistischen Anstalt) *Juni 1891 :* Talleyrand's Memoiren. — Ohne Socialistengesetz, es geht auch so. — Die Bismarck'sche Orientpolitik in Frage. — Cardinal Paulus Melchers.

16 juni : Zum dritten Centenarium des H. Aloysius von Gonzaga. — K. Baumeister's « Gründung der Gesellschaft Jesu ». — Eine Geschichte des Eton-College. — Judenthum und social demokratie (Bimensuel. Par an : 25 fr.).

Home-Maker (New-York, 44 East 14th St, Union Square). *Juni 1891 :* E. Goodale : Indian girls in indian Schools. — M. Crawford : The three fates. — E. Brainerd Ryder : The little wives of India. — D. D. : The value of X. — A woman architect. — J. J. : Our little world. — E. Legarde : Boating for women. — M. Pendleton Kennedy : A nocturne in two flats. — The arm Chair. — Home Art. — Fashion. — C. H. Stanley : The relation of business women to domestic affairs (Mensuel. Par an : 14 fr.).

Journal du Droit Canon (Paris, 93, avenue de Versailles). *Mai 1891* : Mgr Cavagnis : Nature de l'autorité juridique et publique de l'Eglise et le libéralisme juridique. — Chanoine Allègre : Des empêchements et des dispenses de Mariage au point de vue canonique et civil. — Résumé de quelques causes présentées devant la S. Congrégation du Concile le 28 février 1891. — Actes du Saint-Siège (Mensuel. Par an : 16 fr.).

Journal des économistes.(Paris,Guillaumin). *Juin 1891 :* R. Stourm : Du degré de préparation financière de Bonaparte au 18 brumaire. — Varagnac : Richard du Cantal, apôtre de l'enseignement agronomique. — J. Clement : La grève des omnibus parisiens ; une lettre inédite de Michel Chevalier. — J. Lefort : Revue de l'Académie des Sciences Morales et politiques. — J. Courau : Les garanties d'intérêt des chemins de fer algériens. — D. Zolla : Protectionnisme et égalité. — Lettre d'Italie. — Correspondance. — Comptes rendus. — Chronique économique, etc. (Mensuel. Par an : 38 fr.).

Lamp (London, Winten) *June 1891 :* Articles and stories by Miss Drane, Lady Herbert of Lea, Colonel Mallesson, E. C. Vansittart, Paul Newman, H. Mainwaring, Dunstan, E. C. Walker, Prof. Loretz, A. Deir, Hilairi Belloc, A. Werner. (Mensuel. Par an : 12 fr.).

Lecture (Paris, 10, rue St Joseph). *25 mai* et *10 juin 1891 :* P. Loti : Voyage au Monténégro. — F. Coppée : Mariages manqués. — M. Bouchor : Gustave Chanterel. — Gyp : Au Salon. — J. Roux : La vie. — A. Valabrègue : La Pandière. — A. Theuriet : Le Don Juan de Vireloup. — C. Flammarion : La photographie du Ciel. — L. Xanrof : L'affaire de la rue Bonaparte. — P. Verlaine : Colloque sentimental. — P. Janet : Le frère et la sœur. — E. Noël : La campagne en juin (Bi-mensuel. Par an : 16 fr.).

Lecture rétrospective (Paris, 10, rue St Joseph). *5* et *20 juin 1891* : V. Hugo : Claude Gueux. — Mme de Rémusat : Portraits et anecdotes. — J. Soulary : Les oiseaux bleus. — Ch. Nodier : Phénomènes du sommeil. — J. Noriac : Le chapeau neuf. — L. Lurine : Le cœur de Mignon. — A. de Vigny : Dolorida. — A. Carrel : Une mort volontaire. — H. Murger : Propos de ville et de théâtre. — A. Assollant : Les Butterfly. — X. Aubryet : Mademoiselle Marie Première (Bi-mensuel. Par an : 16 fr.).

Livre moderne (Paris, Quantin). *Juin 1891* : Menues épîtres révélatrices. — Lettres de Emile Zola sur le « Rêve ». Autographes divers. — B. H. Gausseron : Dictionnaire bibliographique des nouveautés du mois. — Autour des livres et des amateurs. — Illustrations hors texte et dans le texte (Mensuel. Par an : 45 fr.).

Missions catholiques (Lyon, 6, rue d'Auvergne). *19 Juin 1891 :* Persécution en Chine. — Grave situation au Tong-King occidental. — Nouvelles de la propagande. — Informations diverses. — Lettre de Mgr Navarre (En Nouvelle-Guinée). — R. P. Courtois : Une excursion aux plaines de Chicova. — Gravures (Hebdomadaire. Par an : 12 fr.).

Month (London, 48, South St, Grosvenor Sq.) *June 1891 :* Father Albany James Christie. — Ch. Goldie : English art in 1891. — J. Hirst : Why do we study the classics. — G. Molloy : On the development of electrical industries. — A. Wilberforce : The order of the good Shepherd. — Ch. Blount : On selfish and unselfish love. — C. Maude : The law of husband and wife. — E. Hogan : Irish worthies of the sixtheenth Century, Father H. Titzsimon. — The tercentenary of St. Aloysius. — Reviews and Literary Record (Mensuel. Par an : 30 fr.).

Nineteenth Century (London, Trübner). *June 1891 :* F. Stephen : The opium 'resolution. — V. Horsley : On the analysis of voluntary movement. — J. Johnston : A description of Manipur. — Hamilton Aide : Social aspects of american life. — Prof. Huxley : Hasisadra's adventure. — W. Wren : The duel between public schools and private (coaches). — Mrs Reichardt : Mohammedan women. — W. G. Stairs : From the Albert Nyanza to the indian Ocean. — Cess of Desart : Tsar v jew. — W. Ward : Witnesses to the unseen. — A. P. Crouch : The bombardment of Iquique. — Ch. F. Goss : Marocco, the world's last market. — E. Kebbel : Is free educa-

tion a bribe ? — A. Carnegie : The Mac Kinley Bill (Mensuel. Par an : 40 fr.).

North American Review (New York, 3, East 14th Street). *June 1891 :* B. F. Tracy : Our new war-ships. — C. Hawkins : Brutality and Avarice triumphant. — G. Ingersoll : Is Avarice triumphant ? — Earlof Meath : Compulsory Physical Education. — G. Ticknor Curtis : The law and the lynchers. — P. T. Barnum : A Trip abroad. — J. Gibbon : Another view of Gettysburg. — Lady Blake : A Chat about Newfoundland. A. Carnegie : The A B C of money. — Notes and comments (Mensuel. Par an : 28 fr.).

Nouvelle Revue (Paris, 18, Bd Montmartre). 1er *Juin 1891 :* Th. Funck-Brentano : Les trois Talleyrand. — Cte Ch. de Mouy : Autour du Péloponèse. — A. Guillot : L'avenir de la magistrature. — A. Albalat : De l'avenir du roman contemporain. — H. De Nimal : Un conte authentique des mille et une nuits. — G. Sénéchal : Du duel. — Les fêtes universitaires de Lausanne. — F. Loliée : Jean Bratiano. — Ch. Grandmougin : Le vent. — J. Darric : La sculpture au Salon de 1891. — M. Tondini de Quarenghi : Les conditions atmosphériques de Greenwich : Mme J. Adam : Lettres sur la politique extérieure. — Chroniques politique, théâtrale, etc.

15 Juin : P. Loti : Une bête galeuse. — Cte P. Vasili : La société étrangère à Paris avant les rastaquouères — H. Welschinger : Le général de Grünne et l'Autriche en 1889. — Ahmed-Bey : La Société persane : Le Clergé. — Mme Mairet : Aveugle. — E. Rodocanachi : L'origine du nom de Napoléon. — F. Loliée : Joseph Roumanille. — E. Monteil : Une forme nouvelle de la Révolution en Belgique. — Mme Adam : Lettres sur la politique extérieure. — R. Frary : Chronique politique. — Questions du jour. — Théâtre, etc. (Bi-mensuel. Par an : 52 fr.).

Paris-Photographe (Paris, 53, rue des Mathurins). *25 mai 1891 :* J. Janssen : Le revolver photographique. — Alexandre Edmond Becquerel (avec portrait). — Nadar : L'aveugle princesse. — Dr Eder : De la valeur actinique des diverses sources lumineuses et notamment de la lumière magnésique. — Balagny : Historique des procédés pelliculaires. — A. et L. Lumière : Développateur au paramidophénol. — Informations, Correspondances, Revues, Société de photographie et Syndicat général de la photographie. — Daguerréotype de Balzac (Mensuel. Par an : 28 fr.).

Petite Revue (Paris, Lecène et Oudin). *20 Juin 1891 :* H. Parigot : Alfred Boucher. — La basilique de Montmartre. — Guy de Maupassant : Monsieur Schnaffs. — C. Manceau : Le colonel Lebel. — Variétés (Hebdomadaire. Par an : 7 fr.).

Réforme sociale (Paris, 174, Bd St Germain). 1er *Juin 1891 :* A. Boyenval : La logique des choses et l'inconséquence des hommes. — La dépopulation de la France, ses causes et ses remèdes. — G. De Champ : Réunion régionale de Lyon, Forez et Bresse (compte rendu). — J. Cazajeux : L'encyclique du Pape Léon XIII sur la condition des ouvriers.

16 Juin 1891 : P. Dubost : Monographie du village du Temple, en Corrèze (État moral du pays ; la crise agricole en Bas-Limousin). — Cte de Luçay : Les contributions de la France à cent ans de distance (1789-1889). — A. Fougerouse : Chronique du mouvement social. — A. Delaire : Unions de la paix sociale. — Bibliographie (Bimensuel. Par an : 20 fr.).

Review of Reviews (London, Mowbray House, Norfolk St, Strand). *June 1891 :* Progress of the world. — Mr Lidderdale and S. W. Whiteway. — The *L* 300 Scholarship. — Character Skets : Madame Blavatsky. — The marvels of matteism. — Some caricatures of the month. — Leading articles in the reviews and reviews reviewed. — Art, military and musical magazines. — How to see the naval exhibition. — Prime ministers of Australia (Mensuel. Par an : 12 fr.).

Revue des Bibliothèques (Paris, Bouillon) *nº 1. — Avril 1891 :* Programme. — H. Omont : Catalogue des manuscrits de l'abbaye de Lobbes. — E. Chatelain : Un manuscrit de Virgile mutilé au XVIe siècle ; les manuscrits de l'ancien collège du Trésorier. — Ch. Mortet : Projet d'association entre les bibliothécaires français. — V. Mortet J. Petzholdt. — Bibliographie. — Nouveautés bibliographiques. — Catalogues de libraires. Ventes publiques (Mensuel. Par an : 17 fr.).

Revue catholique des Institutions et du droit (Grenoble, Baratier et Dardelet). *Juin 1891 :* Programme du XVIe congrès des jurisconsultes catholiques. Lyon 11, 12 et 13 oct. 1891. — Encyclique de N. T. S. P. Léon XIII sur « la condition des ouvriers ». Texte latin et texte officiel français. — E. Billard : Consultation sur la suppression des traitements des ecclésiastiques, avec l'avis de M. Rousse. — Chronique du mois. — Bibliographie (Mensuel. Par an : 13 fr. 50).

Revue Félibréenne (Paris, 9, rue Richepanse). *Janvier — Mars 1891* : P Mariéton : Joséphin Soulary et les Félibres. — F. Desvernay : La vie et les œuvres de Soulary. — J. Soulary : Sonnets et Poèmes. — P. Arène : J. Soulary. — E. Legouvé : F. Mistral. — Cte de Vogué : Le Cte Armand de Pontmartin. — J. C. Roux : L'art à Marseille et la décentralisation. — Ch. Fuster : Poésies. — A. Fourès : Le counte de la Gallamberto. — A. Daudet : A la Manécanterie. — F. Gras : A la Marqueso de Barouncelli-Javoun. — Chronique Félibréenne (Mensuel. Par an : 12 fr.).

Revue de France (Paris, Gautier). *20 Juin 1891* : E. Drumont : Une Entreprise au XIXe siècle ; Ferdinand de Lesseps. — Notes parisiennes. — J. Simon : Le voyage de Noces. — Th. de Banville : Albert Glatigny. — A. Glatigny : Les Moineaux. — M. Albert : L'ancien Lendit. — La semaine politique par un conservateur. — J. Normand : Le bonjour au Monsieur. — R. Bazin : Aux petites Sœurs (Hebdomadaire. Par an : 8 fr.).

Revue des Institutions de prévoyance (Paris, Berger-Levrault). *Mai 1891* : E. Cheysson : Définition et recensement professionnel des accidents. — M. Napias : L'ouvrier à l'atelier. — M. P. de Lafitte : Trois erreurs économiques des « Prévoyants de L'avenir ». — P. Matrat : La question des retraites à l'association de prévoyance des employés de l'Etat. (Mensuel. Par an : 16 fr. 50).

Revue de Lille (Lille, 57, Bd Vauban). *Juin 1891* : A. Béchaux : Le 1er mai et la législation internationale du travail. — A. de Margerie : Le libre arbitre. — H. Lamache : Les dernières publications en histoire du droit. — Hervé Bazin, professeur d'université catholique. — A. Saint Albert : L'encyclique et la question sociale. — E. Pannier : Une colonie asiatique en Egypte au temps de Moïse. — Bibliographie (Mensuel. Par an : 25 fr.).

Revue philosophique (Paris, Alcan). *Juin 1891* : Bourdon : Les résultats des théories contemporaines sur l'association des idées. — Payot : Comment la sensation devient idée. — Durand (de Gros) : Qu'est-ce que la physiologie générale ? — Analyses et comptes rendus (Mensuel. Par an : 33 fr.).

Scuola Cattolica e Scienza Italiana (Milan, Piazza S. Pietro in Gessate 2). *Mai 1891* : Il Santo Padre alla « Scuola Callolica e Scienza Italiana » — P. Balan : Insegnamenti del 1o Maggio. — G. Patroni : Le libertà moderne e l'Enciclica « Libertas » di Leone XIII. — P. Montagnani : Il sistema della verità confessato dalla verità. — P. Balan : Il P. Giuseppe Brunengo ele Opere sue storiche. — Revista della stampa e Documenti Pontifici (Mensuel. Par an : 14 fr.).

Stimmen aus Maria-Laach (Fribourg e/B, Herder). *Mai 1891* : W. Kreiten : Der hl. Aloysius und sein Mahnwort an unsere Zeit. — J. Hagen : Die nächsten Aussichten auf dem Gebiete der Himmelskunde. — St Beissel : Die Reliquienschatz des Hauses Braunschweig. — Lünebourg. — Recensionen (Mensuel. Par an : 15 fr.).

Tour du Monde (Paris, Hachette). *Juin 1891* : A travers l'Arménie Russe, Kara bagh. — Vallée de l'Araxe. — Massif de l'Ararat, par Mme B. Chantre (1890). Gravures de Taylor, Weber, Paris, Slom, et cartes (Hebdomadaire. Par an : 26 fr.).

Université catholique (Lyon, Vitte). *Juin 1891* : Lettre encyclique de N. T. S. P. Léon XIII. — P. Ragey : La victoire de Saint Anselme. — E. Blanc : La question sociale. — J. M. A. Vacant : Revue théologique. — Bibliographie. — Correspondance (Mensuel. Par an : 24 fr.).

XXme Siècle (Marseille. 39, rue Sainte). *Avril-Mai 1891* : Les études sociales. — La 3e assemblée générale de l'association catholique de la jeunesse française. — Aperçu historique sur le droit de propriété. — Leitre du Marquis de La-Tour-du-Pin Chambly. — Bibliographie. — Nos Maîtres (Paraît tous les deux mois. Par an : 10 fr.).

Société belge de Librairie, 16, rue Treurenberg, Bruxelles

Vient de paraître

PREMIÈRE ÉDITION IN-16 (26e MILLE DE L'OUVRAGE)
DE

JÉSUS-CHRIST

PAR

LE R. P. DIDON

DE L'ORDRE DES FRÈRES PRÊCHEURS

1 vol. in-16 double écu, avec cartes et plans
Prix : **5** Francs.

Le livre du R. P. Didon est vraiment un chef-d'œuvre de science et d'art chrétien. Pourquoi ? Parce que, à travers tout le livre, la science se présente à point pour tout éclaircir, sans s'étaler jamais. Parce que l'art se devine en tout et ne se montre nulle part.

L'auteur met en tête de son livre une introduction aussi bien fouillée et ordonnée que clairement et largement écrite. Il y fournit à son lecteur toutes les connaissances indispensables à la parfaite intelligence du caractère, de la doctrine et de l'œuvre du Sauveur. Il nous renseigne sur la composition des évangiles, leur authenticité et leur intégrité, leur but et leur style propre, leurs différences et leurs harmonies. Chemin faisant, il réfute les principales objections de la libre pensée tant sur l'origine historique que sur le caractère miraculeux des récits évangéliques.

Çà et là, à l'occasion de quelqu'enseignement ou de quelque miracle, où éclate plus vivement la contradiction entre l'esprit de Jésus-Christ et l'esprit du siècle, une page se détache vigoureuse, étincelante, merveilleusement vibrante de foi et d'amour.

Nulle part, cependant, le ton et le style ne sont ceux de la chaire. L'écrivain, en s'abandonnant, reste trop maître de lui pour qu'un élan devienne un écart.

Je ne saurais mieux définir le caractère de ce bel ouvrage et rendre l'effet qu'il tend à produire sur l'âme du lecteur, qu'en citant ces paroles de l'éminent auteur :

« Écrit dans la solitude et le silence, loin de ce qui divise les hommes, fruit d'un travail long et persévérant, je puis dire de toute ma vie, ce livre n'est point une œuvre agitée de polémique, mais une œuvre tranquille d'histoire, une œuvre de foi. Il m'a semblé, en écrivant la vie du Maître, que sa beauté, sa douceur, sa sagesse, sa sainteté, sa charité, sa divinité rayonnant à travers ses paroles, ses actes, ses douleurs, le défendraient mieux que nos faibles arguments et nos vaines colères. Je voudrais que quelque chose de Lui, un souffle de son âme et de son esprit eût passé dans ces pages. Je voudrais communiquer à tous ce qu'il m'a donné. » (Introduction, pp. LXXXVII.)

Ce souhait se réalisera.

A. CASTELEIN. S. J.

POUR PARAITRE INCESSAMMENT

LE PREMIER FASCICULE DU

DICTIONNAIRE DE LA BIBLE

CONTENANT

tous les noms de Personnes, de Lieux, de Plantes, d'Animaux mentionnés dans les Saintes Écritures, les Questions théologiques, archéologiques, scientifiques, critiques, relatives à l'Ancien et au Nouveau Testament, et des Notices sur les commentateurs anciens et modernes avec de nombreux Renseignements bibliographiques.

Ouvrage orné de cartes, de plans, de vues des lieux, de reproductions de médailles antiques, de fac-similé de manuscrits, de reproductions de peintures et de bas-reliefs assyriens, égyptiens, phéniciens, etc.

publié par F. VIGOUROUX, Prêtre de Saint-Sulpice

AVEC LE CONCOURS D'UN GRAND NOMBRE DE COLLABORATEURS

Ce dictionnaire comprendra :

1° *Tous les noms de personnes* contenus dans l'Ancien et le Nouveau Testament. A côté de la forme de la Vulgate sera reproduite la forme hébraïque ou grecque. Chaque article renfermera tout ce que l'Ecriture ou les sources extra-bibliques nous apprennent sur le personnage en question, avec renvois aux sources, soit sacrées, soit profanes. On y trouvera une appréciation du caractère, des actes, du rôle et des écrits de celui dont on fait la biographie. Chaque article important sera terminé par une bibliographie.

2° *Tous les noms de lieux mentionnés dans l'Ecriture.* Dans chaque article, on mentionnera l'état ancien et moderne de la localité avec les renseignements les plus précis ; puis on en fera l'histoire complète relativement à l'Ecriture-Sainte. Enfin, on indiquera les principaux auteurs qui ont décrit ces lieux.

3° *L'histoire naturelle de la Bible*, c'est-à-dire les noms des plantes et d'animaux mentionnés dans les Saintes Ecritures. A côté du nom français, on indiquera le nom hébreu, avec lequel correspond le nom de la Vulgate. Viendront ensuite la description de la plante ou de l'animal et l'indication de tous les passages de l'Ecriture qui s'y rapportent.

4° *Chacun des livres de l'Ancien et du Nouveau Testament* aura un article spécial dans lequel on expliquera le nom du livre, puis on examinera quel en est l'auteur, et quand il a été composé (authenticité et véracité). On fera l'histoire du texte, on en donnera l'analyse, on répondra aux difficultés de tout genre auxquelles cet écrit a donné lieu, et on indiquera les principaux commentaires.

5° *Toutes les questions théologiques, archéologiques, scientifiques et critiques* relatives aux Ecritures seront traitées dans un article spécial, qui contiendra un résumé clair et complet des connaissances actuelles sur le sujet.

6° *De courtes notices sur les principaux commentateurs anciens et modernes*, chrétiens, juifs et hétérodoxes, donneront la biographie du personnage, l'énumération de ses écrits exégétiques avec une appréciation critique, et l'indication des monographies qui pourraient fournir des renseignements sur le commentateur.

7° *Les renseignements bibliographiques* qui suivent chaque article seront aussi complets que possible, de manière à faciliter les recherches de ceux qui voudraient faire des études particulières.

Les illustrations, choisies avec le plus grand soin, seront puisées aux sources les plus sûres : les monuments modernes, les villes, les sites seront reproduits d'après les photographies les plus récentes. La partie géographique sera tout spécialement soignée : de nombreuses cartes, des plans, dressés par M. Thuillier d'après les meilleures sources françaises, anglaises et allemandes, accompagneront le texte.

Un prospectus spécial avec spécimen du texte sera adressé sur demande.

CONDITIONS ET MODE DE PUBLICATION. — Le dictionnaire paraîtra par fascicules de 160 pages (320 colonnes représentant la valeur de 4 volumes in-12 de 300 pages), — Deux cartes simples, ou une carte double, ou une gravure en couleur, tiendront lieu de 16 pages de texte. — Le prix de chaque fascicule sera de **3 fr.** pour les souscripteurs à l'ouvrage complet. Les fascicules ne se vendent point séparément.

S'adresser à la Société belge de Librairie, 16, *rue Treurenberg*, *Bruxelles*

L'ILLUSTRATION HORTICOLE

Revue mensuelle des Plantes les plus remarquables

des introductions nouvelles et des faits les plus intéressants de l'horticulture

PUBLIÉE SOUS LA DIRECTION DE **J. LINDEN**

ADMINISTRATEUR : **LUCIEN LINDEN** — RÉDACTEUR : **ÉMILE RODIGAS**

avec la collaboration

D'UN GRAND NOMBRE DE BOTANISTES ET HORTICULTEURS ÉMINENTS

PRIX D'ABONNEMENT :

Pour les 12 livraisons 30 francs, pour toute l'Union postale, payables par anticipation

UNE LIVRAISON-SPÉCIMEN : **3 francs**

LE JOURNAL DES ORCHIDÉES

GUIDE PRATIQUE DE CULTURE

rédigé et publié par LUCIEN LINDEN

Administrateur-Directeur de l'*Horticulture internationale*
Secrétaire de *l'Orchidéenne*

PUBLICATION BI-MENSUELLE

PUBLIÉE AVEC LA COLLABORATION DE

MM. J. Linden, Comte du Buysson, de Lansberge, G. Warocqué, R.-A. Rolfe, G. Miteau, Ém. Rodigas, P.-E. De Puydt, N. Funck, E. Wallaert. P. Gloner, G. Joris, A. Van Imschoot Fr. Desbois, A. Linden, E.-S. Rand, Dr Van Cauwelaert, E. Bungeroth, Alf. Bleu, James O'Brien, R. Martin Cahuzac, Dr Capart, Comte de Bousies, J. du Trieu de Terdonck, A. Lallemand, A. Cogniaux, Max Garnier, P. Silver, J. Moens, L. Lubbers, A. Dallière, Comte de Moran, O. Ballif, C. Ellner, Jules Hye F. Kegeljan, D. Massange de Louvrex, O. De Meulenaere, etc.

Paraît le 1er et le 15 de chaque mois en fascicules in-8° de 16 pages de texte

---

PRIX DE L'ABONNEMENT

10 francs par an, payables par anticipation;
6 mois : 6 francs; 3 mois : 4 francs

Un numéro-spécimen sera envoyé franco et gratis à toutes les personnes qui en feront la demande.

ON S'ABONNE A LA SOCIÉTÉ BELGE DE LIBRAIRIE
16, rue Treurenberg, Bruxelles.

LINDENIA

ICONOGRAPHIE DES ORCHIDÉES

publiée sous la direction de J. LINDEN

RÉDACTEURS EN CHEF : LUCIEN LINDEN ET ÉMILE RODIGAS

PUBLICATION MENSUELLE IN-FOLIO

Chaque livraison contient quatre belles planches

richement coloriées

Cette publication forme le plus beau, le plus exact et le meilleur marché des ouvrages de luxe périodiques spéciaux aux Orchidées. Le succès que **LINDENIA** à rencontré dans le monde des spécialistes, a engagé la direction a publier en même temps que l'édition française, une édition anglaise et une édition américaine.

CONDITIONS D'ABONNEMENT

I. **Édition française** : 60 fr. pour les 12 livraisons, payables par anticipation. On peut encore se procurer les volumes parus de la *Lindenia* aux prix suivants : 1er volume, 125 fr. — 2e volume, 100 fr. — 3e volume, 75 fr. — 4e volume, 65 fr.

(Les 4 volumes pris ensemble, 350 fr. — Un numéro-spécimen de l'année en cours, 6 fr.)

II. **English Edition** published on the 1st of each month. Half year suscription (6 months=24 plates) : U. K., post free, 25 sh.

III. **American Edition** published on the 1st of each month. Half year suscription (6 months=24 plates) : U. S. A., post free, 6 dollars.

ON S'ABONNE A LA SOCIÉTÉ BELGE DE LIBRAIRIE

16, rue Treurenberg, Bruxelles

REVUE BIBLIOGRAPHIQUE BELGE

Les Ouvrages belges dont le titre seul est renseigné dans ce numéro seront analysés dans un numéro prochain.

THÉOLOGIE — APOLOGÉTIQUE

DIDON (le Père), de l'Ordre des Frères-Prêcheurs. — **Jésus-Christ.** Nouvelle édition *complète*. *Bruxelles, Société belge de Librairie*. 1 volume in-12 de 900 pages avec cartes et plans. Prix : 5 fr.

Demi-reliure amateur, tête dorée. Prix : 8 fr.

Le livre du R. P. Didon est vraiment un chef-d'œuvre de science et d'art chrétien. Pourquoi ? Parce que, à travers tout le livre, la science se présente à point pour tout éclaircir, sans s'étaler jamais. Parce que l'art se devine en tout et ne se montre nulle part.

L'auteur met en tête de son livre une introduction, aussi bien fouillée et ordonnée que clairement et largement écrite. Il y fournit à son lecteur toutes les connaissances indispensables à la parfaite intelligence du caractère, de la doctrine et de l'œuvre du Sauveur. Il nous renseigne sur la composition des évangiles, leur authenticité et leur intégrité, leur but et leur style propre, leurs différences et leurs harmonies. Chemin faisant, il réfute les principales objections de la libre-pensée tant sur l'origine historique que sur le caractère miraculeux des récits évangéliques.

Tous les ouvrages annoncés peuvent être envoyés contre remboursement ou contre envoi du montant en mandat ou en timbres-poste. — Adresser les demandes à M. Oscar Schepens, Directeur de la Société belge de Librairie, rue Treurenberg, 16, à Bruxelles.

—

En dehors des ouvrages appréciés dans cette REVUE, *la Société belge de Librairie n'entend pas recommander les livres simplement annoncés.*

Çà et là, à l'occasion de quelqu'enseignement ou de quelque miracle, où éclate plus vivement la contradiction entre l'esprit de Jésus-Christ et l'esprit du siècle, une page se détache vigoureuse, étincelante, merveilleusement vibrante de foi et d'amour.

Nulle part cependant le ton et le style ne sont ceux de la chaire. L'écrivain, en s'abandonnant, reste trop maître de lui pour qu'un élan devienne un écart.

Je ne saurais mieux définir le caractère de ce bel ouvrage et, rendre l'effet qu'il tend à produire sur l'âme du lecteur qu'en citant ces paroles de l'éminent auteur :

« Écrit dans la solitude et le silence, loin de ce qui divise les hommes, fruit d'un travail long et persévérant, je puis dire de toute ma vie, ce livre n'est point une œuvre agitée de polémique, mais une œuvre tranquille d'histoire, une œuvre de foi. Il m'a semblé, en écrivant la vie du Maître, que sa beauté, sa douceur, sa sagesse, sa sainteté, sa charité, sa divinité rayonnant à travers ses paroles, ses actes, ses douleurs le défendraient mieux que nos faibles arguments et nos vaines colères. Je voudrais que quelque chose de Lui, un souffle de son âme et de son esprit eût passé dans ces pages. Je voudrais communiquer à tous ce qu'il m'a donné. » (Introduction, pp. LXXXVII.)

Ce souhait se réalisera. A. C. S. J.

VIGOUROUX (F.), prêtre de Saint-Sulpice. — **Dictionnaire de la Bible** contenant tous les noms de personnes, de lieux, de plantes, d'animaux mentionnés dans les Saintes Écritures, les questions théologiques, archéologiques, scientifiques, critiques relatives à l'Ancien et au Nouveau Testament et des notices sur les commentateurs anciens et modernes, avec de nombreux renseignements bibliographiques. Fascicule I : A — Aînesse (Droit d'). *Bruxelles, Société belge de Librairie.* 1 volume in-4° à deux colonnes, comprenant 320 colonnes, et accompagné de nombreuses figures et plans dans le texte. Prix : 5 fr.

(L'ouvrage complet comprendra environ 15 fascicules.)

Ce dictionnaire, quatre fois plus étendu que celui de Calmet, sera aussi complet que possible. Comme le titre l'indique, il contiendra tous les noms de personnes, de lieux, de plantes, d'animaux mentionnés dans les Saintes Écritures, les questions théologiques, archéologiques, scientifiques, critiques relatives à l'Ancien et au Nouveau Testament et des notices sur les commentateurs anciens et modernes avec de nombreux renseignements bibliographiques.

L'ouvrage sera orné de cartes, de plans, de vues de lieux, de reproductions de médailles antiques, de fac-similés de manuscrits, de reproductions de peintures et de bas-reliefs assyriens, égyptiens, phéniciens, etc.

M. Vigouroux s'est adjoint, pour cet immense travail, un grand nombre de professeurs d'Écriture Sainte des Séminaires de France, des religieux de divers ordres, des hébraïsants et divers spécialités. Nommons Victor Guérin, l'explorateur de la Palestine, Le Camus, Hamard, les Bénédictins de Solesmes, les Jésuites Brucker, Corluy, Sommervogel, Van den Gheyn, les professeurs Legendre, Levesque, Many, Philippe, Renard, Rohart, Thomas, Vacant, Beurlier, Grafin, Hyvernat de l'Université de Washington, Heidet et Lagrange de l'École des études bibliques de Jérusalem et une foule d'autres savants qui se sont fait connaître par des écrits de valeur.

La première livraison permet d'apprécier ce que sera l'ouvrage entier ; elle ne contient que le commencement de la lettre A jusqu'à Aînesse (droit d'Aînesse).

Nous y remarquons l'article *Aaron*, dû à la plume de M. Palis, aumônier à Bézier, suivi de *Aaron* lévite, *Aaron de Pesaro*, *Aaron Abiob*, *Aaron Abou-Aldari*, *Aaron Abraham*, *Aaron-Ben-Chaïm*, *Aaron-Ben-David*, *Aaron-Ben-Elie*, *Aaron-Ben-Joseph*, *Aaron-Ben-Moscheh-Ben-Ascher*, *Aaron-Ben-Schemouel*, *Aaron Moïse*, écrivains juifs, qui, tous, ont écrit touchant les Livres Saints. Les notices consacrées à ces auteurs sont fort courtes, mais substantielles. On voit par cette seule indication combien le dictionnaire est complet.

Les articles de géographie : *Abana*, *Abarim*, *Aben-Bohen*, *Abila*, *Abilène*, *Accaron*, *Accho ou St Jean-d'Acre*, *Achasib* sont rédigés d'après les plus récentes explorations par Victor Guérin, Vigouroux et Legendre. Des cartes, plans et vues permettent au lecteur de suivre sans fatigue et avec fruit les descriptions.

M. Mangenot commence ainsi la notice étendue consacrée à Abraham : « Abraham (hébreu : *'Abrâhâm*), d'abord nommé Abram (*'Abram*), descendait de Sem, dont il était séparé par dix générations (I Par. I, 27). Vraisemblablement le plus jeune des fils de Tharé, quoiqu'il soit nommé le premier (Gen. XI, 26), plutôt par rang d'honneur, en qualité de père des Hébreux, que par droit de primogéniture, il naquit à Ur, ville des Chaldéens, la Mughéir actuelle, située entre Babylone et le Golfe persique. Le nom Abraham est réellement assyrien ; il a été retrouvé comme nom propre dans les monuments indigènes, sous sa forme assyrienne *Abu-ramu*, ou, sans la terminaison assyrienne *Ab-ram*. Abu-ramu comme Ab-ram signifie : « Père-élevé ». On voit que l'auteur a mis à profit les renseignements nouveaux fournis par les inscriptions cunéiformes. M. Pannier de l'Institut catholique de Lille fait la même chose pour le mot Achad ou 'Akkad ; M. Battifol résume une foule de publications récentes dans son article « Actes apocryphes des Apôtres » et le Père Corluy défend contre l'école de Tubinque les « Actes » véritables.

L'article consacré à Adam est le plus étendu de cette première livraison. La première partie, rédigée par M. Palis, rapporte la création d'Adam, son élévation à l'état surnaturel, son séjour dans le paradis terrestre, sa chute et son expulsion du paradis jusqu'à sa mort, Adam dans le Nouveau Testament ou Adam figure de Jésus-Christ, qui est appelé pour cette raison le nouvel Adam, enfin les traditions sur Adam. Les points qui ne sont pas traités ici, comme, par exemple, la promesse d'un Rédempteur faite aussitôt après la chute, feront l'objet d'articles spéciaux. Une planche, empruntée aux monuments de l'ancienne Égypte, nous montre le Dieu Knoum façonnant l'homme sur le tour à potier. La seconde partie, confiée à la plume sagace de M. Hamard, traite de l'homme au point de vue scientifique et nous donne un excellent résumé de paléontologie sur l'homme préhistorique. L'auteur réfute par des arguments clairs et solides les théories évolutionnistes de Darwin, de Haeckel et des transformistes qui ont donné à l'homme une prétendue origine simienne ; il montre que l'état primitif de l'humanité n'a pas été l'état sauvage et que, de toutes les chronologies, celle dont la Bible nous fournit les éléments est encore la plus autorisée. Les articles : adoption, adultère, affinité, adoration, agriculture nous initient aux mœurs, usages et lois du peuple hébreu et montrent que les auteurs du Dictionnaire n'ont négligé aucune question. Le mot « Aile », qui semblerait au

premier abord ne devoir pas être séparé de l'oiseau, dont les ailes sont une des propriétés distinctives, nous donne les détails les plus intéressants sur les animaux ailés des monuments assyriens et égyptiens et sur le symbolisme des ailes.

On le voit, Mgr l'évêque de Nîmes a dit avec raison : Votre ouvrage prouvera au monde savant que la science française du XIXe siècle est digne de celle qui fit sa gloire dans les siècles antérieurs. Les élèves des séminaires, les prêtres, les laïques eux-mêmes qui ne supportent pas de rester étrangers aux sciences bibliqu es devront sans cesse avoir à leur portée votre dictionnaire de la Bible. T. L.

SCIENCES JURIDIQUES ET POLITIQUES

BELTJENS (Gustave), conseiller à la cour d'appel de Liége. — **Encyclopédie du droit civil belge. Première partie : Code civil** annoté d'après : les principes juridiques, la doctrine des auteurs belges reproduite ou analysée, les décisions des Tribunaux et des cours de Belgique, de 1814 à 1891. Ouvrage publié avec une préface par *Edmond Picard*, avocat à la cour de cassation de Belgique. Tome I — 2e et 3e livraisons (art. 1 à 710). *Liège*, *Godenne*. In-8°, 149-308-452 pages à 2 colonnes. L'ouvrage paraîtra par livraisons mensuelles de neuf ou dix feuilles, au prix de 50 cent. la feuille.

M. Beltjens poursuit avec persévérance et opiniâtreté, selon le mot de Me Picard dans la préface de l'ouvrage, son œuvre de compilation méthodique et de classification juridique. Dans ces deux nouvelles livraisons, il annote les articles 209 à 595, réalisant, par ses patientes et laborieuses recherches, tout ce que la première partie parue avait fait espérer du reste de l'ouvrage. R.

BERNIMOLIN (Eug.), docteur en droit et en sciences politiques et administratives. — **Les Institutions provinciales et communales de la Belgique.** Traité théorique et pratique de la législation provinciale et communale, ainsi que des lois électorales qui s'y rattachent. Tome I. *Bruxelles*, *Larcier*. 1 volume in-8° de 549 pages. Prix : 10 fr.

CLÉMENT (E.), avocat à Anvers, et **LEPINOIS** (F.), avocat à Namur. — **Des gardes champêtres des communes, des établissements publics et des particuliers.** Extrait augmenté du Code rural interprété. *Namur*, *Wesmael-Charlier*. 1 volume in-18 de 152 pages. Prix : 1 fr. 25.

Petit opuscule où les auteurs étudient, sommairement, les difficultés devant lesquelles les gardes champêtres peuvent se trouver dans l'exercice de leurs fonctions. L'ouvrage suit pas à pas les dispositions du Code rural, examinant sans beaucoup d'ordre, au fur et à mesure qu'elles se présentent, les multiples questions que ses articles soulèvent.

Les solutions sont en général nettes et correctes ; la jurisprudence, les auteurs, les travaux préparatoires et les circulaires ministérielles, ainsi que celles du parquet, ont été soigneuse-

ment compulsés. Mais l'ouvrage manque complètement de divisions et de vues d'ensemble, et les auteurs préfèrent souvent affirmer plutôt que discuter.

Dans un appendice, ils donnent le texte de la loi sur la chasse, de l'arrêté du 30 avril 1886 relatif à la police des chemins de fer vicinaux, des titres X, XII et XIII du Code forestier, ainsi que de la circulaire d'exécution de ce code, de l'arrêté du 1er mars 1882 sur les oiseaux insectivores, de la loi sur la pêche et de l'arrêté du 15 mai 1889 porté en exécution de cette dernière. Ils ajoutent enfin la nomenclature des contraventions à la police des cours d'eau, du roulage, des télégraphes, du téléphone, des tramways et de la voirie.

En somme, le petit livre de MM. Clément et Lepinois, s'il n'a pas un bien grand renom scientifique, est de nature à rendre de sérieux services aux modestes fonctionnaires dont il étudie la situation légale et pour qui il pourra constituer un guide précieux.

J. C.

Code de police communale de la commune de Saint-Josse-ten-Noode. *Bruxelles, Imp. Weissenbruch.* 1 volume in-8° de XII-111 pages. Prix : 2 fr.

Conférence du jeune barreau de Bruxelles, 50e anniversaire. Exposition du souvenir professionnel (14 février 1891). *Bruxelles, Ve Larcier.* Brochure in-8° de 51 pages avec frontispice. (Hors commerce.)

FALLOISE (Maurice), avocat près la cour d'appel de Liége. — **Traité des ouvertures de crédit.** *Liége, Nierstrasz.* 1 volume in-8° de 498 pages. Prix : 8 fr.

HANREZ (Prosper), ingénieur. — **La question de l'eau à Bruxelles et dans les faubourgs.** Conférence faite à la section cantonale de l'association libérale le 17 avril 1891. *Bruxelles, Imp. Guyot.* Brochure in-8° de 37 pages. Prix : 50 centimes.

M. Hanrez expose dans cette conférence, donnée à l'Association libérale, un problème très complexe et encore loin, nous paraît-il, d'être résolu : celui des eaux de Bruxelles. M. Hanrez expose les divers plans en présence et combat, notamment, non sans vigueur, le projet Van Hoegarden. L'auteur engage la ville de Bruxelles à prendre en mains la question des eaux avec la ferme volonté de la résoudre, à étudier les projets, puis à se constituer en société avec les faubourgs de l'agglomération pour la réalisation du plan adopté. La ville doit renoncer au bénéfice qu'elle retire de son exploitation actuelle et chercher, d'accord avec les faubourgs, les ressources nécessaires à la grande entreprise nouvelle dans l'impôt proportionnel sur le revenu. Telles sont les vues de l'auteur.

J. M.

LEYS (Baron Julien), conseiller communal d'Anvers. — **La politique du dégrèvement.** Le dégrèvement de la navigation (Extraits de *l'Opinion*, revus et augmentés). *Anvers, Imp. Legros.* Brochure in-8° de 75 pages. Prix : 1 fr.

Cette brochure se compose d'articles économiques parus en ces derniers temps dans le

journal *l'Opinion*, d'Anvers. L'auteur y soutient avec chaleur et conviction qu'il y aurait intérêt, pour Anvers même, et surtout pour le pays, à opérer le dégrèvement, au moins graduel, de tous les droits qui frappent les navires entrant dans le port de notre métropole commerciale.

L'abolition de ces droits aurait, d'après lui, pour résultat immédiat d'accroître dans des proportions considérables le développement de notre mouvement maritime et de procurer ainsi au Trésor public un accroissement énorme de recettes par l'augmentation de la prospérité générale du pays, du rendement des impôts et du trafic des chemins de fer.

Mais, comme la ville d'Anvers a dépensé de nombreux millions pour construire ses installations maritimes et que la taxe qu'elle perçoit lui est nécessaire pour équilibrer son budget et rentrer dans les avances qu'elle a déboursées, M. le baron Leys voudrait que ce fût l'État, et l'État seul, qui prît à sa charge le dégrèvement de tous ces droits. L'accroissement de ressources qui en résulterait pour lui compenserait largement, et d'ici peu, le sacrifice qu'il s'imposerait pour cette mesure.

Le dégrèvement, l'auteur le demande au nom de ce qu'il appelle le libre-échange intérieur, car si, dans les relations de peuple à peuple, il se prononce plutôt pour un régime protectionniste prudent et modéré, se pliant aux multiples exigences de notre situation industrielle, agricole et commerciale, il réclame énergiquement dans le pays même la suppression de toutes les charges arbitraires qui, enchérissant nos produits, entravent le développement de notre activité économique.

Seulement, comme cet idéal lui paraît difficile à réaliser avec notre législation électorale actuelle, il demande qu'on revise la Constitution en instituant une Chambre à attributions purement consultatives, et recrutée d'après un système électoral tout particulier, dont le caractère le plus original serait d'attribuer le droit de vote à tout abonné aux *Annales parlementaires* payant une cotisation qui servirait à rémunérer convenablement les élus.

Voilà une combinaison à laquelle les révisionnistes les plus convaincus n'avaient pas encore pensé !

Il y a un peu de tout dans cette brochure, de bons et de mauvais arguments. Il est à regretter que l'auteur ne les ait pas mieux coordonnés et n'ait pas donné à cet ensemble d'articles un peu décousus, une forme plus synthétique et un ordre plus méthodique.

J. C.

OTTEVAERE (Hip.), professeur de sciences commerciales à l'Athénée royal de Gand. — **Des comptes courants et d'intérêts.** Les trois méthodes. Procédés pratiques pour arrêter les comptes courants dans tous les cas. *Gand, Imp. Vandeweghe.* Brochure in-8° de 28 pages. Prix : 1 fr.

M. Ottevaere expose dans cette brochure trois méthodes pour régler les comptes courants et d'intérêts : la méthode progressive ou directe, la méthode rétrograde ou indirecte, la méthode hambourgeoise ou par échelles. Des exemples bien choisis et des preuves pratiques accompagnent l'exposé de chacun des systèmes. En général, les préférences de l'auteur sont pour la méthode rétrograde. Les explications que M. Ottevaere donne dans ce travail prouvent sa grande compétence en ces délicates matières ; mais ce riche fonds gagnerait à se manifester sous une forme plus claire et plus nette.

J. M.

Révision (la) **de la Constitution belge.** — Délibérations de la section de législation comparée de la Société d'études sociales et politiques. *Bruxelles, Aux Bureaux de la « Revue Sociale et Politique ».* 1 volume in-8° de 146 pages. Prix : 2 fr.

ÉCONOMIE SOCIALE

COLINS. — L'Économie politique, source des révolutions et des utopies prétendues socialistes. Tome V (Études XII à XV). *Bruxelles, Manceaux.* 1 volume in-8° de 520 pages. Prix : 3 fr. 50.

DEBAETS (Hermann). — **La banqueroute de la liberté.** *Gand, Siffer.* Brochure in-8° de 34 pages. Prix : 1 fr.

(Extrait du *Magasin littéraire.*)

DEKEYSER (Th.), avocat près la cour d'appel de Bruxelles. — **Questions politiques et sociales. Solutions.** *Gand, Imp. Vanderhaeghen.* Brochure in-8° de 98 pages. Prix : 1 fr.

LAGASSE (Ch.), président de la Section des Habitations ouvrières, et **DE QUÉKER** (Ch.), secrétaire de la même section et du Comité de Patronage. — **Enquête sur les habitations ouvrières de Bruxelles en 1890.** Rapport présenté au Comité de Patronage de la ville de Bruxelles (institué en vertu de la loi du 9 août 1889). *Bruxelles, Imp. De Bremaeker-Wants.* Brochure in-4° de 48 pages. Prix : 2 fr.

MARTEL (Henri). — **Étude synoptique sur les systèmes pénitentiaires, sur les congrès pénitentiaires internationaux et sur les patronages dans les principaux pays.** *Bruxelles, Vve Oudart (Imp. Lefèvre).* Brochure in-8° de 64 pages. Prix : 2 fr.

PASCAL (R. P. G. de), docteur en théologie et missionnaire apostolique. — **L'Église et la Question sociale.** Étude sur l'Encyclique « De la condition des Ouvriers ». Ouvrage suivi de la traduction officielle de l'Encyclique. *Bruxelles, Société belge de Librairie.* 1 volume in-12 de 128 pages. Prix : 1 fr.

Les études sur l'Encyclique *Rerum novarum* se multiplient. Une des plus importantes est celle du R. P. de Pascal.— En faisant l'analyse de l'Encyclique, l'auteur traite successivement de la nature et des causes de la question sociale ; de la solution socialiste ; du rôle de l'Eglise ; de ce que peuvent les institutions dues à l'initiative privée, les associations professionnelles, les corporations ; de ce que peut et doit faire l'État.

Nous remarquons (p. 65 et suiv.) une étude claire et succincte sur le régime corporatif et (p. 54 et suiv.) sur la question du *salaire familial.* Le pape n'aborde pas directement ce

point. Le P. de Pascal le traite d'après les meilleures autorités : « Nous pouvons établir que le prix naturel du travail est celui qui, en tenant compte du léger appoint apporté par la femme, permet au travailleur de suffir à son entretien, à celui de sa femme et de deux ou trois enfants. »

Pages 82 et 83, nous trouvons un *tableau synoptique* fait par M. de Marolles et qui a le mérite de faire saisir d'un coup d'œil tout le contenu de l'Encyclique.

Le P. de Pascal voit dans l'Encyclique de Léon XIII un acte *ex cathedra*. Nous nous permettrons de faire remarquer que, pour justifier cette qualification, il ne suffit pas qu'un document contienne un enseignement doctrinal sur des matières de foi ou de mœurs, adressé par le Pasteur suprême à l'Église universelle : il faut encore que le pape manifeste l'*intention de définir* la doctrine qu'il propose à la foi ou aux méditations des fidèles. Nous ne voyons pas cette intention clairement exprimée dans l'acte pontifical qui nous occupe. L'Encyclique *de la condition des ouvriers* » n'en est pas moins un document d'une incontestable autorité, et bien téméraire serait le catholique qui voudrait contredire aux enseignements qu'il contient. J. J. D. S.

STEVENS (J.). — **Le Patronage des condamnés adultes et des jeunes libérés,** suivi d'un projet de statuts. *Bruxelles, Société belge de Librairie.* 1 volume in-8° de 105 pages. Prix : 2 fr.

VAN DER SMISSEN (Édouard), avocat à la cour d'appel de Bruxelles. — **L'Encyclique de la paix sociale.** Conférence donnée à la Maison des Ouvriers de Bruxelles. *Gand, Siffer.* Brochure in-8° de 25 pages. Prix : 50 centimes.

(Extrait *du Magasin littéraire.*)

L'Encyclique du 15 mai, *Rerum novarum,* nous le savons déjà, ne saurait être assez méditée. Mais ici, comme en d'autres matières, le document lui-même a besoin d'être commenté et mis à la portée des diverses classes de lecteurs. M. l'avocat Édouard Van der Smissen est venu donner une conférence à la Maison des Ouvriers de Bruxelles et a joint quelques simples réflexions au texte de la lettre pontificale. C'est une bonne brochure de propagande populaire. A. C. H. D.

WEILER (Julien), ingénieur. — **L'arbitrage industriel devant la science économique.** Conférence donnée au conseil de conciliation et d'arbitrage des Charbonnages de Bascoup. Rapport sur les travaux de l'année 1890 (3e année). *Morlanwelz, Imp. Geuse.* Brochure in-8° de 52 pages.

SCIENCES HISTORIQUES

DE RAADT (J.-Th.), secrétaire de la Société d'archéologie de Bruxelles. — **Mélanges.** (Extraits des *Annales de la Société d'archéologie de Bruxelles.* Tome V : 1891.) *Bruxelles, Imp. Vromant.* Brochure in-8° de 10 pages. (Hors commerce.)

DIERICX DE TEN HAMME (Joe). — **Souvenirs du Vieux Bruxelles.** Tome II. *Bruxelles, Rossel.* 1 volume in-12 de 284 pages orné d'une gravure. Prix : 3 fr.

Il est plus que temps de consigner ces souvenirs. Encore quelques années et certaines choses seront difficilement crues par nos successeurs. M. Diericx de ten Hamme nous parle dans ce volume de l'Hôtel de Ville, de la Grand'Place, de l'Allée-Verte fréquentée en 1845 par la Famille Royale, de la Tour noire, de l'ancien Marché au poisson, du Temple des Augustins, etc.

M. Diericx n'a point tort de rappeler l'ancien marché au poisson que nous avons démoli en 1875 pour être remplacé par une halle, qui a déjà changé de destination.

L'auteur raconte, et non sans quelque plaisir, les vieux voyages en chaise de poste. Jusque vers 1848 environ, les gens un peu comme il faut avaient leur voiture de voyage, remisée habituellement chez leur carrossier. Fallait-il, par exemple, partir pour Paris ? On allait vingt-quatre heures à l'avance avertir le constructeur d'équipages d'avoir à examiner soigneusement le véhicule. Puis, on se rendait chez le maître de poste rue de Ligne. On partait, le lendemain, à l'heure arrêtée, dans une voiture fort confortable, munie de tiroirs, de cassettes et de tout un nécessaire de circonstance. Ce trajet, pour n'être point aussi rapide qu'en train express, ne manquait pas d'agrément. On arrivait à destination et les affaires se faisaient aussi bien qu'aujourd'hui. Ce livre sera lu avec fruit par tous ceux auxquels l'histoire de Bruxelles ne doit ni ne peut rester étrangère.

AD. D.

HOCK (AUGUSTE). — **Liége sous le régime hollandais (1820 à 1830).** Mœurs et coutumes bourgeoises. Avec une préface par A. Micha. *Liége, Vaillant-Carmanne.* 1 volume in-12 de XIII-187 pages. Prix : 2 fr.

Ah ! les bons souvenirs du vieux temps ! comme on les aime ! Il ne fut pas facile aux Liégeois, habitués aux libres allures sous leur débonnaire prince-évêque, de s'accommoder au régime français, et même hollandais. On aime à parcourir ces pages, où l'on apprend sous quelle terreur vivait le journalisme, menacé à tout instant de poursuites judiciaires. Les Ducpétiaux et les Jottrand en ont connu les douceurs. Mais aussi quel beau temps où M. Walther Frère méritait le prix de catéchisme ! On lira ailleurs que, dans la cité de St Lambert, les souvenirs du vieil abbé Rigo, décédé précisément en octobre 1830, sont restés vivaces.

A. C. H. D.

WELVAARTS (Th.-Ign.), prior, bibliothecaris der abdij Postel-Molle. — **Levensschets van Jacobus de Kort** eersten prelaat der herstelde abdij van Postel-Molle. *Antwerpen, Van Os-De Wolf.* 1 boekd. in-8° van 65 bladz. met 4 platen.

Ce sera toujours un spectacle consolant que la restauration de l'ordre monastique au lendemain des orgies révolutionnaires de 1793. Nous allons assister, en lisant cette monographie, à la résurrection de l'abbaye norbertine de Postel.

Jacques de Kort, né à Hoogeloon, dans le Brabant septentrional, le 21 décembre 1818, entra comme novice en 1840 à Averbode. En 1872, il est créé abbé de Postel et y décède le 20 octobre 1890.

Le révérendissime prélat a parcouru une carrière longue et féconde en bonnes œuvres. On est même parfois surpris de tout ce qu'il a pu réaliser, aussi bien dans l'ordre matériel que dans l'ordre intellectuel et religieux. On jettera avec plaisir un coup-d'œil sur le plan ichnographique de l'abbaye de Postel ; on apprendra quels sacrifices le digne abbé s'est imposée pour l'achat de grandes collections destinées à la bibliothèque ; ou aura une idée de ce qu'il a fait pour le bien spirituel des frères commis à sa garde. Une excellente impression typographique, des lettrines et des pages encadrées de rouge, voilà autant de qualités rehaussant le mérite de cette notice fidèle, écrite par un fils reconnaissant à la mémoire de son père en Dieu.

AD. D.

LITTÉRATURE — ROMANS

ABEL (Gustave). — **Le labeur de la prose.** *Gand, Imp. Dullé.* Brochure in-8° de 25 pages. Prix : 50 centimes.

(Extrait de la *Revue Universitaire* de Bruxelles.)

« Écrire, dit M. Gustave Abel, n'est pas toujours aussi facile que d'aucuns le pensent. Si je parviens à démontrer cette vérité à mes lecteurs, je n'aurai pas inutilement noirci du papier. »

Je crois cette vérité depuis longtemps avérée ; mais les détails recueillis par l'auteur sur la façon de travailler d'un certain nombre d'écrivains célèbres n'en sont pas moins intéressants.

L. M.

CHALON (Jean). — **Au Couvent.** Roman de mœurs belges. Édition populaire. *Verviers, Rensonnet.* 1 volume in-32 de 204 pages. Prix : 80 centimes.

DE MAISTRE (Xavier). — **La jeune Sibérienne.** *Bruges, Desclée.* 1 volume in-16 de 92 pages avec figures dans le texte. Prix : 50 centimes.

HUYSMANS (J.-K.). — **Là-Bas.** *Paris, Tresse et Stock.* 1 volume in-12 de 441 pages. Prix : 3 fr. 50.

Ceci est un livre exceptionnel et souverainement à blâmer. Les qualités d'artiste et de styliste, la verve picturale et osée de M. Huysmans sont suffisamment connues, comme aussi son absolu dédain de toute morale et de toute pudeur. Dans ce volume, il a voulu étudier *le Satanisme* contemporain, à la lumière des anciennes sorcelleries. Y a-t-il de la vérité et de la science dans cet ouvrage bizarre ? Messieurs les occultistes se sont élevés avec beaucoup de force contre les dires de M. Huysmans, et j'avoue décliner toute compétence. Bien peu de bibliothèques pourront recevoir, *dans leur enfer*, ce livre qui nous parle tant des choses de l'*Enfer*...

KRAINS (Hubert). — **Les Bons Parents.** — Consolatrix. — Le Bonheur des autres. — La Cité mercantile. *Bruxelles, Castaigne.* 1 volume in-12 de 132 pages. Prix : 2 fr.

Je me réserve d'analyser plus en détail le si littéraire et si original volume de M. Hubert Krains. Mais il convient de signaler ici l'auteur comme un de nos meilleurs prosateurs, revêtant d'une forme très *brillante* — si l'on veut prendre ce terme pour un qualificatif d'appréciation et non d'image, car son style a plutôt quelque chose de mystérieux — *des rêves* de poète ironique et observateur. *Les Bons Parents* forment l'étude la plus fouillée, la plus narrative du livre mais non, d'après moi, la plus intense. Quelle supériorité de conception poétique et grandiose, un peu sceptique hélas ! dans *Consolatrix !* et dans la *Cité mercantile !* cité maudite où l'égoïsme féroce a raccorni tous les cœurs, cité maudite où, sous un envahissement progressif et de plus en plus tyrannique de bien-être jouisseur et borné, les mères ne désirent plus enfanter que de petits monstres habiles à s'enrichir, cité si monstreuse enfin que la bassesse d'atmosphère morale qu'on y respire prend d'épiques et non entrevues proportions. E. G.

LOISE (Ferdinand), membre de l'Académie royale de Belgique. — **Méthode et Essais d'analyse littéraire.** *Louvain, chez l'auteur.* 1 volume in-18 de IV-184 pages. Prix : 2 fr.

SAROLEA (Charles). — **Henrik Ibsen.** Étude sur sa vie et son œuvre. *Liége, Vaillant-Carmanne.* 1 volume in-12 de 103 pages, accompagné d'un portrait d'Ibsen. Prix : 2 fr.

Voici une très curieuse et fort intéressante étude sur Ibsen. Certaines des idées personnelles de l'auteur sont discutables et partent évidemment d'une thèse formée et d'un esprit préconçu. Cela ne peut nous empêcher de rendre justice au soin avec lequel M. Sarolea semble avoir pénétré son auteur et à la distinction de goût qui lui a fait choisir le grand dramaturge norwégien comme sujet d'étude. Quiconque prétend interroger les lettres contemporaines devra étudier Ibsen, et le livre de M. Sarolea lui sera incontestablement utile. E. G.

LANGUE ET LITTÉRATURE FLAMANDES

ALBERT (Isidoor). — **De armen van Parijs.** Drama in zeven bedrijven, vertaald en bewerkt voor zeven werkersgenootschappen. *Gent, Stepman.* 1 boekd. in-18 van 105 bladz. Prijs : 1 fr. 50.

Ce beau drame, connu de tout le monde, a été traduit pour le théâtre flamand et y attire encore la foule à chaque représentation. M. Isidore Albert, un jeune littérateur de Gand, a remanié la pièce afin de pouvoir être jouée sur la scène de nos sociétés ouvrières, sans rôle de femme... Quoique la besogne ne fut nullement facile, le traducteur a bien réussi et la pièce trouvera partout un bon accueil.

L'impression laisse à désirer. D.

SAUWEN (Arnold). — **Gedichten.** *Antwerpen, De la Montagne.* 1 boekd. in-18 van 144 bladz. Prijs : 2 fr.

VAN LENNEP (Mr J.). — **De Werken van J. Van den Vondel** herzien en bijgewerkt door *J. H. W. Unger*. (1657 : Koning Davids Harpzangen). *Gent, Siffer*. 1 boekd. in-18 van x-296 bladz. met platen en portretten in den tekst. Prijs : 1 fr. 30. Gebonden : 2 fr.

Ce volume de la belle petite édition, revue par J. Unger, contient les psaumes du Roi-Prophète qui parurent pour la première fois en 1657 et qui appartiennent, avec les *Méditations sur Dieu et la religion*, les *Mystères de l'autel*, *Saint Jean le Précurseur* et *la Constantiniade* (dont le ms. est perdu), à la seconde période de l'auteur, après sa conversion au catholicisme.

Cinq gravures ornent les Psaumes, qui sont, en général, dignes du grand poète et parmi lesquels il y en a qui sont admirablement réussis. D.

VAN VOORDENHOVE (K.-L.). — **Historische alleenspraak : Pieter Van den Bossche vluchteling na den slag van Roosbeke, 1382.** *Temsche, Drukk. Schuerman-Boeykens*. In-18 van 8 bladz.

Petit monologue en prose, genre plus ou moins démodé.

L'auteur, qui probablement est jeune encore et qui n'entend guère de bons déclamateurs dans le bourg qu'il habite, ferait bien, s'il compte continuer la littérature dramatique, de suivre les grands concours, à Gand et à Anvers, par exemple.

Pierre van den Bossche a été, sans aucun doute, un homme courageux, vaillant et très méritant pour la commune de Gand ; mais on a traité ce sujet déjà tant de fois, ainsi que les Breidel et de Conink, les Artevelde et Yoens, qu'ils n'intéressent plus que médiocrement le public, à moins de trouver pour eux de nouvelles situations et des couleurs vraiment poétiques. D.

VAN VOORDENHOVE (K.-L.). — **Robrecht van Eine of misdaad en liefde.** Groot historisch drama met zang in een voorspel en drij bedrijven. *Gent, Siffer*. 1 boekd. in-8° van 86 bladz. Prijs : 2 fr.

Le sujet de cette pièce se rapporte à la croisade de 1157, à laquelle prit part Thierry d'Alsace, comte de Flandre, pour soutenir le roi de Jérusalem dans ses luttes contre les infidèles.

L'auteur a peint en couleurs vraies les souffrances du jeune Willebald, ainsi que le crime de Robert d'Eine. La pièce pourra être jouée avec succès sur la scène d'une association ouvrière et d'un patronage de jeunes gens. D.

SCIENCES BIOLOGIQUES

CARNOY, GILSON et **DENYS. — La Cellule.** Recueil de cytologie générale. Tome VI, 2e fascicule avec 8 planches. *Lierre, Van In*. In-4°. Prix de la livraison : 25 fr.

(Contient : Meunier : Téguments séminaux des cyclospermées, I. — Van Gehuchten : Sur la muqueuse olfactive des mammifères. — Denys et Poot : Sort de la peptone injectée dans le sang.)

SCIENCES MÉDICALES

CROCQ (J.), professeur à l'université de Bruxelles et membre de l'Académie royale de médecine de Belgique. — **Les Emissions sanguines.** Leur action et leur utilité. *Bruxelles*, *Imp. Hayez*. Brochure in-8° de 74 pages. Prix : 1 fr. 50.

(Extrait du *Bulletin de l'Académie royale de Belgique.*)

DUHRSSEN (Dr A.). — **Vade-Mecum d'obstétrique à l'usage des étudiants et des médecins.** Traduit de l'allemand d'après la 2e édition par le *Dr Ch. Van Aubel* et publié avec une préface par M. *le Dr F. Fraipont*, de l'université de Liége. *Liége*, *Nierstrasz*. 1 volume in-18 de x-190 pages, cartonné. Prix : 5 fr.

FRANCOTTE (Dr Xavier), professeur à l'université de Liége. — **L'Anthropologie criminelle.** *Liége*, *Nierstrasz*. 1 volume in-12 de 368 pages avec figures intercalées dans le texte. Prix : 3 fr. 50.

GUILLERY (le Dr H.). — **Vade-Mecum du médecin légiste.** 2 fascicules. *Bruxelles*, *Manceaux*. 2 volumes petit in-18, ensemble de 189 pages. Prix : 3 fr.

KUBORN (Dr Hyac.), médecin et professeur d'hygiène à l'École normale supérieure de l'Etat, pour les humanités à Liége. — **Cours d'hygiène générale et pédagogique** professé à l'école normale supérieure des humanités (1878-1891) et à l'école normale moyenne des régentes (1880-1885), précédé et accompagné de notions élémentaires de chimie biologique et d'anatomo-physiologie. *Bruxelles*, *Manceaux*. 1 fort volume in-8° de 1190 pages avec 88 figures dans le texte. Prix : 15 fr.

THIRIAR (J.), professeur à l'université de Bruxelles. — **Entretiens chirurgicaux faits à l'hôpital Saint-Jean** pendant les années 1886 à 1890. *Bruxelles*, *Manceaux*. 1 volume in-8° de 230 pages. Prix : 6 fr.

AGRICULTURE — HORTICULTURE

DE KEYSER (F.). — **Korte inhoud van landbouwlessen over de meststoffen.** Tweede uitgave. *Thielt*, *Van Landeghem-Minnaert*. In-8° van 47 bladz. Prijs : 50 centiemen.

SMETS (l'abbé Gérard). — **Les Parasites du Pin Sylvestre.** 2me édition

augmentée d'un supplément. *Hasselt*, *Ceysens*. Brochure in-8° de 48 pages, Prix : 60 centimes.

SMETS (G.) et **SCHREIBER** (C.). — **Recherches sur l'absorbabilité de quelques phosphates**. *Hasselt*, *Ceysens*. Brochure in-8° de 15 pages. Prix : 50 centimes.

Ces quelques pages, destinées à modérer l'engouement des novateurs scientifiques, sont marquées au coin d'un véritable bon sens pratique ; car les expériences multipliées y abondent et apprennent aux cultivateurs à se défier des nombreuses réclames répandues uniquement dans le but de les tromper. Des preuves ! donnez-nous des preuves ! demandent les auteurs, et la manière indiquée de faire les essais nous fait souhaiter que la brochure soit répandue avec profusion.

E. T.

VANDENBERGHE (Jules), directeur du laboratoire agricole provincial, à Roulers. — **Tourteaux et farines de lin.** Composition. *Bruxelles*, *Ramlot*. 1 volume in-8° de 28 pages accompagné de 6 planches représentant 24 micro-photographies. Prix : 5 fr.

L'ouvrage de M. Vandenberghe, directeur du laboratoire agricole provincial de Roulers, traitant de la composition, impuretés et falsification des tourteaux et farine de lin est appelé à rendre de grands services. L'auteur nous démontre d'abord l'utilité incontestable de l'examen microscopique et la nécessité de ne pas se tenir à l'analyse chimique *seule*, dans l'analyse des tourteaux, celle-ci étant, dans bien des cas, impuissante à déterminer s'il y a falsificaton ou non.

Les chimistes s'occupant des analyses si délicates des matières alimentaires apprécieront la valeur très grande de cet ouvrage ; ils y trouveront, avec mille renseignements utiles, de nombreuses analyses de tourteaux, de déchets servant le plus fréquemment à falsifier ces derniers prouvent ainsi que le mode de rechercher les falsifications.

Tous les chimistes, les propriétaires et les cultivateurs liront cette brochure avec grand intérêt et seront convaincus de la nécessité de se mettre en garde contre les falsificateurs éhontés dont l'audace semble grandir chaque jour. Des accidents signalés par l'auteur nous la véracité de ses assertions.

Tous les renseignements et faits donnés nous montrent la compétence très grande de l'auteur en cette matière, compétence, d'ailleurs bien justifiée, puisqu'elle est le résultat de quatorze années de nombreuses et patientes recherches.

Enfin, ce petit ouvrage, un des seuls en son genre, est complété par des micro-photographies exécutées avec art et représentant les péricarpes de graines qu'on rencontre le plus communément dans les tourteaux.

E. T.

WAGNER (J.-Ph.), professeur à l'école agricolede l'Etat à Ettelbruck (Luxembourg). — **Mathématiques et Comptabilité agricoles** à l'usage de l'enseignement et de l'agriculteur. Première partie : Arithmétique élémentaire appliquée à l'agriculture et à la vie usuelle, spécialement destinée aux écoles rurales d'adultes,

aux écoles primaires supérieures de la campagne, aux pensionnats, etc., 2e édition revue et augmentée. *Namur*, *Wesmael-Charlier*. 1 volume in-8° de 202 pages. Prix : 1 fr. 25.

La première partie des mathématiques et comptabilité agricoles par J.-Ph. Wagner est un volume contenant des données entièrement nouvelles.

L'auteur y résume d'abord un cours d'arithmétique élémentaire tout en ayant soin de faire converger les problèmes vers les opérations agricoles; les chapitres XII à XVI forment un véritable cours d'économie rurale ; les exercices donnés se rapportent tous aux frais d'une exploitation agricole, au placement des économies, à l'assurance du capital foncier et mobilier, aux caisses de retraite, aux hypothèques, aux fonds publics, au crédit foncier, au partage proportionnel et à la répartition de l'impôt foncier et mobilier.

Les chapitres XVII et XVIII traitent de l'échange (question monétaire) et enfin le chapitre XIX termine la première partie et parle de la recherche des racines carrées et cubiques.

A première vue, on est tenté de s'effrayer de tant de matières traitées en un volume de 200 pages, mais après examen on se rassure en voyant combien l'auteur a su rendre son sujet — si aride pour beaucoup — des plus intéressants.

Nous sommes certain que cet ouvrage sera étudié tant avec plaisir qu'avec fruit, et emportera l'approbation de tous. E. T.

ETHNOGRAPHIE — GÉOGRAPHIE — VOYAGES

ALEXIS-M. G. (le Frère). — **Le Congo belge et ses progrès**. Notice historique et géographique. *Alost*, *Procure des Frères*. Brochure in-8° de 16 pages accompagnée d'une carte de l'Afrique équatoriale et d'un portrait de S. M. Léopold II. Prix : 10 centimes.

La même brochure en flamand. Prix : 15 centimes.

Cette notice historique et géographique sur l'État indépendant du Congo est due à la plume exercée et toujours bien informée de l'un de nos meilleurs géographes, le Frère Alexis. Historique de la fondation, territoire, hydrographie, ethnographie et géographie politique, divisions et stations, progrès accomplis et renseignements commerciaux : le tout en 16 pages. C'est complet. A. C. H. D.

BAEDEKER (K.). — **Belgique et Hollande**, y compris le Luxembourg. Manuel du voyageur. 14e édition revue, corrigée et augmentée, *Leipzig*, *Baedeker*. 1 volume in-18 de XXXVI-409 pages, accompagné de 13 cartes, 19 plans de villes et plusieurs plans de musées. Relié en percaline souple. Prix : 7 fr. 50.

Édition anglaise du même ouvrage. Prix : 7 fr. 50.

Voici la 14me édition de *Belgique et Hollande* de la collection des Guides Baedeker, universellement répandus et estimés. Tout a été dit sur la valeur, la précision de renseignements et le côté éminemment « pratique » de ces guides ; il semble qu'on peut toujours l'affirmer sans donner dans la monotonie.

Nous nous abstiendrons d'ajouter ici quelque éloge ou commentaire absolument superflu. Disons que l'auteur a introduit dans cette nouvelle édition diverses modifications et améliorations heureuses, qui remettent son guide au niveau des moindres changements survenus dans nos villes de Belgique et des embellissements qu'on y a apportés.

Le guide proprement dit est précédé d'une intéressante notice de M. A. Springer sur l'*Art dans les Pays-Bas*. A.

DELBŒUF (J.), professeur à l'université de Liége.— **Les fêtes de Montpellier.** Promenade à travers les choses, les hommes et les idées. *Bruxelles, Weissenbruch.* Brochure in-8° de 75 pages. Prix : 1 fr. 50.

(*Extrait de la Revue de Belgique.*)

Guide du Touriste de Luxembourg en Écosse à travers le Luxembourg, l'Ardenne belge, les Flandres, la Mer du Nord et la Manche, le Comté de Kent, le Pays de Galles, les lacs anglais, l'Écosse. *Bruxelles, Imp. Monnom.* Album petit in-8° oblong de 175 pages, orné de 100 dessins originaux de *MM. Hoeterickx, Van Gelder*, etc. ; cartonné. Prix : 2 fr. 50.

L'idée de promener le lecteur du grand-duché de Luxembourg en Écosse à travers la Belgique et le pays de Galles peut paraître bizarre. Mais cette publication est due à la coopération de plusieurs lignes de chemin de fer intéressées dans ce trajet : voilà l'explication.

Quoi qu'il en soit, ce guide mérite une place honorable dans la collection de guides illustrés que chaque jour voit éclore. Le texte est presque exclusivement descriptif. Les gravures sont fort nombreuses et très intéressantes : les unes nous retracent les jolis paysages et les vieux châteaux du Luxembourg, qui deviennent de plus en plus à la mode. D'autres représentent les plages favorites, les grands ponts métalliques, les vieilles cathédrales et les ruines de l'Angleterre. D'autres enfin, et ce ne sont pas les moins belles, sont consacrées aux lacs mélancoliques de l'Écosse.

Quiconque a parcouru ces régions charmantes sera heureux d'en retrouver dans ce petit volume un souvenir très impressionnant. Ph. G.

READING (Victor). — **Spontin.** Sa vallée, son histoire, ses légendes, ses curiosités, son industrie, ses eaux. Avec préface par *Jean d'Ardenne. Bruxelles, Rozez.* 1 volume in-12 de VII-90 pages, orné de dessins de H. Cassiers et Léon G. Le Bon ; relié percaline souple. Prix : 1 fr. 25.

BEAUX-ARTS — ARCHÉOLOGIE

DE GOEY (R.). — **Catalogue of the Wiertz-Museum** ; preface taken from Ouida. A biographial notice by *Wirt Sikes*. Description of the pictures by *J. Richardson Mary Laing Meason, Wirt Sikes, J. Bearington-Askinson*, etc. extracted from many periodicals. *Bruxelles, Weissenbruch.* 1 volume in-16 de 70 pages. Prix : 50 centimes.

DE LOË (Bon Alfred), secrétaire de la Société d'archéologie de Bruxelles. — **L'Archéologie préhistorique gauloise, gallo-romaine et franque à l'Exposition universelle de Paris.** *Bruxelles, Imp. Baertsoen.* Brochure in-8° de 37 pages. Prix : 1 fr. 50.

(Extrait du *Bulletin des commissions royales d'art et d'archéologie*)

M. le baron Alfred de Loë est un de nos archéologues les plus sérieux. Il observe bien. Nous nous permettrons à ce titre de signaler son rapport sur l'archéologie préhistorique gauloise, gallo-romaine et franque à l'Exposition universelle de Paris de 1889. Analysons bien les faits ; la synthèse scientifique viendra plus tard. Ad. D.

GOOVAERTS (Alphonse), chef de section aux Archives générales du Royaume. — **Construction et Inauguration d'un Hôtel de Ville dans la première moitié du XVIe siècle (1526-1530).** L'Hotel de Ville de Léau et son perron d'après des documents inédits, précédé de notes sur les maîtres des travaux (bouwmeesters) de Léau, de 1404 à 1532. *Bruxelles, Imp. Baertsoen.* Brochure in-8° de 52 pages avec 2 planches hors texte. Prix : 2 fr.

LECLERCQ (Emile). — **Philosophie de l'enseignement des Beaux-Arts.** *Verviers, Gilon.* 1 volume in-18 de 207 pages. Prix : 1 fr. 20.

(Nos 222-223 de la *Bibliothèque Gilon.*)

Plusieurs des volumes publiés dans la Bibliothèque Gilon sont écrits dans un but plus ou moins hostile au catholicisme. Il ne nous déplaît point de montrer, une fois de plus, combien les doctrines révélées aident à agrandir notre horizon intellectuel.

Pour nous, l'objet propre, la fin immédiate, le but direct de l'art, c'est la beauté. Nous n'en dirons pas davantage et nous renvoyons M. Emile Leclercq à la lecture, pour le développement de cette thèse, des conférences faites à Notre dame de Paris, en 1867, par le R. P. Félix, décédé à Lille depuis peu.

Le collaborateur de la Collection Gilon a des visées moins hautes : l'art est *un mode individuel d'expression.* Franchement, cette définition ne pèche point par excès de clarté.

Le but à poursuivre, c'est de laisser la liberté au sentiment, ne point violenter l'instinct et enrichir le cerveau. Voilà les principes esthétiques (p. 70).

Dans une série de considérations préliminaires, on nous parle du dessin, du style, de la couleur, de la technique, du sujet, etc. Le premier chapitre est consacré à l'*enseignement de l'art*, le deuxième au *développement de l'art*, le troisième à *l'influence du milieu*, le quatrième à *la recherche de l'idéal.*

Il y a dans ce volume bien des erreurs à relever, même en matière de philosophie. L'auteur nous paraît être positiviste.

Est-il plus exact quand il nous apprend que, pour les croyants, le ciel est la *demeure des dieux*, tandis que, pour le *savant et l'observateur*, c'est *l'espace infini où l'imagination se perd* (p. 33) ?

A-t-il raison de dire qu'à l'époque ogivale le principe d'art est une *fleur sauvage, sans culture scientifique, un réalisme ingénieux* (p. 42)?

Il ne nous coûte point d'avouer que Rubens a qualifié de *barbare* l'architecture gothique (p. 51). Ce catholique fervent, qui ne se gênait guère à Londres pour aller entendre la messe tous les jours à l'ambassade d'Espagne, ce pieux secrétaire de la congrégation de la T. S. Vierge à Auval, s'est trompé sur le caractère des grandes églises du moyen-âge, ne lui en déplaise, et M. Leclercq a tort de vouloir tirer parti de ce témoignage, les cathédrales de la période ogivale sont fort belles.

M. Leclercq (p. 136) fait une remarque qui se retourne contre sa définition de l'art : « L'art des ancien Egyptiens ne fait qu'un avec la vie en Egypte : l'un est l'explication grandiose de l'autre. » C'est précisément parce que notre palais des beaux-arts et notre palais de justice sont un *mode individuel d'expression*, ne s'identifiant nullement avec le sentiment des masses, qu'il ne parviendront jamais à passionner personne. Il n'y a point à craindre qu'en présence des arcades de l'un de ces édifices et de la coupole de l'autre, aperçue seulement à l'extérieur, un peintre, fût-il compagnon de voyage de M. Emile Leclercq, s'écrie, comme il nous le raconte de la cathédrale de Tournai : « Que c'est beau ! que c'est beau ! que c'est beau ! tandis qu'il versait des larmes, douces à coup sûr. (p. 12). » Nos individuels, nos impressionnistes du jour ne nous feraient jamais verser que des larmes amères. AD. D.

Nederlandsch Liederboek uitgegeven door het Willems-Fonds. Deel I : Vaderlandsche en plaatselijke liederen. *Gent*, *Vuylsteke*. 1 boekd. in-8° van VIII-180 bladz. met muziek. Prix : 1 fr. 50.

RADOUX (J.-THÉODORE). — **Vieuxtemps. Sa vie et ses œuvres.** *Liège*, *Bénard*. 1 volume in-8° de 180 pages, orné de nombreuses gravures dans le texte. Prix : 2 fr. 50.

VAN HOUCKE (A.-H.-L.), ingenieur-architecte. — **Eléments de l'histoire de l'architecture.** Ouvrage autographié et illustré par *A. Rentmeesters*, d'après les dessins de l'auteur. Tome I. *Gand*, *Stepman*. 1 volume in-4° de 174 pages. Prix : 6 fr.

M. Van Houcke le dit dans son avant-propos : Il a recherché l'utilité des jeunes gens qui se destinent à la carrière artistique et procure aux personnes appelées à s'occuper de questions d'art le moyen de s'initier rapidement aux caractères principaux des différents styles d'architecture. Ce but excellent nous paraît avoir été atteint par l'estimable auteur.

On nous fera donc grâce des monuments celtiques, chinois, mexicains, pour aborder dans des chapitres distincts l'architecture égyptienne, chaldéo-assyrienne, perse, indienne, grecque, étrusque, romaine, latine, byzantine (chapitres II-X). Le texte, autographié très lisiblement, est rehaussé par un grand nombre de figures bien dessinées.

Il y aurait peut-être quelques corrections à indiquer : elles sont même plus du ressort de l'histoire que de l'architecture proprement dite. Il n'est pas trop exact de dire que la religion sortit des souterrains avec Constantin ; nous ne dirions pas que le temple païen ne pouvait servir d'église à *cause de sa destination* (p. 115) : nous écririons plutôt à cause de son peu d'étendue, car les chrétiens utilisèrent parfaitement le Panthéon et le Parthénon. Étant

donné le programme chrétien, il est évident que la basilique civile des Romains était un modèle dont les disciples du Christ pouvaient parfaitement s'inspirer. M. Van Houcke a utilisé ici les *Éléments* d'archéologie de M. le Chanoine Reusens, ouvrage universellement apprécié et auquel la Société française d'archéologie, dans l'un de ses plus récents congrès, a décerné la grande médaille d'or. Espérons que la IIe partie de l'ouvrage de M. Van Houcke ne se fera pas trop attendre et sera le digne pendant de son aînée. AD. D.

PÉDAGOGIE — LIVRES CLASSIQUES

BAUDENELLE (J.), professeur de gymnastique à l'Athénée royal de Verviers. — **La Gymnastique pédagogique pour garçons** à l'usage des Sociétés, de l'Armée et des Établissements d'instruction. *Verviers, Imp. Remacle.* 1 volume grand in-8° de 258 pages, orné d'environ 2000 figures. Prix : 6 fr.

BERNIER (J.), régent à l'École moyenne de Huy. — **Cent leçons de style** préparées avec plans, moyens de développement, développements, dictionnaires analogiques en rapport avec les sujets traités (Narration, Descriptions, Lettres diverses, Exercices de reproduction, etc.) à l'usage des écoles primaires, des écoles d'adultes et des écoles moyennes. *Namur, Wesmael-Charlier.* 1 volume in-12 de 190 pages cartonné. Prix : 1 fr. 75.

CARRÉ (I.) et **MOY** (L.). — **L'année préparatoire de Rédaction et d'Élocution** à l'usage des Écoles primaires et des Cours préparatoires des établissements de l'Enseignement moyen. Édition appropriée aux besoins de l'enseignement en Belgique, avec l'autorisation des auteurs, par *M. A. Famenne*, professeur à l'École normale de l'État, à Verviers. *Paris, Colin.* 1 volume in-18 de 120 pages, illustré de nombreuses vignettes. Prix : 80 centimes.

DE GUCHTENAERE (B.) en **HERNAELSTEEN** (L.), onderwijzers aan de Stadsscholen van Gent. — **Het eerste Rekenboek.** Geheele getallen. *Namen, Wesmael-Charlier.* 1 boekd. in 18 van 30 bladz. Prijs : 15 centiemen.

HENRY (F.) en **DEFOIN** (A.). — **Rekenkunde in concentrische leergangen** voor het lager onderwijs. Vertaald door *Aug. Theunen.* Middelbare graad. *Namen, Wesmael-Charlier.* 1 boekd. in-18 van 72 bladz. Prijs : 25 centiemen.

KESLER (J.) en **NEECKX** (E.). — **De tweede landstaal.** Praktische leerwijze om de walen en franschen, nederlandsch te onderwijzen (B. Lees- en Spreekoefeningen). *Gent, Hoste.* 1 boekd. in-18 van 124 bladz. Prijs : 85 centiemen.

LAMOTTE (E.), professeur aux Écoles moyennes de Bruxelles. — **Lectures sur le globe.** Ouvrage adopté par le conseil de perfectionnement de l'enseignemen

primaire. *Namur*, *Wesmael-Charlier*. Première partie : 2e degré. 1 volume in-12 de 104 pages, orné de vignettes, cartonné. Prix : 60 centimes.

Deuxième partie : 3e degré. 1 volume in-12 de 160 pages, illustré et cartonné. Prix : 80 centimes.

LAPAILLE (R.), professeur à l'Athénée royal de Huy. — **L'enseignement de la langue maternelle** à l'école primaire, en Belgique et en France. *Liége*, *Bénard*. Brochure in-8° de 45 pages. Prix : 70 centimes.

Voici un livre qui ne chatouillera pas agréablement certains auteurs de grammaires encore vivants et qui ne sera point sans donner quelque satisfaction aux amis des vieilles chansons. Celles-ci, dit le proverbe, sont les meilleures. Il s'agit, dans l'espèce, de la réhabilitation de la grammaire de Noël et Chapsal, universellement admise dans nos écoles, il y a un demi-siècle.

M. Lapaille jette d'abord un coup d'œil sur l'enseignement du français à l'école primaire. Puis il discute le plan en grammaire. Troisièmement, il traite de l'enseignement grammatical. Vient en quatrième lieu l'enseignement de la langue. Enfin l'auteur nous parle de la rédaction. Toutes les critiques de l'écrivain sont appuyées d'exemples dont plusieurs sont tout à fait typiques.

Professeur à l'Athénée de Huy, M. Lapaille à dû laisser nécessairement de côté certaines considérations que nous nous permettrons de signaler. La politique gâte tout, même les grammaires.

Voici un pédagogue donnant aux gamins de nos écoles primaires cet exemple d'un substantif employé en fonction d'adjectif : M. Rogier a été plusieurs fois ministre. Qui empêchera un autre faiseur de manuels de dire demain : M. Malou a été ministre en 1845, en 1871 et en 1884 ?

Copions un autre exercice tiré d'un livre à l'usage des classes préparatoires : « Je suis un jeune écolier ; je fréquente l'école communale. Chaque jour, je suis levé et habillé de bonne heure ; je déjeûne rapidement et je me dirige ensuite vers l'école. Dans la rue, je salue poliment les passants, je ne crie pas, je parle paisiblement avec mes compagnons. A l'école, je suis attentif aux leçons, j'étudie convenablement toutes mes leçons, je les récite correctement et j'exécute tous mes devoirs avec soin. Je suis respectueux envers mon maître et j'ai des égards pour tous mes condisciples. Je mérite ainsi la confiance de tous mes supérieurs et je gagne l'estime de tout le monde. »

Ce petit chérubin communal a oublié sa prière du matin dans cet examen de conscience. Les humbles disciples de J. B. de la Salle lui auraient modestement appris qu'on *va à l'école* à l'âge de huit ans au lieu de *se diriger vers*, qu'on parle *à* quelqu'un et qu'il faut être sobre du mot *tout*. Répéter cet adjectif quatre fois en cinq lignes, c'est un peu trop. O méthodologie ! ! O pédagogie ! ! O grammaire ! ! Vous renfermez plus de mystères que la religion.

A. C. H. D.

LEMOINE (Jules), instituteur. — **L'homme.** Cours de sciences naturelles et leçons de choses (premier degré de l'enseignement intuitif à l'école primaire). 2e édition. *Namur*, *Wesmael-Charlier*. Bruchure in-18 de 48 pages. Prix : 60 cent.

Les programmes prescrivent l'*enseignement des choses*. Il faut bien s'y conformer. M. Jules Lemoine, instituteur, a bien fait de répondre à cette exigence en nous donnant chez l'éditeur namurois, avantageusement connu dans le monde pédagogique et ailleurs, une petite brochure de 48 pages sur l'homme.

La description des membres du corps de l'homme, bras, visage, etc., est accompagnée de quelques indications utiles et d'un petit trait d'histoire. C'est un manuel écrit en vue de forcer les élèves à réfléchir par eux-mêmes. A. C. H. D.

SIEUW (den Eerw. Heer D.), pastoor te Klerken (Westvlaanderen). — **Leeslessen over vaderlandsche geschiedenis**, gegeven naar het leerprogramma der lagere scholen. *Thielt, Pollet-Dooms,* boekd. in-18 van 150 bladz. Prijs : 45 cent.

STERCKX (Renatus). — **Plantenkunde van de middelbare scholen.** Uit het fransch vertaald door Michel Weber. In overeenstemming met het nieuwe programma, onder dagteekening van den 4n september 1888. *Namur, Wesmael-Charlier*. 1 boekd. in-12 de 174 bladz. met 154 platen in den tekst, gecartonneerd. Prijs : 1 fr. 75.

THÉLIE (L.), professeur de Mathématiques à l'École normale de Verviers. — **Géométrie élémentaire. Théorèmes et problèmes** comprenant les principales questions posées aux examens de l'École militaire. *Namur, Wesmael-Charlier*. 1 volume in-12 de 111 pages avec figures dans le texte, cartonné. Prix : 2 fr.

ASCÉTISME — PIÉTÉ

BEAUVOIS (M. le Chanoine), aumônier des Sœurs de Notre-Dame à Anvers. — **La Vénérable Mère Julie Billiart,** fondatrice de la Congrégation des Sœurs de Notre-Dame de Namur, fervente adoratrice du T. S. Sacrement. Rapport présenté au Congrès eucharistique d'Anvers 1890. *Anvers Imp. Bellemans*. Brochure in-8° de 12 pages.

Rien de tel pour nous attirer à la pratique de la piété que les exemples des saints. Nous avons lu avec le plus grand plaisir, nous en faisons la sincère déclaration, quelques traits caractéristiques de la dévotion de la vénérable fondatrice de la Congrégation des Sœurs de Notre-Dame du Très-Saint Sacrement. Cela est bon à rappeler donc un moment où, comme quelqu'un le disait au congrès eucharistique de Liége, les dévotions menacent de tuer la dévotion. A. C. H. D.

BUSSIÈRES (M. le Baron Th. de). — **Conversion de Marie Alphonse Ratisbonne.** Relation authentique, suivie de la lettre de M. Marie-Alphonse Ratisbonne à M. Dufriche-Desgenettes, fondateur et directeur de l'archiconfrérie de Notre-Dames des Victoires. *Bruges, Desclée*. 1 volume in-16 de 136 pages avec figures dans le texte. Prix : 65 centimes.

CEPARI (Père), S. J. — **Vie de Saint-Louis de Gonzague**, de la Compagnie de Jésus. Édition traduite de l'Italien par le P. Calpin, revue, corrigée et augmentée de quelques opuscules de S. Louis. *Bruges*, *Desclée*. 1 volume in-8° de 396 pages, accompagné d'un portrait et d'un autographe. Prix : 4 fr.

Tous ceux qui ont écrit la vie de saint Louis de Gonzague ont emprunté à Cepari, quand ils ne se bornaient pas à le copier ou à l'adapter. On a pu et on a dû combler des lacunes inévitables chez un biographe contemporain de son héros, mais cette sincérité d'accent, cette émotion contagieuse d'un témoin qui raconte ce qu'il a vu, nul ne l'a égalée. Et quel témoin était plus que le Père Cepari à même de bien voir et de bien juger le travail de la grâce dans cette âme privilégiée qui n'avait point de secrets pour lui ? Entre toutes les traductions du Père Cepari, une des meilleures est à coup sûr celle du Père Calpin. Aussi ne doutons-nous pas que cette réédition ne soit bien accueillie du public, en cette année 1891 qui verra célébrer le solennel centenaire du saint Patron de la jeunesse. On trouvera avec plaisir, à la fin du volume, quelques lettres et fragments d'écrits de saint Louis qui ne sont pas sans intérêt.

DES FOURNIELS (Roger). — **Vie de Jean-Baptiste Laroudie**, du tiers-ordre de St François d'Assise, membre des conférences de St Vincent de Paul. Ouvrage publié avec une préface de M. l'abbé Garnier. *Bruges*, *Desclée*. 1 volume in-8° de 225 pages. Prix : 1 fr. 30.

Beau et fidèle portrait d'un vaillant chrétien. C'est bien lui, avec sa foi lumineuse et son langage abrupt, avec son esprit si personnel et sa candide docilité, avec son besoin dévorant d'apostolat, sa résistance obstinée à tous les biais, à toute demi-mesure, à tout ce qui est faux et malsain, et cependant toujours humble, actif sans être tumultueux, sensible et compatissant à toute souffrance. De cette vie si cachée dans des circonstances médiocres, se dégage groupé, mis en heureux relief bon nombre d'anecdotes qui lui donnent une grande physionomie et en font une prédication populaire ; elle est encore éclairée par des citations de lettres où cette âme si forte et si pieuse se livre sans méfiance. Pour attirer l'attention sur cette noble existence et imposer le respect, il suffisait d'être vrai ; ce livre est par surcroît gracieux et élégant.

KESTENS (P. François), S. J. — **Vie de Madame Criquelion, née Clara Bourlard.** *Bruges*, *Desclée*. 1 volume in-8° de 240 pages, illustré de nombreuses gravures. Prix : 1 fr. 30.

« C'est précisément, écrit l'auteur, parce que l'exemple laissé par Madame Criquelion est parfaitement imitable qu'il convient de le proposer pour modèle. Que de fois en effet ne dit-on pas : Oh ! les saints ne respirent pas la même atmosphère que nous, la route qu'ils ont parcourue est inaccessible à notre faiblesse ! Eh bien, voici à côté de vous une personne qui s'est sanctifiée dans des conditions analogues à celles où vous vous trouvez : elle s'est sanctifiée dans le monde, dans les affaires, dans les souffrances. Qu'est-ce qui vous empêchera de la suivre ? » Mgr Gravez, évêque de Namur, après avoir rendu témoignage à la sincérité et à la fidélité de l'auteur, dit à son tour : « En lisant cette vie, où les exercices de piété et les devoirs d'état se concilient si bien et se soutiennent mutuellement, où les actes les plus héroïques

semblent accomplis sans effort, les femmes chrétiennes apprendront ce que peut opérer la grâce dans une âme toujours fidèle. »

STOLZ (Alban). — **Wegwijzer voor tijd en eeuwigheid** of de Vaderons en de Weesgegroet voor het volk. Naar de 16e uitgave uit het duitsch vertaald door eenen priester. Tweede deel. *Leuven*, *Karel Peeters*. 1 boekd. in-12 van 308 bladz. Prix : 1 fr.

Dans le premier volume de cet ouvrage, on a expliqué les quatre premières demandes du *Pater*. On a appris à connaître Dieu, sa souveraineté, sa puissance et sa Providence. Dans ce second volume, l'auteur traite des trois dernières demandes du *Pater* et, chemin faisant, des dix commandements de Dieu.

On passe ensuite à l'explication de l'*Ave Maria*. — Presque à chaque page de cet attrayant traité on trouve des exemples à la portée de tous. La lecture de ces solides instructions, vraiment populaires, ne peut manquer de faire beaucoup de bien. Nous le recommandons aux prédicateurs et aux simples fidèles. J. J. D. S.

SUIS (Jean). — **La Passion catholique !** Première partie : Religieuse — Sœur Magdale. *Namur*, *Godenne*. Brochure in-12 de 63 pages. Prix : 75 centimes.

TACHARD (R. P.). — **Clarævallensis Florilegium Sacrum** ou la **Doctrine Spirituelle de Saint-Bernard**, docteur de l'Eglise. Textes latin et français accompagné de notes marginales. *Bruges*, *Desclée*. 1 volume in-16 de 319 pages, filets rouges. Prix : 3 fr.

Les fêtes du Centenaire de saint Bernard donnent une nouvelle actualité à ce petit livre, résumé de la doctrine spirituelle de saint Bernard, et qui n'est composé scrupuleusement que de textes provenant des œuvres authentiques de ce grand saint. Les âmes chrétiennes y trouveront la matière de pieuses lectures ; les prédicateurs, qui sont, selon l'expression de saint Bernard, les Pères nourriciers spirituels, s'en serviront utilement pour leurs préparations, car ce livre leur fournira des fruits très éminemment propres à nourrir les âmes.

VAN BIERVLIET (Mélanie), de la Sainte-Famille. — **L'Ange Gardien.** *Tournai*, *Casterman*. 1 volume in-8° de 273 pages. Prix : 2 fr.

L'infatigable auteur de tant de bons livres écrits pour l'instruction, l'éducation et la piété des jeunes personnes a voulu leur faire connaître l'office que remplit l'ange gardien en ce monde.

L'introduction contient en quelques pages la substance de la doctrine des livres saints sur la nature et l'histoire des Anges. Les vingt et un chapitres du corps de l'ouvrage présentent, sous la fiction de l'histoire intime d'une famille chrétienne et pieuse, une série de tableaux très intéressants, où l'on voit le secours que nous prêtent les saints anges gardiens dans les différentes circonstances de la vie. Cette lecture est très attachante ; les conseils que Mme Van Biervliet prodigue à ses chères élèves sont toujours pratiques et marqués au coin de la prudence et de la sagesse. Recommandons ce bon travail pour les distributions de prix dans les établissements de jeunes filles. J. J. D. S.

VAN DER AA (J.), S. J. — **Het rijk der Hemelen.** Brieven aan mijnen broeder. *Leuven, Istas.* 1 boekd. in-18 van 255 bladz. Prijs : 1 fr. 50.

L'auteur de cet opuscule est connu dans le monde des lettres par ses solides résumés de Philosophie, édités naguère en cinq volumes latins. Il nous donne aujourd'hui un excellent traité populaire *de Ecclesia*. Car sous la forme de lettres familières à son frère, c'est un véritable traité de théologie qui nous est offert.

Toutes les parties constitutives du *Royaume du ciel* sont successivement passées en revue : le Roi, sa bonté, sa munificence ; le gouvernement des âmes, les sujets ; l'armée, le législateur, le pouvoir judiciaire ; les effets du gouvernement de l'Eglise dans les âmes par les sacrements et par l'instruction ; le but final du gouvernement divin ou la récompense éternelle des bons et le châtiment des méchants.

Le dernier chapitre jette un regard d'amour sur la Vierge Marie, la reine-mère.

J. J. D. S.

VARIA

Annuaire ecclésiastique de l'Archevêché de Malines pour 1891. *Malines, Hyckmans-Van Deuren.* 1 volume in-18 de 120 pages. Prix : 1 fr. 25.

Annuaire des fournisseurs (fabricants et industriels) du Clergé, des communautés et des maisons d'éducation religieuses suivi d'un Guide-notice sur les Pèlerinages de France et de Belgique (1890-91). 1 volume in-8° d'environ 700 pages, cartonné (couverture parcheminée) Prix : 6 fr.

Annuaire officiel du Commerce et de l'Industrie pour 1891. Indicateur de toutes les administrations publiques, de la magistrature, officiers ministériels, commerçants, industriels, agriculteurs, particuliers, etc., ou Répertoire complet des 1.650.000 principales adresses de Belgique. *Bruxelles, Mertens.* 1 fort volume in-8° d'environ 2000 pages, cartonné toile. Prix : 20 fr.

Bruxelles et ses Faubourgs (à part). Prix : 12 fr. Province (à part). Prix : 12 fr.

BUYSE (Omer). — **Een leven in drie drama's.** Vrij vertaald naar het fransch van *Pérégrin. Brussel, Belgische Boekhandelmaatschappij.* In-8° van 16 bladz. Prijs. 10 centiemen.

(N^r 1 *der Uitgaven van den Kruisbond.*)

Cette nouvelle de Pérégrin a été traduite en flamand par M. Omer Buyse comme brochure de propagande par la Ligue antialcoolique belge. Un ménage, composé du père, de la mère et d'une fille unique, était heureux quand le père ne rentrait pas le soir pris de boisson. Un jour celui-ci, pris de délire, assomme un agent de police. Pour ce meurtre, il est condamné en cour d'assises à vingt ans de prison. Il meurt ramolli. Sa fille épouse un garçon, qui, disait-on, s'oubliait parfois. Mais que voulez-vous, il était orphelin et trouvait sa famille parmi des compagnons de boire. Le mariage, hélas ! ne changea point une mauvaise habitude prise et

le mari mourut d'épuisement, après avoir vu naître cinq enfants dont un seul atteignit l'âge de sept ans. La pauvre Marthe resta seule pour contempler tant de ruines accumulées par le funeste genièvre, *cette plaie des villages* ET DES VILLES. A. C. H. D.

Démocrate (le) **socialiste va venir !** Cri d'alarme au peuple des campagnes par un vieux curé de campagne. Traduit de l'allemand avec l'autorisation de l'auteur et de l'éditeur par un curé de la Hesbaye, sur la 14e édition non corrigée. *Liége, Godenne.* Brochure in-12 de 32 pages. Prix : 25 centimes.

Un vieux curé de village a jeté un cri d'alarme dans une brochure allemande. Ce travail, destiné à l'élément populaire, a été traduit en français par un curé de la Hesbaye. Ces deux excellents prêtres ont fait une bonne action.

Il y a quatre questions à résoudre :

I. *Qui vient ?* C'est le démocrate socialiste, c'est-à-dire presque toujours un déclassé tout au moins, pour ne point parler de ses sentiments religieux et de sa conduite morale.

II. *D'où vient-il*, ce démocrate socialiste ? Il exploite auprès du peuple certains inconvénients ou certains maux réels, inhérents à notre condition sociale présente, les excès de la fabrication, par exemple, ou l'exploitation des travailleurs par des capitalistes sans entrailles.

III. *Que veut-il* ce démocrate socialiste, en fait de religion, en fait de famille et de propriété Quelles idées a-t-il du travail et de l'État ? Il ne rêve que bouleversements et ruines ; il ne réussira jamais qu'à détruire et ne saurait rien édifier de solide.

IV. *Où sera le remède ?* Dans la pratique sincère des enseignements de la religion.

A. C. H. D.

Homme (un) **d'œuvres : Ferdinand-Jacques Hervé-Bazin (1847-1889).** *Bruxelles, Société belge de Librairie.* 1 volume in-8° de XVI-404 pages. Prix : 6 fr.

LAUSCHER (H.), curé de Hodimont. — **Adolphe Kolping,** fondateur du « Gesellenverein ». *Liége, Dessain.* Brochure in-18 de 16 pages. Prix : 6 centimes.

(*Tracts populaires, n° 8.*)

LIMBOURG (Pierre). — **Les pères de la Révolution : Jean-Jacques Rousseau** suivi de **Les Encyclopédistes.** *Liége, Dessain.* Brochure in-18 de 16 pages Prix : 6 centimes.

(*Tracts populaires, n° 9.*)

Deux bonnes brochures de propagande. Adolphe Kolping, quel nom ? C'est le fondateur des *Gesellenverein*, ces sociétés ouvrières qui ont régénéré l'Allemagne. Kolping, né à Kerpen, en 1813, était fils de pauvres gens et pratiqua l'état de cordonnier. Devenu prêtre plus tard, il fut successivement vicaire à Uberfeld et à la cathédrale de Cologne. Il mourut dans cette dernière ville recteur de la *Minoriten Kirche* où ses restes mortels ont été déposés en 1865 par faveur spéciale du gouvernement prussien.

Comme contraste à cette vie édifiante, consacrée tout entière au bonheur des autres, on lira quelques traits de la vie vagabonde de Jean-Jacques Rousseau, l'un des pères et le théoricien de la révolution française. On sait que ce personnage licencieux envoya aux Enfants-trouvés les

cinq fruits d'une liaison criminelle avec une servante. La brochure est complétée par quelques appréciations sur les deux coryphées de l'Encyclopédie du XVIIIe siècle, d'Alembert et Diderot. Ceux-ci également des modèles de toutes les vertus civiques et sociales. A. C. H. D.

MAHUTTE (Franz). — **Bruxelles vivant.** *Bruxelles, De Nocée.* 1 volume in-18 de 307 pages. Prix : 3 fr. 50.

MOENS (J.-B.). — **Histoire des timbres-poste** et de toutes les marques d'affranchissement employées en Espagne, suivie de l'histoire générale des timbres fiscaux mobiles, depuis leur origine jusqu'à nos jours (janvier) 1840-1890 (décembre). *Bruxelles, Moens.* 1 volume grand in-8° jésus de 500 pages environ, imprimé sur beau papier vélin, illustré de 450 gravures sur bois, lettrines, têtes de pages, portraits et culs-de-lampe. Prix : 20 fr.

MONCHAMP (Abbé Georges), docteur en théologie et en philosophie, professeur au séminaire de Saint-Trond. — **Lettre encyclique de Sa Sainteté Léon XIII sur la condition des ouvriers,** résumée en un tableau synoptique. *St-Trond, J. Leenen.* 1 feuille in-plano. Prix : 20 centimes.

Les vieilles éditions de la *Somme théologique* de S. Thomas d'Aquin contiennent des résumés avec accolades de toute la doctrine du Docteur Angélique contenue dans ces pages lumineuses. Quelqu'un a eu l'idée de faire une chose analogue par l'encyclique *Rerum novarum* et il me paraît y avoir réussi.

Entrée en matière : Crise ouvrière, ses causes, sa gravité.

Quel est le remède à cette situation ?

Partie négative. Ce remède n'est pas celui proposé par les socialistes.

Partie positive. Ce remède doit venir d'une triple source : de l'Église, de l'État et des particuliers.

Ce tableau, à coller sur carton, a reçu l'imprimatur de l'évêché de Liége. C'est une œuvre de propagande à colporter dans les demeures ouvrières. A. C. H. D.

MONTHAYE (E.), capitaine d'état-major. — **Son Altesse Royale Monseigneur le Prince Baudouin.** *Bruxelles, Falk.* Brochure in-8° de 42 pages, avec portrait. Prix : 1 fr. 50.

Traduction flamande. Prix : 1 fr. 50.

Il est bien difficile de conserver les journaux quotidiens. On a donc raison de nous composer des notices claires et exactes sur tel personnage de distinction qui vient de quitter ce monde. Beaucoup de personnes tiendront sans doute à se procurer ce petit souvenir national de S. A. R. le Prince Baudouin, notre futur souverain à jamais regretté. M. le Capitaine Monthaye ne pouvait songer à une monographie étendue, quand il s'agit de la vie d'une jeune homme de vingt et un ans, sur lequel, il est vrai, reposaient de grandes espérances. L'auteur a su toutefois intéresser et son livre sera lu et relu avec fruit. Ce n'est guère se risquer beaucoup que de lui prédire un succès réel. A. C. H. D.

PARENT (Marie). — **Aperçus tirés du Manuel de la jeune ménagère** à l'usage des écoles ménagères. *Bruxelles, Parent.* 1 volume in-18 de 54 pages. Prix : 50 centimes.

PARENT (Marie). — **Manuel de la jeune ménagère.** *Bruxelles, Parent.* 1 volume in-18 de 148 pages. Prix : 1 fr.

Règlements et Instructions ministérielles sur l'armement et l'équipement de la garde civique. *Bruxelles, Société belge de Librairie.* Brochure in-8°. (Hors Commerce.)

STIERNET (Hubert). — **Histoires du chat, du Coq et du Trombone.** *Bruxelles, Lebègue.* 1 volume in-8° de 158 pages illustré par *Am. Lynen.* Prix : 2 fr.

STUBBE (E.). — **De opvoeding thuis** of wat alle ouders moeten weten. *Gent, Hoste.* 1 boekd. in-12 van 125 bladz. Prijs : 1 fr.

VLIETINCK (E.). — **L'Encyclique jugée en Angleterre.** (Extrait du *Courrier de Bruxelles.*) Brochure in-32 de 15 pages.

Ils sont vraiment à plaindre tous ces soi-disant libres penseurs, — ni libres, ni surtout penseurs, — qui sonnent à tout instant le glas funèbre de la Papauté. En veut-on un exemple tout récent? Supposons que S. M. la Reine Victoria ou le Czar de Russie, chef respectif de la religion officielle dans leur empire, publient un document doctrinal sur la condition des ouvriers... Nous n'en dirons pas davantage. Mais que le pape parle, parce que sa mission est d'éclairer le monde, quoi qu'on en dise, et tous écouteront, même chez nos frères séparés. A ce titre, l'extrait du *Courrier de Bruxelles*, reproduit en brochure de propagande, doit être conservé et joint au texte de l'encyclique *Rerum novarum.* Ad. D.

PÉRIODIQUES — SOMMAIRES

Belfort (Gent, Siffer). *Juli* 1891 : J. Schrijnen : Nikolaas Beets als dichter. — G. Van den Gheyn : De Sint-Michielkerk te Gent. — A. Joos : Iets over natuurbeschrijvingen. — D. C. : Het vlaamsch in de « Revue des deux mondes ». — E. Scheerlinck : Galilei. — Wenken en vragen. — Fr. de P. : « Schrijft gij ook al uwen naam met eene kleine d ? » — D. Ackers : Bemerking op het schrijven van den heer Rogiers. — P. Kerkhofs : Godfried Wendelen vlaamsche sterrekundige der xviie eeuw. — A. V. Bultynck : Loof den Schepper. — E. R. : Bede. — E. de Lepeleer : Aan E. H. J. Van der Linden. — Boekennieuws en Kronijk. (Maandelijks. Per jaargang : 6 fr.)

Ciel et Terre (Bruxelles, Weissenbruch). 1er *Juillet* 1891 : Les variations du climat d'après le Dr Brückner. — Les tremblements de terre au Japon (fin). — E. L. Trouvelot : Phénomène lumineux extraordinaire observé sur le Soleil. — Notes.

16 *Juillet* : L. Niesten : A propos de la rotation de Vénus. — A. de Boë : Comment une ligne peut être vue double. — Dr Brückner : Les variations du climat (suite). — A. Lancaster : Revue climatologique (juin 1891). — Les orages de juin et juillet. (Bi-mensuel. Par an : 8 fr.)

Jeune Belgique (Bruxelles, Lacomblez). *Juillet* 1891 : Les grands lamas du musée. — G. Destrée : Vénus aphrodite. — A. Jhouney : Sérénité. — M. Desombiaux : Vers de l'espoir. — E. de Castro : Oarystos ; Horas. — A. de Oliveira Soarès : Examen de conscience, Vol de corbeaux. — H. Chainaye : La chimère tuée. — Chronique littéraire. Changement de Direction ; Memento. (Mensuel. Par an : 7 fr.)

Magasin littéraire (Gand, Siffer). 15 *Juin* 1891 : Carmen Sylva : La servitude de Pelesh. — E. Vander Smissen : L'Encyclique de la Paix sociale. — Z. Astruc : St François d'Assises. — H. Hoornaert : J. Barbey d'Aurevilly (Ch. Buet). — J. Casier : Les Tours. — M. Lefebvre : Le Crapaud. — Ch. Fuster : La dentellière de Bruges. — M. Dullaert : Petite chronique. (Mensuel. Par an : 10 fr.)

Mouvement antiesclavagiste (Bruxelles, Imp. Goemaere). 1er *Juillet* 1891 : E. Descamps-David : La conférence antiesclavagiste de Bruxelles et la Chambre des députés de France. — Bon L. Bethune : L'État indépendant du congo et ses détracteurs. — Audience des missionnaires belges du Congo chez le Roi (Bien public). — Cte H. d'Ursel : Chronique africaine. — A. Duchesne : Chronique de l'Esclavage. (Mensuel. Par an : 5 fr.)

Précis historiques (Bruxelles, Vromant). *Juillet* 1891 : Le Pape Léon XIII et la question sociale. — L. Delplace : Le protestantisme et la Compagnie de Jésus à Tournai au xvie siècle (suite). — Lettres des missionnaires belges du Bengale occidental. — E. Cosquin : La religion chaldéo-assyrienne. — Chronique. (Mensuel. Par an : 6 fr.)

Revue bénédictine (Abbaye de Maredsous). *Juillet* 1891 : L'Encyclique Rerum Novarum. — Les bénédictines du Saint Sacrement (suite). — Une biographie de l'évêque Notger au xiie siècle. — A propos de la question religieuse chez les Grecs. — Une brochure de M. l'abbé Denis. — Nouvelles bénédictines. — Nécrologie. — Bibliographie. (Mensuel. Par an : 5 fr.)

Revue Générale (Bruxelles, Société belge de Librairie). *Juillet* 1891 : P. Ver-

haegen : Les séquestrations monacales (fin). — Z. Fleuriot : Papillonne (fin). — Ch. Clément : Les économistes catholiques français et la question sociale. — Cte H. d'Ursel : L'antiesclavagisme en Afrique. — E. Trogan : Lettre de Paris. — E. Gilbert : Causerie littéraire. — Léon-Ph. Samoso : Le nouveau membre de l'Académie française. — Dr Moeller : La médecine du curé Kneipp. (Mensuel. Par an : 12 fr.)

Revue du monde catholique (Bruxelles, Société belge de Librairie). *Juillet* 1891 : R. P. Lhuillier : Saint Thomas de Cantorbéry à Sens. — E. Loudun : Le salon des Champs-Élysées. — F. Pichereau : La déclaration de guerre en 1870. — Th. de Caër : Le rôle social du Chateau. — J. de Chaumont : L'évolution sociale. — J. de Rochay : Les romans nouveaux. — L. de la Rallaye : Les livres récents d'histoire. — A. Loth : Chronique générale. (Mensuel. Par an : 30 fr.)

Revue des Religions (Bruxelles, Société belge de Librairie). *Juillet-Août* 1891 : Loisy : Études sur la religion chaldéo-assyrienne (5e article). — Abbé Beurlier : Les vestiges du culte impérial à Byzance. — Chronique. — Bibliographie. (Paraît tous les 2 mois. Par an : 7 fr.)

Revue sociale et politique (Bruxelles, 39 rue Joseph II). *N°* 5 (1891) : La revision de la Constitution belge. — Aug. Couvreur : Avant-propos. — Procès-verbaux des séances. — Annexes. (Paraît 6 fois par an : 20 fr.)

Société Nouvelle (Bruxelles, 32 rue de l'Industrie). 30 *Juin* 1891 : Ernest Nys : Le Droit des gens et la Révolution française. — Z. Filotti : La question agraire en Roumanie. — C. Demblon : Émerveillements, Les légendes. — Max Sulzberger : Juan Prim et Charles Rogier. — M. Desombiaux : La Ballade du vieux marin, de Coleridge. — Clémence Royer : L'année scientifique. — H. Krains : Chronique littéraire. — C. Willems : Chronique des livres. — J. Stranger : La grève générale. (*Suite et fin*). — F. Brouez : Revue des Périodiques. — J. Brouez et J. Will : Correspondance. — Le mois. — (Mensuel. Par an : 10 fr.)

BIBLIOGRAPHIE ÉTRANGÈRE

En dehors des ouvrages appréciés dans ce BULLETIN, *la Société belge de Librairie n'entend pas recommander les livres simplement annoncés.*

Tous les ouvrages annoncés peuvent être envoyés contre remboursement ou contre envoi du montant en mandat ou timbres-poste. — Adresser les demandes à M. Oscar Schepens, Directeur de la Société belge de Librairie, rue Treurenberg, 16, Bruxelles.

THÉOLOGIE — APOLOGÉTIQUE

ATZBERGER (DR. LÉONH.). — **Der Glaube.** Apologetische Vorträge. *Fribourg e/B, Herder.* 1 volume in-12 de XI-383 p. 4 »

Sancti Thomæ Aquinatis Doctoris Angelici Opera Omnia iussu impensaque Leonis XIII P. M. edita. Tomus sextus : Prima Secundæ Summæ Theologiæ a Quaestione I ad Quaestionem LXX ad Codices manuscriptos Vaticanos exacta, cum commentariis Thomae de Vio Caietani Ordinis Praedicatorum S. R. E. Cardinalis, cura et studio Fratrum eiusdem Ordinis. *Rome, Melandri.* Edition in-folio imprimée sur papier de luxe. 18 »
Edition grand in-4° (luxe). 15 »
— — (ordinaire). 13 »

Theologisches Hilfslexikon bearbeitet unter Leitung der Redaktion von Perthes' Handlexikon für evangelische Theologen. Vollständig bis Mitte 1892 in 2 Bänden von je et — wa 10 Lieferungen. *Gotha, F. A. Perthes.* I. Lieferung, enthält : Band I, Abt. 6 : Neutestamentliches Wörterbuch (vollstandig) — Abt 1 : Chronologische Tafel (Erster Bogen). In-8° de 80 pages. 1.35

SCIENCES JURIDIQUES ET POLITIQUES

DE RÉGLA (PAUL). — **La Turquie officielle.** Constantinople, son gouvernement, ses habitants, son présent et son avenir. *Paris, Quantin.* 1 volume in-12 de XIX-442 pages. 3.50

DU CASSE (Baron A.). — **Les dessous du coup d'Etat (1851).** *Paris, Savine.* 1 volume in-12 de 316 pages. 3.50

NARJOUX (Félix). — **Français et Italiens.** *Paris, Savine.* 1 volume in-12 de 288 pages. 3.50

VILLOT (Colonel). — **L'empereur de demain.** *Paris, Savine.* 1 volume in-12 de VI-336 pages. 3.50

ÉCONOMIE SOCIALE

LECLERC (MAX). — **Choses d'Amérique.** Les crises économique et religieuse aux Etats-Unis. *Paris, Plon.* 1 volume in-12 de VII-282 pages. 3.50

LEGAY (CH.). — **La question sociale. L'unique question.** *Paris, Guillaumin.* 1 volume in-12 de 240 pages. 5 50

SAY (LÉON), de l'Académie française et de l'Académie des sciences morales et politiques, et **CHAILLEY** (J.). — **Nouveau Dictionnaire d'Economie politique.** 13e livraison (Necker-Population). *Paris, Guillaumin.* In-8° pages 385-512. 3 »

SCIENCES HISTORIQUES

BELLESHEIM (ALPHONS). — **Geschichte der Katholischen Kirche in Irland** von der Einführung des Christenthums bis auf die Gegenwart. Dritter Band (von 1690 bis 1890). *Mayence, Kirchheim.* 1 volume in-8° de XXXVI-782 pages, accompagné d'un portrait et d'une carte hors texte. 23.25

D'ANTIOCHE (le Comte). — **Changarnier.** *Paris, Plon.* 1 volume in-8° de 487 pages. 7.50

Ecrire l'histoire de Changarnier c'est écrire l'histoire de France au XIXe siècle depuis la chute de Napoléon Ier jusqu'à celle de Napoléon III, l'existence du général ayant été étroitement liée aux principaux événements de l'existence française contemporaine. Retracer les faits d'armes de ce vaillant soldat, c'est raconter la conquête de l'Algérie, l'héroïque retraite de Constantine, la lutte contre Abd-el-Kader, le rétablissement de l'ordre en France après les journées de juin, la rivalité entre la Chambre des députés et le président, l'avènement de l'Empire, les erreurs de la politique napoléonienne couronnées par la funeste guerre de 1870.

M. le comte d'Antioche s'est fait le biographe ému de cette existence toute d'honneur, de loyauté et de dévouement illimité à la France. Il l'a retracée avec amour, s'attachant, comme il le dit dans l'avant-propos de son livre, « à rendre hommage à un capitaine illustre, d'un caractère aussi droit que son cœur était ardent et noble, de rappeler les exemples qu'il a laissés, de faire revivre une mémoire chère à l'armée.

M. d'Antioche a atteint le but qu'il se proposait et son volume accupera une bonne place parmi ceux consacrés à la mémoire des grands soldats de la France.

Nous avons une critique à lui faire, un reproche à lui adresser : il n'a indiqué aucune des sources où il a puisé des éléments de son travail. C'est une lacune pour laquelle la critique historique se montre sévère aujourd'hui. Elle désire pouvoir contrôler au besoin et discuter les assertions de l'écrivain ; elle est toujours en droit de se défier de l'exactitude des faits si elle ne connaît point les documents sur lesquels l'auteur se base pour les raconter.

A. DE R.

DE COURCY (le Marquis). — **L'Espagne après la paix d'Utrecht (1713-1715).** *Paris, Plon.* 1 volume in-8° de III-440 pages. 7.50

On connaît le rôle capital que jouait à la Cour d'Espagne, sous Philippe V, Anne de la Trémoille, la célèbre camarera, mayor de Louise de Savoie, mieux connue sous le nom de Mme des Ursins. Comme le dit fort bien le marquis de Courcy, elle dirigeait « le Roi par la Reine et l'Etat par le Roi ».

Dans la période qu'étudie l'auteur, Mme des Ursins est à l'apogée de sa puissance : elle s'efforce, par de laborieuses et habiles négociations, d'obtenir la souveraineté indépendante qui lui a été promise lors de la paix d'Utrecht. Ses intrigues sont couronnées de l'insuccès le plus complet. Les traités de Rastadt et de Bade viennent anéantir toutes ses espérances. Bientôt après, elle tombe en disgrâce et est exilée par par ordre d'Elisabeth de Parme, que Philippe V épouse en secondes noces. La direction de la politique espagnole ne tardera pas à passer au Cardinal Alberoni.

Telle est la matière embrassée par ce remarquable ouvrage, qui figurera avec honneur à côté des précédentes études du Marquis de Courcy sur *la Guerre de la succession d'Espagne.* Il en éclaire l'une des faces les moins connues et les plus curieuses.

La réputation de l'auteur nous dispense de parler des qualités de fond et de forme, qu'on est habitué à rencontrer dans ses brillants travaux.

P. P.

DE SAINT-FOIX (G.-P.). — **Essais historiques sur Paris et sur les Français.** *Paris, Delagrave.* 1 volume in-18 de 320 pages. 1 »

GAUGLER (Baron DE). — **L'enfant du temple.** Etude historique. *Paris, Savine.* 1 volume in-12 de 390 pages. 3.50

GONTAUT (Mme la Duchesse DE), gouvernante des enfants de France pendant la Restauration (1773-1836). — **Mémoires.** Ouvrage, accompagné d'un portrait en héliogravure. *Paris, Plon.* 1 volume in-8° de 400 pages. 7.50

GRAVIÈRE (le Vice-amiral JURIEN DE LA), de l'Académie francaise. — **Le Siège de la Rochelle.** *Paris, Firmin-Didot.* 1 volume in-12 de 428 pages avec carte. 3.50

La ville de La Rochelle est célèbre dans l'histoire des guerres de Religion. Pendant longtemps, elle constitua en France le boulevard du parti protestant. Aussi les conséquences politiques et religieuses de sa capitulation en 1628 furent-elles considérables. Mais le fameux siège de cette époque eut d'autres conséquences encore. Il eut une influence décisive sur le développement de la marine française. Les embarras que la révolte des Rochelais suscita à la France convainquirent, en effet, Richelieu de la nécessité qui s'imposait de créer une marine *nationale*.

Dans l'élégant volume que nous annonçons, M. Jurien de la Gravière a refait l'histoire de la dernière révolte de La Rochelle et a raconté les diverses péripéties du siège. Très vif est l'intérêt qui s'attache à ces récits, où se révèlent à la fois les qualités éminentes de l'écrivain et l'expérience consommée de l'ancien commandant de l'escadre d'évolutions de la Méditerranée.

Le livre contient, en outre, des pages intéressantes sur l'état de la marine française avant Richelieu, ainsi qu'une étude technique sur la tactique navale naturelle.

Une carte des environs de La Rochelle et un plan du siège facilitent singulièrement la lecture de l'ouvrage. P. P.

KNOPFLER (Dr), **SCHORS** (Dr), **BRALEK** (Dr). — **Kirchengeschichtliche Studien.** Band I — Heft I: Papst Benedikt XI. Eine Monographie von *Paul Funke. Munster i/w, Schöningh.* 1 volume in-8° de VIII-151 pages. 5.50

MM. les Drs Knöpfler, Schörs et Bralek, professeurs d'histoire ecclésiastique aux Universités de Munich, Bonn et Munster, se sont associés pour publier des *Etudes* sur des points spéciaux de l'histoire de l'Eglise. Bien souvent, de telles Etudes n'ont pas l'étendue convenable pour être publiées sous la forme d'un livre; d'autre part, leur dispersion dans les livraisons d'une Revue a ses inconvénients. L'interruption nécessaire affaiblit l'intérêt et l'effet général. Un Organe spécial pour la publication de semblables travaux, dont la réunion pourra ensuite constituer un volume, était donc fort désirable. Les Protestants en possèdent déjà plusieurs et les savants catholiques désignés ci-dessus ont bien mérité de la science en fondant les *Kirchengeschichtliche Studien*. Il paraîtra environ quatre fascicules par an; ils formeront un volume gr. in-8°. La première *Etude* qui vient de paraître est une monographie sur le Pape Benoît XI, dont les Regesta ont été publiés en 1883, par M. Ch. Grandjean, membre de l'Ecole française à Rome. Le bienheureux Benoît XI de l'ordre de S. Dominique, ce Pontife sympathique qui occupa le S. Siège entre Boniface VIII et Clément V, pendant le court espace de huit mois, méritait bien une Etude approfondie, pour fixer surtout le jugement sur ses principes et sur sa politique ecclésiastique vis-à-vis de Philippe le Bel. Le conflit entre Boniface VIII et Philippe le Bel était parvenu à son apogée, lorsque ce Pape, qui avait défendu avec une vigueur inébranlable les droits de l'Eglise, descendit dans la tombe. Son successeur allait-il continuer la lutte ou allait-il faire la paix avec un adversaire redoutable? Benoît XI choisit la voie de la conciliation et, sans blesser les principes ou sacrifier son prédécesseur, il parvint, malgré la brièveté de son pontificat, à renouer les relations amicales avec la France. Les négociations, la politique et les procédés de Philippe le Bel, la prudence de Benoît XI unie à la fermeté nécessaires sont très bien exposés par l'auteur de cette Etude. Nous y trouvons, en outre, discutés les autres événements de ce pontificat et la mort prématurée de ce Pape; en somme, c'est une excellente monographie sur le pontificat du bienheureux Benoît XI.

Ajoutons que le fascicule qui va suivre à bref délai contiendra un travail de M. Bralek: *Quellen und Forschungen zur Kirchengeschichte des Mittelalters*, et que des *Etudes* de MM. Knöpfler et Schörs formeront la continuation. B J.

RICARD (Gal DE), ancien aide de camp du roi Jérôme. — **Autour des Bonaparte.** Fragments de mémoires publiés par *L.-Xavier de Ricard. Paris, Savine.* 1 volume in-12 de 353 pages. 3.50

ROUX (XAVIER), ancien conseiller général des Hautes-Alpes. — **La Révolution en Dauphiné.** *Grenoble, Baratier.* 1 volume petit in-4°, avec couverture parchemin, illustrée par Guétal, et 32 gravures inédites. Ouvrage tiré à 350 exemplaires. 40 »

TALLEYRAND (Prince DE). — **Mémoires** publiés avec une préface et des notes par le *Duc de Broglie*, de l'Académie française. Tome III. *Paris, Calmann-Lévy.* 1 volume in-8° de 469 pages, orné d'un portrait de Talleyrand. 7.50

VERNIER (R. P. DONAT), S. J. — **Histoire du Patriarcat arménien catholique.** *Paris Delhomme et Briguet.* 1 volume in-8° de 345 pages. 6 »

Voici un de ces livres comme on en voudrait davantage. Evidemment, nous ne pouvons pas

tout savoir ; mais il faudrait, sans se perdre dans des détails trop développés, avoir des idées assez complètes sur tel sujet déterminé. A ce point de vue, le livre du R. P. Vernier sur les Arméniens catholiques est un type à signaler.

Il ne faut pas être un orientaliste de première force pour s'intéresser à la nation, à la langue, à la liturgie des Arméniens. Est-on à Venise ? On prend une gondole pour aller visiter le couvent des Mékitharistes, c'est-à-dire des religieux arméniens. Eh bien donc, les Arméniens furent évangélisés une première fois par l'apôtre S. Barthélemi. Ils n'eurent toutefois leur premier patriarche qu'au temps de Constantin le Grand. Au début du VI siècle, le grand apôtre de l'Arménie, S. Grégoire l'Illuminateur, fit le pèlerinage de Rome et reçut sa mission du pape S. Sylvestre. L'âge d'or dura jusqu'en 550. Le patriarche Narsès, en rejetant les décrets du concile de Chalcédoine, lança sa malheureuse nation dans les convulsions du schisme. Depuis cette époque, il y eu des alternatives et de séparation d'avec l'Eglise romaine et de retour à l'orthodoxie. Cette histoire est lamentable. On voudra bien se rappeler les efforts récents de Pie IX et de Léon XIII pour ramener le troupeau des Arméniens sous la houlette du bon pasteur. L'ancien patriarche, Mgr Hassoun, fut créé cardinal. Ce travail substantiel est conduit jusqu'au temps présent. AD. D.

WILLEMS (Dr C.). — **Der hl. Rock zu Trier.** Eine archäologisch-historische Untersuchung. *Trèves, Paulinus.* 1 volume in-18 de VIII-182 pages. 2 50

Dans le cours de ce siècle, les insignes reliques de l'Eglise de Trèves n'ont été tirées de leur châsse séculaire pour être montrées au public que deux fois, en 1810 et en 1844 : elles le seront pour la troisième fois au mois d'août de cette année. C'est ce qui fait l'actualité de ce volume, qui forme un traité complet de la question envisagée au point de vue historique, archéologique, dogmatique. On sait encore le tapage produit par les discussions soulevées en Allemagne à propos de la dernière de ces religieuses manifestations. Mgr Korum, le sympathique évêque de Trèves, qui présidera à ce nouveau déploiement de foi, s'expose peut-être à des luttes nouvelles. Il les prévient en faisant résoudre à l'avance toutes les objections faites jadis et qui pourront se représenter. Cet excellent traité mériterait d'être traduit à l'usage des pèlerins belges et français qui ne manquent pas d'affluer à Trèves pendant la durée de cette montre des SS. reliques. CH. M.

LITTÉRATURE — ROMANS

ARÈNE (PAUL) et **TOURNIER** (ALBERT). — **Des Alpes aux Pyrénées. Etapes félibréennes.** Avec préface par *Anatole France. Paris, Flammarion.* 1 volume in-12 de 290 pages, orné de nombreuses vignettes et portraits reproduits à la glyptographie. 3.50

C'est le plus substantiel et le plus parfait des guides pour la Provence et le Midi ! a-t-on écrit. J'ajouterai qu'il forme, ce livre, le plus artistique, le plus séduisant et le plus poétique des compagnons. Sans parler du charme original de ses deux cents dessins, photographies, photogravures qui, à chaque ligne, peut-on dire, font surgir le paysage, le monument ou le personnage dont il est question, sous les yeux des lecteurs, quelle plume mieux que celle de M. Paul Arène pourrait nous initier aux fêtes et à la Patrie des Cigaliers ?

Oh ! la nostalgie qui nous prend d'aller nous chauffer le cœur et les yeux à ton ardent soleil, Provence des Félibres ! E. G.

BARRÈS (MAURICE). — **Trois stations de Psychothérapie.** *Paris, Perrin.* 1 volume in-32 de 90 pages. 1 »

Il y a dans le titre même de cette petite plaquette quelque chose de très résolument affecté, un mélange de modernisme et de mystique qui réside toujours dans les œuvres de M. Maurice Barrès, par quoi elles plaisent beaucoup à certains et sont souverainement ennemies à d'autres. *Une visite à Léonard de Vinci* est un hommage aux analystes du moi ; *Une visite à Latour de St Quentin* est un hommage aux psychologues ; *La légende d'une cosmopolite* est un hommage aux néo-catholiques. Cela suffit pour quelques-uns cette énumération ? Fuyez bonnes gens... Fuyez, mais vous avez tort. A côté de mièvrerie dans la pensée et d'affectation dans le style, que de jolies et délicates impressions ! que de touches douces et charmantes dans ces fins pastels qu'évoque M. Barrès ! C'est une dégustation pour raffinés. E. G.

BOURGET (PAUL). — **Nouveaux Pastels.** (Dix portraits d'hommes.) *Paris, Lemerre.* 1 volume in-12 de 500 pages. 3.50

Voici un ouvrage où l'auteur a donné de son talent les preuves les plus variées. Dans chaque cadre une tête, une âme, une passion, une vertu, un vice. C'est très vivant. En somme, dix romans dans le format d'un seul. Au point de vue de sa « manière », Bourget n'a rien fait de mieux.

La lecture de cet ouvrage est rendue par

l'auteur accessible à un très grand nombre. Le romancier pour « baronnes juives » y respecte généralement le lecteur français, qui, jadis du moins, vaulait être respecté. Bourget n'est pas croyant et il semble le regretter. En attendant, il se comporte de manière à ne pas trop déplaire ni aux croyants ni aux sceptiques. M.

CHAMBORANT DE PÉRISSAT (le Baron DE). — **Lamartine inconnu.** Notes, lettres et documents inédits. Souvenirs de famille. *Paris, Plon* 1 volume in-8° de XI-388 pages, accompagné de 2 fac-similés d'autographes. 7.50

Un livre sur Lamartine, pour peu qu'il contienne des renseignements nouveaux, a toujours une importance considérable dans l'histoire littéraire et sociale du XIXe siècle.

Les rapports intimes de M. de Chamborant et de sa famille avec Lamartine donnent à ses souvenirs un prix exceptionnel. Ils mettent vivement en lumière les traits caractéristiques de cette noble nature, encore si peu comprise, et contribueront à cette renommée qui ne peut que grandir en s'éloignant dans le passé. L. M.

CHAMPOL. — **Un coup de patte.** *Paris, Gautier.* 1 volume in-12 de 252 pages. 2 »

Un coup de patte et *les Victimes de Cravoisiers* sont en eux-mêmes de charmants et intéressants récits et le style de *Champol*, alerte, sobre, personnel, leur prête un attrait nouveau. C'est à Tarbes que nous transporte l'écrivain pour suivre les péripéties de sa première nouvelle; de piquants aperçus de mœurs et de types locaux viennent prêter une saveur particulière aux divers incidents d'une existence qu'agitent surtout des déboires et des luttes administratives et politiques, — ce qui est bien dans la note de notre heure. Le nom de *M. Henri Gautier*, éditeur, est garant suffisant de l'irréprochabilité des peintures et de l'inspiration. E. G.

CLARETIE (LÉO). — **Lesage**, romancier, d'après de nouveaux documents. Etude sur le roman en France, au début du XVIIIe siècle. *Paris, Colin.* 1 volume in-8° de 447 pages. 7.50

Le livre de M. Léo Claretie sur *Lesage romancier* vient à point pour éveiller l'intérêt et piquer la curiosité du public. N'est-il pas curieux, en effet, d'assister à la naissance du roman de mœurs, ce genre littéraire dont notre époque semble devoir marquer la fin ? Au moment où le roman idéaliste et symbolique paraît se substituer au roman réaliste, tel que le conçut Balzac, tel que l'écrivent encore nos romanciers les plus célèbres, Zola, A. Daudet, Jules Claretie, Guy de Maupassant, il est intéressant de lire comment s'est formé, à l'origine, ce genre qui s'éteint. M. Léo Claretie, avec une rare abondance d'informations, une critique impartiale et l'agrément d'un style limpide et facile, nous fait assister à ces débuts. Il nous montre l'étude de mœurs prenant corps à l'époque de Lesage, se dégageant du roman métaphysique de la période précédente et inaugurant le roman vécu, observé, plein de vérité et de vie.

L'auteur proteste avec une érudition solide, sans pédanterie, contre les prétentions des Espagnols qui tentent de revendiquer la propriété de *Gil Blas*. Il montre spirituellement le caractère non seulement français, mais même parisien des œuvres du plus pur de nos écrivains, de celui dont la langue enthousiasmait Ch. Nodier, J. Janin et Sainte-Beuve. Il en constate la puissante originalité par une étude des clés de ses romans, qui constitue la plus curieuse peinture du Paris de cette époque.

M. Léo Claretie a écrit un livre à la fois solide et agréable. C'est une charmante contribution apportée à l'histoire de la littérature française. Il en faut louer sans réserve l'impartialité, la largeur et souvent la nouveauté des idées. Ce livre classe son auteur parmi les meilleurs critiques de la jeune école. Neveu du spirituel académicien, administrateur général de la Comédie française, M. Léo Claretie ne pouvait démentir sa race.

CLÉDAT (LÉON). — **Rutebœuf.** *Paris, Hachette.* 1 volume in-12 de 200 pages, accompagné d'une planche hors texte. 2 »

(*Les grands Écrivains français.*)

DAUDET (ALPHONSE). — **Robert Helmont.** Journal d'un solitaire. *Paris, Dentu,* 1 volume in-12 de 205 pages avec illustrations de *Picard* et *Montégut.* 3.50

(*Collection Guillaume.*)

En pleine civilisation moderne, dans le courant régulier et canalisé de la vie conventionnelle, artificielle et routinière d'un français du XIXe siècle, la guerre ou les révolutions jettent parfois un flot subit, boueux et tumultueux, de barbarie. Il se fait, pour un instant, des mélanges bizarres, pleins de contrastes imprévus, bien qu'ils soient le résultat naturel des événements. Quand M. Daudet compare son « Solitaire » de la forêt de Sénart à Robinson et le fermier Goudeloup à Vendredi, nous trouvons la comparaison singulière, mais juste.

Ce livre décrit un aspect singulier, exceptionnel et pourtant vraisemblable de l'invasion allemande. Les illustrations de MM. Picard et Montégut en précisent et complètent l'impression mélancolique. L. M.

DE JANZÉ (la Vtesse). — **Etude et récits sur Alfred de Musset.** *Paris, Plon.* 1 volume in-12 de 280 pages avec fac-similé de 2 dessins d'Alfred de Musset. 3.50

Telle est la réputation d'Alfred de Musset que ses amis les plus chauds et ses plus fervents admirateurs, quand ils font son éloge, ont l'air de le défendre en plaidant les circonstances atténuantes.

Ces plaidoyers, aussi bien que la vie même du malheureux poète, sont pleins d'enseignements pour qui sait les entendre. Rien ne montre d'une façon plus éclatante le néant du génie dans un caractère débile.

Alfred de Musset « s'est noyé la lanterne au cou » comme dit Ste Beuve. Cet « enfant vicieux » a su qu'il gâchait sa vie. Nul ne s'est jugé plus durement que lui-même. Il écrivait à 21 ans : «... Il n'existe qu'un être que je puisse en entier et constamment connaître. Un seul !... Je le méprise. — Et cet être, c'est moi. » Méprisable, il l'est sans doute ; mais si malheureux que, dans une âme chrétienne, la pitié ne laisse plus de place au mépris. L. M.

DE NION (François). — **La peur de la mort**, avec préface de *Camille Lemonnier*. *Paris, Savine*. 1 volume in-12 de 300 pages. 3.50

Puisqu'il s'agit de la mort, n'est-il pas permis de se demander ce que penseront de leur œuvre, au moment terrible où l'on va mourir, l'auteur et le commentateur de ce livre ? Seront-ils alors vraiment consolés et fortifiés par le souvenir d'avoir entortillé les phrases d'une « écriture artiste » et secoué les nerfs des lecteurs blasés par des pages « troublantes », d'une volupté macabre ?... L. M.

D'HERICAULT (Ch.). — **Une Reine de Théâtre**. Souvenirs de jeunesse, de théâtre et de cour. *Paris, Perrin*. 1 volume in-12 de xi-275 pages. 3.50

Voici l'œuvre la plus curieuse et la plus personnelle qu'on puisse lire. Le *Journal de Stella De Basoa* conquiert, dès la première page, toute notre sympathique attention, non seulement par le piquant et le suggestif des faits et des peintures qu'il retrace, mais encore par l'extraordinaire originalité et la saveur pittoresque, unique, de sa langue.

L'esprit français ne la parla qu'un moment, cette langue, pendant le règne intellectuel de Saint Simon et du Maréchal de Richelieu. En effet, je ne me souviens point avoir rien lu d'aussi fringant et si leste — on entend, du reste que ce terme ne touche point à la morale — rien d'aussi vert, d'aussi savoureux et d'aussi imagé. Stella parle ainsi :

« Ce jour-là du 6 *octobre*, j'entrevis — ce qui parut évident plus tard — que la Révolution avait pour but de mettre les vilains à la place des grands, dont il y en avait beaucoup qui étaient de respectables sires, tandis que les vilains étaient toujours des vilains.

« C'est ainsi que la Révolution devint ma bête, et il ne fallait plus m'en parler sans me faire hérisser les plumes. »

Voici le portrait de St Just :

« Je ne dis pas Saint-Just, qui était un brave petit goîtreux de collégien à qui l'on avait remis la férule en main et qui était si content de la donner au lieu de la recevoir qu'il en perdait la tramontane et en donnait à tort et à travers. »

Comme on l'a dit, ce volume pourrait aussi s'intituler : *Une reine de théâtre*.

Si Stella de Basoa fut, en effet, une actrice renommée de 1788 et 1792, elle était la fille du Roi des Bohémiens du pays Basque. Elle avait été élevée par un de ces philosophes inoculés du virus *voltairien*, qui en voulut faire une fille de la nature et le type exquis de la femme française au xviiie siècle. On lui enseigna la haine de Dieu et tout fut mis en œuvre pour dessécher son cœur. Il faut voir, à chaque instant, la belle coulée de haine, brûlante et toujours activée, quelle lance sur ces philosophes et ces sceptiques !

Une seule religion lui était restée : celle de l'honneur, qu'un instinct, singulier et enraciné lui fait sauvagement défendre en sa personne, à l'aide d'une langue très aiguisée et d'un couteau fort pointu.

Dans ce livre, — et M. d'Héricault n'a point prétendu le destiner aux distributions de prix bien que le lecteur français y soit toujours respecté, nous trouvons une richesse inattendue de documents, de croquis, de peintures enlevées et définitives sur la fin du xviiie siècle.

« Comment oublier la Reine, quand on l'aura « rencontrée dans le récit de Stella » dit M. d'Héricault, dans sa préface, et cela est très-juste.

Nous croyons bon de prévenir les lecteurs que si *Stella* a une forte et implacable idée de *l'honneur* elle ignore absolument le *sens moral*.

Cet ouvrage est-il un roman historique ou une autobiographie véritable ? s'est-on demandé, et l'on a parfaitement observé que « si c'est un roman, il n'en est pas de plus vrai ; si ce sont des souvenirs authentiques, il n'en est pas de plus dramatiques ». E. G.

DRAULT (Jean). — **Chapuzot est de la classe**. *Paris, Gautier*. 1 volume in-12 de ii-301 pages, orné de 150 vignettes par J. Blass ; couverture illustrée. 3 »

FRANCE (A.). — **La Vie littéraire**. 3e série. *Paris, Calmann-Lévy*. 1 volume in-12 de xx-408 pages. 3.50

M. Anatole France est si séduisant qu'il s'en faut défier. Voici la 3e série de sa *Vie littéraire* avec des pages sur Baudelaire, Barbey d'Aurévilly, P. Arène, Villiers de l'Isle-Adam, M. Bouchor, J. Péladan, Ed. Rod. Rosny, Coppée, Verlaine, etc., et véritablement pour la grâce des tournures, la poésie des digressions, la finesse des idées, le tranquille et doux

persiflage mêlé parfois à de la sensibilité très bien jouée, je ne sais rien de plus joli. L'auteur est un de ces critiques qu'on aime lire, non tant pour apprendre, non tant pour leur profondeur, bien qu'il y ait de curieux et nouveaux aperçus de critique subjective dans ces trente-deux chapitres, mais surtout pour la délicieuse musique dont leur façon de dire berce l'oreille. Cependant, je le répète, on ne s'y peut livrer, car le père de Sylvestre Bonnard, qui me paraît avoir pris ses degrés à l'abbaye de Thélème, est, au fond, sceptique, détaché du pour et du contre, très bras-dessus-bras-dessous avec M. Renan. Il glisse, à chaque instant, sous de caressantes petites pattes de velours des griffes fort bien effilées et sait cacher, sous une chattemitte veloutée, d'authentiques petites perfidies. C'est un sceptique s'en vante. E. G.

FUSTER (CHARLES). — **L'Amour de Jacques.** Roman. *Paris, Fischbacher.* 1 volume in-12 de 176 pages. 3 »

Notre prévision, tirée d'horoscopes récents, que le *romanesque* tend de plus en plus à remonter au rang jadis occupé par lui et dont les puissantes œuvres de Flaubert, de Goncourt et de Zola l'avaient dépossédé pour échafauder sur ses ruines la *documentation* et la *science*, reçoit une justification nouvelle dans *l'Amour de Jacques* par M. Charles Fuster.

Il n'est point possible de lire cette œuvre poétique et délicieusement idéale sans éprouver de profondes et charmantes émotions. Le succès rapide et de si bon aloi qui vient de lui être ait (*l'Amour de Jacques* a été traduit en quatre langues déjà) se trouve parfaitement mérité et tous les lettrés y doivent applaudir.

Jacques, écœuré de la vie trouble et tumultueuse de Paris, blessé en plein cœur par de cruelles expérimentations, revient au village natal, à Chérisy. Et il faut lire le charmant tableau que trace M. Fuster du petit coin de terre où va se passer le Drame, car c'en est un...

Un soir, alors que Jacques goûte en plein le repos et l'apaisante douceur de la vie paisible, un air à la mode, dont lui-même fut l'auteur, vient remuer le vieux levain mauvais dans les profondeurs de son cœur et, vaincu par d'anciennes ressouvenances, Jacques prend la fuite et repart pour Paris... Par bonheur, ce n'est là qu'une éphémère rechute et, à peine arrivé, voici qu'un immense dégoût le prend de nouveau, et définitivement, désormais, Jacques rejoint à Cherisy, sa veille mère, la bonne *maman Heurlin*, dont la figure est une des plus attachantes et des plus simplement grandes du livre. Et là, dans l'accalmie définitive d'une vie laborieuse et saine, germe, fleur exquise et neuve au cœur de Jacques, un amour, idéal et saint. Et là, Jacques souffrira dans cet amour, qu'il devra, par une délicatesse héroïque et sublime, sacrifier ; et là enfin, Jacques prendra la résolution suprême de s'arracher le cœur et de fuir, seul avec sa pauvre et fidèle *maman Heurlin*... pour laisser au pauvre compagnon de son enfance, la vie et le bonheur.

Ce qu'il faut admirer le plus dans la simple et presque naïve histoire d'amour que nous conte M. Fuster, c'est le souffle de poésie qui anime chaque page, la fidélité et la délicatesse de touche dans la peinture qu'il nous fait des luttes qui se livrent en ces nobles cœurs, et tout cela fait passer dans l'œuvre un air rafraîchissant et sain dont on s'enivre après l'ère de pornographie et de pessimisme dont nous avons tant souffert, durant cette dernière époque. E. G.

HUGO (VICTOR). — **Dieu.** Œuvre inédite. *Paris, Hetzel-Quantin.* 1 volume in-8° de 268 pages. 7.50

IBSEN (HENRIK). — **Le Canard sauvage.** Rosmersholm. Traduction de M. *Prozor. Paris, Savine.* 1 volume in-12 de 330 pages. 3.50

De véritables snobs critiques, complices d'un public trop souvent béotien, ayant jugé bon de s'escafler devant le pauvre animal blessé qui, symbole cruel et vivant, prête son nom au dernier drame d'Ibsen, il a semblé d'une bonne venue de prendre en plaisanterie *le Canard sauvage*. Ce drame est pourtant un des plus puissants, des plus sombrement suggestifs et des plus synthétiques du poète norvégien. Il est incontestable qu'un symbolisme trop accusé l'obscurcit parfois et nous ne sommes pas encore d'ailleurs mûrs pour nous assimiler les conceptions géniales de nos voisins du nord. Mais il est incontestable aussi que l'idée et la thèse du maître Ibsen, si discutables qu'elles puissent être, sont de celles que l'on gagne à approfondir et rien n'est plus pied plat, plus cuistre et plus écœurant, que la risée du public devant tout génie qui le dépasse. E. G.

LACROIX (OCTAVE). — **Quelques maîtres étrangers et français.** Etudes littéraires. *Paris, Hachette.* 1 volume in-12 de 395 pages. 3.50

LARGE (Mme HENRIETTE). — **Là-Bas.** *Paris, Delhomme et Briguet.* 1 volume in-12 de 322 pages, 3 »

(*Bibliothèque Saint-Germain.*)

LEFAS (ALEXANDRE). — **La Bohémienne.** Comédie en trois actes, en vers. *Paris, Retaux-Bray.* Brochure in-8° de 69 pages. 2 »

Ce sont quelques scènes dialoguées, d'un sentiment très noble et d'une véritable émotion. Mais cela manque d'action dramatique. L'auteur, sans doute, s'en est rendu compte lui-même et destine son œuvre aux lecteurs plutôt qu'au théâtre. P. M. O.

Lettres de la Comtesse de Ségur, née Rostopchine, au vicomte et à la vicomtesse

de Simard de Pitray, publiées par sa fille, la Vicomtesse de Simard de Pitray, née Ségur. *Paris*, *Hachette*. 1 volume in-12 de IV-313 pages. 4 »

LICHTENBERGER (H.), docteur ès lettres. — **Le Poème et la Légende des Nibelungen.** *Paris*, *Hachette*. 1 volume in-8° de 442 pages. 7.50

MALOSSE (LOUIS). — **La Chanson des Choses.** *Paris*, *Savine*. 1 volume in-12 de 190 pages. 3.50

C'est un jeune poète qui nous la chante, et si parfois l'inexpérience et l'impersonnalité nous en avertissent, c'est pour évoquer en même temps dans nos âmes l'idée d'une fraîche et saine jeunesse, non lasse et non usée aux fièvres curieuses.

La neige vole sous la bise
Dans l'air que l'hiver rend frileux,
Sous les tapis chauds et moelleux,
Dort la chambrette toute grise.

Un page lit des contes bleus
Assis aux pieds d'une marquise.
La neige vole sous la bise
Dans l'air que l'hiver rend frileux.

etc.

N'est-ce pas bien *Décembre*, mois mélancolique et mort, que chantent ces vers légers ?

E. G.

MALTRAVERS (RAOUL). — **Le Talion**. *Paris*, *Gautier*. 1 volume in-12 de 250 pages. 2 »

Aimez-vous, — dans un roman, bien entendu, — les crimes, les vengeances, les remords et les expiations terribles ? Aimez-vous les aventures, les surprises et les péripéties étonnantes ? Lisez alors le *Talion*. C'est une histoire effroyable, divertissante et morale. P. M. O.

MARCEL (ETIENNE). — **M. Le Maréchal.** Scènes de l'Ukraine. *Paris*, *Firmin-Didot*. 1 volume in-12 de 312 pages. 2.50

(*Bibliothèque des Mères de famille.*)

Les curiosités littéraires de notre temps se sont portées très avidement, depuis les initiations dues au Vte Melchior du Vogüe, vers la Russie, sa littérature, ses mœurs, son esprit public et privé. Dans *M. le Maréchal*, Etienne Marcel vient donner à cette curiosité un aliment nouveau en nous transportant dans l'*Ukraine*, partie peu connue encore de la Sainte Russie. Les mœurs et les types mis en action par le romancier sont excessivement curieux et l'auteur a su les encadrer dans de fidèles paysages. Le livre que vient de publier la librairie *Didot* est donc, des plus justement, *signalable* à nos lecteurs. E. G.

MERKI (C.) et **COURT** (J.). — **L'Éléphant.** Epopée. *Paris*, *Savine*. 1 volume in-18 de 400 pages. 3.50

Presque tout le monde a lu *les Scènes de la vie de Bohême* d'Henri Murger et, réserves faites pour les grandes libertés que prend à chaque instant l'amusant écrivain, peu de personnes ont pu les lire sans charme. Mais qu'ils ont donc changé ces *bohêmes*, si l'*Eléphant* nous présente, selon son but, un tableau vrai des bohêmes d'à présent ! Quel langage, Seigneur ! et quelles mœurs ! Petitesses, jalousies, haines rageuses ou perfides sont les moindres qualités dont agrémenteraient leurs rapports MM. les hommes de lettres !... Il n'y a guère de sens moral, de tact et de mesure dans ce livre, cependant intéressant parce que, indubitablement, certains coups de brosse sont réussis et qu'il nous ouvre des horizons vraiment inattendus sur toute une génération d'esthètes...

E. G.

MOLIÈRE. — **Le Mariage forcé**. Comédie en un acte publiée avec une notice et des notes par *Auguste Vitu*, et ornée d'un dessin de *L. Lenoir* gravé à l'eau-forte par *Champollion*. *Paris*, *Jouaust. Librairie des Bibliophiles*.) 1 volume in-18 de VII-63 pages imprimé à petit nombre sur papier de luxe. 5 »

OHNET (GEORGES). — **Dette de Haine.** *Paris*, *Ollendorff*. 1 volume in-12 de 375 pages. 3.50

Tout a été dit sur la valeur *littéraire* des œuvres de M. Georges Ohnet. Nous ne nous livrerons pas ici à de faciles rééditions de faciles plaisanteries. Quant à leur valeur *morale*, comptez qu'elle est absolument nulle dans *Dette de Haine* comme dans maintes pages devancières. Mais ce roman n'est-il pas intéressant ? La question est différente. Il faut être d'esprit hostile et prévenu pour méconnaître systématiquement, au romancier choyé de nos contemporains, le don d'intéresser. Et, pour ma part, si conventionnels et si sempiternellement semblables que soient les caractères, j'avoue avoir suivi avec un véritable charme la lutte de Lydie, la perfide et la passionnée, contre le loyal Ploërmé.

E. G.

REUSS (ELLY). — **Vouloir, c'est pouvoir.** Traduit de l'allemand par *G. Lauth*. *Paris*, *Firmin-Didot*. 2 volumes in-12 de 350 et 320 pages. 5 »

(*Bibliothèque des mères de famille.*)

C'est un roman d'aventures très habilement charpenté. Les événements les plus extraordinaires s'enchaînent et s'encadrent dans les faits de l'histoire contemporaine et les détails ordi-

naires de la vie commune de manière à donner l'illusion de la vraisemblance. Les caractères produisent la même impression par un mélange singulier de fantaisie et de réalité presque triviale. L'ensemble est bien allemand : c'est l'œuvre d'une volonté patiente, d'une attention laborieuse et d'un esprit très pratique mis au service d'une imagination rêveuse et passionnée.

L. M.

ROD (EDOUARD), professeur à l'Université de Genève. — **Les idées morales du temps présent.** *Paris, Perrin.* 1 volume in-12 de 318 pages. 3.50

M. Rod fait lui-même partie de l'un des groupes dont il analyse les tendances morales. Il est de ceux qui réagissent contre le dilettantisme et *l'art pour l'art*. On le voit assez par sa manière d'en parler : « Vers 1880, dit-il, la littérature traversait une crise de scepticisme et d'indifférence... Il était de mode, à ce moment-là, d'affecter le dédain de tout ce qui n'était pas « la page écrite ». Les écrivains, les jeunes surtout, semblaient rêver une contrée idéale où, retirés ensemble, ils se seraient admirés les uns les autres sans le moindre souci de ce qui se passait au dehors... tout était vanité pour eux, sauf les adjectifs et les métaphores. Isolés de l'humanité en petit groupe dédaigneux, ils devaient bientôt voir ce groupe qu'ils formaient se morceler en coteries, décorées du nom d'écoles, ennemies entre elles... leur seul trait commun, c'était peut-être le désir de s'isoler du monde, le mépris des *autres*. »

M. Rod nous donne une idée très juste de dix écrivains, qu'il a fort bien choisis comme résumant la morale des gens de lettres : mais quelle est sa pensée à lui-même? C'est de tout cœur, on le sent, qu'il admire les efforts de Tolstoï, de Vogüé, des écrivains qu'il nomme positifs, pour sortir du scepticisme où « les âmes tournoient, cherchant un guide, comme les hirondelles rasent le marais sous l'orage, éperdues dans le froid, les ténèbres et le bruit. Essayez de leur dire qu'il est une retraite où l'on ramasse et réchauffe les oiseaux blessés... » Oui, mais où la trouver, cette retraite ? quel est cet asile ? Plus d'un sceptique révolté contre le doute regarde à travers les vitraux la lampe qui brille dans l'Eglise chrétienne, mais ne veut pas entrer. Pourtant, leur œuvre n'est pas inutile. Leurs folies et leurs angoisses vous font goûter davantage notre sécurité et notre repos. Et puis, dans la foule obscure des lecteurs dont la vie factice de l'homme de lettres n'a pas déchaîné les passions, exalté l'orgueil et déprimé le caractère, il s'en trouve qui, les suivant par l'intelligence, les dépasseront par le courage et deviendront chrétiens.

L. M.

SIBILLE (Mme MAURICE). — **Bonne chance!** Roman traduit de l'allemand. *Paris, Firmin-Didot.* 1 volume in-12 de 354 p. 2.50

(Bibliothèque des mères de famille.)

Ce récit, d'une saisissante réalité, nous montre, aux deux pôles de la société contemporaine, la lutte de classes engagée entre l'aristocratie et le monde des travailleurs. Une révolte et une grève de mineurs, qui traversent une touchante histoire d'amour, contribuent à développer l'intrigue de ce charmant ouvrage d'une façon qui intéressera plus d'un lecteur et à laquelle nous sommes heureux de pouvoir accorder ici notre entière appréciation.

SIMON (JULES), de l'Académie française. — **Nouveaux mémoires des autres.** *Paris, Flammarion.* 1 volume in-12 de 360 pages avec illustrations de Léandre. 3.50

(Collection Testard.)

Ce sont de charmants récits, animés parfois d'une ironie sans amertume, parfois d'un sourire attendri, pleins de sympathie humaine, disons mieux : pleins de charité. M. Simon croit aux sentiments généreux et les admire ; il est indulgent pour les faiblesses de nos frères, les hommes, les plaint et leur pardonne.

Nous sommes dans un temps de *Mémoires*. Beaucoup d'écrivains (il est inutile de les citer) en parlant d'eux-mêmes n'ont que trop justifié le mot de Pascal : « Le moi est haïssable. » M. Simon nous parle des autres et se fait aimer. Quel dommage qu'un tel homme ne soit pas tout à fait chrétien. Mais pourquoi ne le serait-il pas un jour ?

L. M.

THEURIET (ANDRÉ). — **Mademoiselle Roche.** *Paris, Lemerre.* 1 volume in-12 de 472 pages. 3.50

SCIENCES PHYSIQUES

GUILLEMIN (AMÉDÉE). — **La Neige, la glace et les glaciers.** *Paris, Hachette.* 1 volume in-18 de XV-275 pages avec illustrations dans le texte. 1.25

MASCART (E.), membre de l'Institut de France. — **Traité d'optique.** Tome II. *Paris, Gauthier-Villars.* 1 volume in-8° de VI-643 pages. 24 »

Ce second volume du magnifique *Traité d'Optique* de M. Mascart est conçu dans le même esprit que le premier : adoption nette de la théorie des ondulations dans l'explication des phénomènes, détails complets pour la partie expérimentale ; usage modéré du calcul pour donner aux explications la rigueur et la précision désirables.

Ce volume, que doivent compléter un *Atlas* et un troisième volume, ne sera pas moins goûté que le premier. Les grandes divisions sont : La polarisation chromatique, l'étude de quelques phénomènes spéciaux, la polarisation rotatoire, les phénomènes de réflexion et de réfraction.

Dans la première partie, l'auteur expose d'une manière très complète l'ensemble des phénomènes connus sous le nom de *Polarisation chromatique*, avec la théorie que Fresnel en a donnée et l'étude des divers appareils à l'aide desquels les physiciens ont vérifié et étendu les lois de ces intéressants phénomènes, dans les cristaux à un axe ou à deux axes. Les applications complètent chaque fois l'exposé d'une série de phénomènes.

M. Mascart a ensuite groupé sous le nom de *phénomènes divers* un certain nombre de faits singuliers se rattachant les uns aux irrégularités de cristallisation, les autres au polychroïsme, aux réfractions accidentelles. La troisième partie traite des propriétés optiques du quartz et de la polarisation rotatoire, circulaire ou elliptique dans toutes ses variétés, du pouvoir rotatoire des liquides, de l'influence du magnétisme sur ces phénomènes.

Le dernier chapitre est extrêmement important. Il est consacré à l'étude approfondie des lois de la lumière réfléchie ou réfractée à la surface des corps transparents, cristallisés, sur les surfaces métalliques et des propriétés polarisatrices de ces surfaces. Les théories de Fresnel, de Cauchy, de Mac-Cullagh et de Neumann sont discutées. On voit que rien de ce qui concerne ces questions difficiles n'a échappé à M. Mascart.

Pour montrer à quel point cet ouvrage est complet et au courant de la science, il suffit de faire observer que les remarquables expériences de Wiener sur la direction des vibrations dans la lumière polarisée et de Lippmann sur la reproduction photographique des couleurs y sont décrites et discutées.

L'ouvrage est imprimé avec élégance et correction. PH. G.

MIQUEL (Dr). — **Manuel Pratique d'analyse bactériologique des eaux.** *Paris Gauthier-Villars.* 1 volume in-12 de VIII-193 p. 2.75

M. le Dr Miquel, qui a, le premier, effectué dans son laboratoire de l'Observatoire de Montsouris des analyses bactériologiques des eaux, publie chez MM. Gauthier-Villars et fils un excellent livre rendu accessible aux plus modestes pharmaciens de province, n'ayant, le plus souvent, à leur disposition qu'un matériel trop sommaire et bien peu de temps à consacrer à ce genre d'essais et qui cependant doivent éclairer les populations sur la nocuité ou l'innocuité des eaux qu'elles boivent.

Il suffit de lire avec soin les cinq chapitres de cet ouvrage (Prélèvement des échantillons. — Transport de l'eau prélevée. — Analyse quantitative. — Analyse qualitative. — Lecture des résultats obtenus) pour être au courant des différents modes de l'infection bactérienne par les eaux, des moyens prophylactiques de la combattre.

TECHNOLOGIE — TRAVAUX PUBLICS

BONEL (AUGUSTE). — **Guide pratique de télégraphie sous-marine.** Notions élémentaires. — Appareils enregistreurs électro-magnétiques. — Miroir. — Siphon recorder. — Epreuves électriques. — Duplex. *Paris, Michelet.* 1 volume in-8° de 171 pages avec 79 figures dans le texte. 3.50

EDOM (H.). — **Traité pratique de comptabilité industrielle.** Monographie appliquée au tissage. *Lyon, Imp. Pichot et Silland.* 1 volume in-8° de 263 pages. 6 »

WITZ (Aimé). — **La Machine à vapeur.** *Paris, Baillière.* 1 volume in-12 de 324 pages avec figures intercalées dans le texte, relié percaline. 4 »

SCIENCES MÉDICALES

BONNEJOY (le Dr). — **Le Végétarisme et le régime végétarien rationnel.** Dogmatisme — Histoire — Pratique. Ouvrage précédé d'une introduction par le Dr Dujardin-Beaumetz. *Paris, Baillière.* 1 volume in-12 de VIII-344 pages. 3.50

DARESTE (M. CAMILLE), docteur ès sciences et en médecine, lauréat de l'Institut de France. — **Recherches sur la production artificielle des monstruosités** ou Essais de tératogénie expérimentale. 2e édition, revue, augmentée et ornée de 62 figures

dans le texte et de 16 planches chromolithographiques. *Paris, Reinwald.* 1 volume in-8° de XVI-590 pages, relié toile. 28 »

LAGRANGE (Dr FERNAND). — **De L'exercice chez les adultes.** *Paris, Alcan.* 1 volume in-12 de VIII-367 pages. 3.50
Cartonné toile. 4 »

LEFORT (le Prof. PAUL).— **Aide-mémoire d'anatomie pathologique, d'histologie pathologique et de technique des autopsies** pour la préparation du cinquième examen. *Paris, Baillière.* 1 volume petit in-18 de 284 pages, relié en percaline souple. 3 »

LEFORT (le Prof. PAUL). — **La pratique journalière des hôpitaux de Paris.** Aide-mémoire et formulaire de thérapeutique appliquée. *Paris, Baillière.* 1 volume petit in-18 de 356 pages, relié en percaline souple. 3 »

SANDOZ (A)., ingénieur. — **La Santé pour tous sans frais.** Le nouveau traitement par l'eau froide et par l'hygiène naturelle de Séb. Kneipp. Considérations scientifiques sur lesquelles repose ce traitement, ou Essai de mécanique physiologique en rapport avec le sang, sa circulation et son état dynamique soumis à l'action de l'eau froide et d'applications diverses, chaudes et froides. *Paris, chez l'auteur.* Brochure in-8° de 47 pages. 1 »

Décidement, le système médical du curé Kneipp fait son tour de France. Voici un malade reconnaissant qui ne se borne pas, dans sa brochure, à faire l'éloge du traitement auquel il doit sa guérison, mais qui édifie toute une théorie pour donner une explication scientifique des faits observés sur lui-même. Nous aurions trop à critiquer pour entamer une discussion avec l'auteur de cet opuscule. Les connaissances médicales assez vagues qu'il possède lui ont permis d'exposer d'une façon plus ou moins exacte l'action de l'hydrothérapie en général sur l'organisme humain. Il est moins heureux lorsqu'il cherche à interpréter les points principaux qui forment la caractéristique de la méthode du curé Kneipp. Nous avouons franchement que nous n'avons pas été convaincu. Nous persistons donc dans la manière de voir que nous avons récemment exprimée dans un travail publié par la *Revue générale*. L'hydrothérapie imaginée par le célèbre curé bavarois paraît avoir son utilité pratique, au moins dans certains cas ; mais il n'est pas encore possible d'en donner une interprétation scientifique satisfaisante. Dr M.

SIMONI (Dr G.).— **Der Waterkuur van Pastoor Kneipp.** Raadgever voor het huisgezin. *Amsterdam, Seyffordt.* 1 boekd. in-12 van 64 bladz. 1.30

ETHNOGRAPHIE — GÉOGRAPHIE — VOYAGES

CHEVRILLON (ANDRÉ).—**Dans l'Inde.** *Paris, Hachette,* 1 volume in-12 de 335 pages. 3.50

DE TOURS (CONSTANT). — **Vingt Jours d'un touriste : D'Etretat à Ostende.** Haute-Normandie ; Plages du Nord. *Paris, Lib.-Imp. réunies.* Album in-8° oblong de 140 pages, orné de 130 dessins d'après nature et élégamment cartonné en percaline. 3.50

GUILLAUMET (GUSTAVE). — **Tableaux algériens.** *Paris, Plon.* 1 volume in-12 de 274 pages. 3.50

Les visiteurs du Salon des Champs-Elysées y pouvaient admirer, l'an dernier, le modèle en cire d'une figure destinée à la fonte, œuvre du statuaire Barrias, pour le tombeau du peintre Guillaumet : *Jeune Fille de Bou-Saada.* Et, en sa grâce attendrie et délicate, cette figure de jeune Africaine symbolisera pour la postérité l'œuvre du maître qui a consacré sa vie à la description de l'Algérie arabe dans l'intimité de ses mœurs et de son paysage. Les amis de l'artiste regretté ont voulu ajouter à cet hommage en mettant, le même jour, entre les mains du grand public une édition courante de son œuvre écrite : les *Tableaux algériens.* Guillaumet a montré dans cette œuvre que, s'il n'eût eu son pinceau, la gloire de l'écrivain aurait pu suffire à sauvegarder son nom, et cette prose colorée et vivante, sobre et précise en ses contours, peut se passer en effet, pour faire revivre aux yeux les formes qu'elle évoque, du concours de l'illustration. Comme le *Sahara* et le *Sahel* de Fromentin, les *Tableaux algériens* de Guillaumet, par la simple vérité de l'expression et la seule magie du style, demeureront classiques.

HARDMEYER (J.). — **Le Toggenborg et Wil.** *Zurich, Orell Füssli.* Brochure in-8° de 53 pages ornée de 33 illustrations de *J. Weber* et d'une carte. 1 »

HAURI (J). — **Le chemin de fer Landquart-Davos.** *Zurich, Orell Füssli.* Brochure in-18 de 58 pages ornée de 30 illustrations de Weber et d'une carte. 1 »

(N°s 143, 144 de l'*Europe Illustrée.*)

Davos n'est pas seulement visité par les malades de la poitrine : c'est un but digne de l'at-

tention des touristes et des gens qui cherchent un air pur et fortifiant. L'accès en était difficile jusqu'en ces derniers temps. On quittait à Landquart la ligne Rohrschach-Coire et l'on parcourait en diligence on en voiture de louage le défilé du Prättigau. La nouvelle ligne du chemin de fer Lanquart-Klosters-Davos promène aujourd'hui ses hardis lacets à travers ces sauvages vallées et ces magnifiques rochers. Le petit volume que nous annonçons donne tous les renseignements désirables sur le pays, ses habitants, ses ressources médicales et ses installations confortables. Les admirables dessins de Weber, qui sait, dans un cadre de quelques centimètres carrés, rendre l'impression saisissante des paysages alpestres, accompagnent heureusement le texte.

On s'aperçoit, ça et là, que l'auteur de la brochure est un pasteur réformé. PH. G.

MAHY (FRANÇOIS DE). — **Autour de l'Ile Bourbon et de Madagascar.** Fragments de lettres familières. *Paris*, *Lemerre*. 1 vol. in-12 de IV-290 pages. 3.50

ROBERTSON (W.). — **La découverte de l'Amérique**. *Paris*, *Delagrave*. 1 volume in-18 de 317 pages. 1 »

BEAUX-ARTS — ARCHÉOLOGIE

COQUARD (ARTHUR). — **La musique en France depuis Rameau.** (Ouvrage couronné par l'Académie des Beaux-Arts.) *Paris*, *Calmann-Lévy*. 1 volume in-12 de XLV-285 pages. 3.50

DELABORDE (Cte HENRI), secrétaire perpétuel de l'Académie des Beaux-Arts. — **L'Académie des Beaux-Arts** depuis la fondation de l'Institut de France. *Paris*, *Plon*. 1 volume in-8° de 396 pages. 6 »

KONDAKOFF (N.). — **Histoire de l'Art byzantin** considéré principalement dans les miniatures. Edition française originale, publiée par l'auteur, sur la traduction de *M. Trawinski*, et précédée d'une préface de *M. A. Springer*. Tome II accompagné de 13 gravures. *Paris*, *Librairie de l'Art*. 1 volume in-4° de 185 pages. 25 »

PÉDAGOGIE — LIVRES CLASSIQUES

BERT (PAUL). — **L'année préparatoire d'Enseignement scientifique.** *Paris*, *Colin*. 1 volume in-12 de 128 pages, orné de 173 gravures, cartonné. 0.75

M. Paul Bert est tristement connu par sa haine contre la vérité religieuse ; il n'est point non plus un savant de premier ordre. Nous n'avons guère de mal à dire de ce manuel, destiné aux classes préparatoires, et où l'auteur nous parle de l'homme, des animaux, des végétaux, des minéraux.

L'auteur n'a pas fait montre de son matérialisme. Le cerveau, dit-il, est le siège de l'intelligence ! Il regarde comme poisons le tabac et *surtout l'alcool*. Il donne même de bons conseils : « Rappelez-vous bien, mes enfants, que, noirs, jaunes ou blancs, tous les hommes sont des hommes et ont droit à être traités avec justice et bonté. Il ne faut mépriser personne : on voit des nègres, élevés dans nos écoles, devenir, comme leurs camarades blancs, des gens instruits et utiles. » En lisant ces phrases creuses, on se rappelle involontairement le langage de Jean-Jacques : Vos préceptes sont beaux, ô philosophes ! mais de grâce montrez m'en la sanction ! N'en déplaise à M. Paul Bert : c'est saint Paul qui prédisait devant l'aréopage d'Athènes l'unité du genre humain ; c'est Notre Seigneur qui nous a appris à invoquer le Père de tous les hommes qui est aux cieux, tandis que l'on a vu, de nos jours encore, de soi-disant savants soutenir l'infériorité native de l'homme noir et nier la communauté d'origine du genre humain. Les beaux conseils de M. Paul Bert sont empruntés au christianisme.

A. C. H. D.

DRINCOURT (E.). — **Traité de Physique** à l'usage de la classe de mathématiques élémentaires, des candidats à la seconde partie scientifique des baccalauréats, de l'enseignement secondaire classique et de l'enseignement secondaire moderne. Ouvrage rédigé conformément aux nouveaux programmes de 1891. *Paris*, *Colin*. 1 fort volume in-12 de VII-768 pages, avec nombreuses figures dans le texte. 8 »

GANOT (A.). — **Leerboek der proefondervindelijke en toegepaste natuurkunde** met eene aanzienlijke verzameling van opgeloste vraagstukken. Geheel omgewerkt en opnieuw geredigeerd door *Georges Maneu-*

vrier. Vierde nederlandsche uitgave naar de laatste (20ste) fransche uitgave uitgewerkt door Dr *W. Gleuns*. Tweede stuk inhoudende 195 houtgravuren. *Gouda, Van Goor*. 1 boekd. in-12, bladz. 241-472. 2.50

(Het werk zal in 6 stukken volledig zijn.)

GAY (JULES). — **Lectures scientifiques**, extraits de mémoires originaux et d'études sur la science et des savants (Physique et Chimie). *Paris, Hachette*. 1 volume in-18 de VII-790 pages avec plusieurs figures dans le texte, relié toile. 5 »

HUXLEY (TH.). — **Les sciences naturelles et l'éducation.** Edition française publiée avec le concours de l'auteur et accompagnée d'une préface nouvelle. *Paris, Baillière*. 1 volume in-12 de VII-360 pages. 3.50

LANSON (G.). — **Etudes pratiques de composition française.** Sujets préparés et commentés. *Paris, Hachette*. 1 volume in-12 de XIV-202 pages, relié percaline. 2 »

LARIVE et **FLEURY** — **Recueil de dictées correspondant à la première année de grammaire** (300 dictées — Orthographe grammaticale — Orthographe d'usage — Questions et Explications — Elocution — Exercices). Livre du maître correspondant au Cours moyen (9 à 11 ans). *Paris, Colin*. 1 volume in-12 de 304 pages, cartonné. 1.50

MASPERO (G.), membre de l'Institut de France. — **Histoire de l'Orient** : L'Egypte, Chaldéens et Assyriens, les Israélites et les Phéniciens, les Mèdes et les Perses. Ouvrage rédigé conformément aux programmes du 28 janvier 1890 (classe de sixième). *Paris, Hachette*. 1 volume in-18 de 240 pages, illustré de nombreuses figures et accompagné de 5 cartes hors texte, cartonné toile. 2.50

MERLET (GUSTAVE). — **Extraits des poètes lyriques du XIXe siècle**. Poésies domestiques, pittoresques, morales et patriotiques. *Paris, Colin*. 1 volume in-12 de XII-464 pages, cartonné. 3.50

NORMAND (CH.), docteur ès lettres. — **Biographies et scènes historiques des temps anciens et modernes**. *Paris, Colin*. 1 volume in-18 de 246 pages, cartonné. 1.50

PETIT (ARSÈNE). — **La Grammaire de la lecture à haute voix**. *Paris, Hetzel*. 1 volume in-12 de 404 pages. 3 »

La Grammaire de la lecture à haute voix est, avant tout, un livre éminemment pratique. On y trouve tous les petits détails de la science qu'il se propose d'enseigner, ce qui en fait le complément et le commentaire indispensables de *L'Art de la lecture* et de *La Lecture en action*.

Cet ouvrage se divise en quatre parties. La première est un coup d'œil général sur les principes qui régissent la matière et sur leurs diverses applications. La seconde est consacrée à l'examen des lois de la ponctuation écrite et de la ponctuation parlée ; en d'autres termes, à l'étude de l'art d'écrire et de lire les phrases et les différentes propositions dont elles sont formées. La troisième est un recueil de morceaux de prose et de poésie, où l'on voit la vérification des règles formulées dans les deux premières parties. La quatrième est consacrée à la *prosodie*, c'est-à-dire à l'art de prononcer les mots et leurs composés (diphtongues, syllabes, voyelles, consonnes).

PLATON. — Apologie de Socrate publiée avec une introduction et des notes par *Ch. Cucuel*, docteur ès lettres. *Paris, Colin*. 1 volume in-18 de 140 pages, cartonné toile. 1.50

ASCÉTISME — PIÉTÉ

Anne-Madeleine Rémuzat, propagatrice de la dévotion au Sacré-Cœur de Jésus, religieuse professe de la visitation de Sainte-Marie au 1er monastère de Marseille. Ouvrage publié d'après les documents de l'ordre. *Lyon, Vitte*. 1 volume in-8° de XXXIX-579 pages, avec portrait. 5 »

BOUGAUD (Mgr), évêque de Laval. — **Discours** publiés par son frère et précédés d'une notice historique par *Mgr F. Lagrange*, évêque de Chartres. 3e édition. *Paris, Poussielgue*. 1 volume in-12 de LXVI-412 pages, orné d'un portrait. 4 »

On connaît le sympathique auteur de l'ouvrage intitulé : *Le Christianisme et les temps présents*, plus connu encore comme biographe de *Ste Jeanne de Chantal*, de *Ste Monique* et de la *Bienheureuse Marguerite-Marie*.

Le recueil que nous présentons au public contient seize discours prononcés par l'abbé Bougaud dans différentes circonstances, depuis 1865 jusqu'en 1871. — L'ouvrage se termine par la lettre pastorale de Mgr de Laval à l'occasion de la prise de possession de son siège épiscopal en 1888.

Tout le monde admire les hautes qualités d'esprit et de cœur qui faisaient de Mgr Bou-

gaud non seulement un écrivain fécond et lucide, mais un orateur éloquent et entraînant.

Parmi les plus belles pièces de ce recueil, citons un panégyrique de Jeanne d'Arc, un discours sur le châtiment de la France prononcé pour les victimes de la dernière guerre, un discours sur l'agriculture, un panégyrique de St Charles Borromée. J. J. D. S.

BOUGAUD (Mgr), évêque de Laval. — **Histoire de Saint Vincent de Paul**, fondateur de la Congrégation des prêtres de la mission et des filles de la charité. 2e édition revue, augmentée d'un chapitre inédit et ornée de 2 portraits. *Paris*, *Poussielgue*. 2 volumes in-12 de XV-386 et 352 pages. 6 »

FESCH (l'abbé P.). — **Au Séminaire**. Saint-Sulpice et les Sulpiciens. *Paris*, *Leday*. 1 volume in-12 de 278 pages. 3 »

M. l'abbé Fesch, vicaire à la cathédrale de Beauvais, a écrit ses souvenirs personnels. Durant un séjour au séminaire fondé par M. Olier, de vénérée mémoire, il a appris à affectionner ce lieu béni de son éducation sacerdotale. Il nous raconte un trait bien curieux. Un jour, on frappe à sa porte. Jugez de sa surprise ! Le visiteur n'était autre que Son Eminence le Cardinal Lavigerie. Le grand apôtre de la Ligue demandait à l'occupant actuel de passer une heure en méditation dans cette cellule qu'il occupait comme étudiant en théologie quarante ans auparavant.

Ce livre fait connaître l'histoire de la formation d'un prêtre telle qu'on la comprend à Saint Sulpice. Le jeune candidat fait d'abord sa philosophie à Issy. A Paris même se font les études théologiques. On nous parlera donc du règlement de Saint Sulpice et des *usages*, de la vie de l'âme, de la vie du corps, de la vie intellectuelle ; des catéchismes qui ont rendu la maison justement célèbre. On nous décrira quelques physionomies sulpiciennes. Nous signalerons à l'attention du public religieux le chapitre IV où l'auteur relève certains reproches formulés contre les méthodes suivies dans la maison de M. Olier. Ce livre, écrit par une plume reconnaissante, se lit avec plaisir.

A. C. H. D.

MESCHLER (R. P.), S. J. — **La Vie de S. Louis de Gonzague**, patron de la jeunesse chrétienne, publiée à l'occasion du troisième centenaire du jour de sa mort. Ouvrage traduit de l'allemand par M. *l'abbé Lebréquier* et orné de cinq gravures hors texte, têtes de chapitres, etc. *Paris*, *Lethielleux*. 1 volume in-8° de 415 pages. 3 »

RIBET (J.). — **La parole sainte** ou le Guide oratoire dans le ministère de la Prédication. *Paris*, *Delhomme et Briguet*. 1 volume in-8° de VIII-396 pages. 4 »

VAN NIEUWENHOFF (W.), S. J. — **Leven van den H. Ignatius van Loyola**. Eerste deel. *Amsterdam*, *Borg*. 1 boekd. in-8° van VIII-404 bladz. met portret. Prijs : 6 »

VARIA

Décalogue ou Dynamite. Avis aux bourgeois sans Dieu, par l'auteur des « Dialogues entre feu Cartouche et M. Brisson, sur l'art d'exterminer sans bruit le clergé, ses écoles et ses congrégations ». *Paris*, *Retaux-Bray*. Brochure in-12 de 70 pages. 0.50

DIDON (T. R. P.), prieur de l'Ecole Albert-le-Grand, à Arcueil. — **Discours prononcé à l'occasion du 8e centenaire de Saint Bernard**, le 15 juin 1891. *Paris*, *Lethielleux*. Brochure in-8° de 32 pages. 0.75

MONSABRÉ (R. P.), des Frères-Prêcheurs. — **Discours prononcé à la Bénédiction de l'Eglise du Vœu national à Montmartre, le 5 juin 1891.** *Paris*, *Lethielleux*. Brochure in-8° de 24 pages ornée d'un portrait du P. Monsabré. Prix : 75 centimes.

La dédicace de l'église de Montmartre à Paris sera plus tard l'un des événements les plus considérables de notre siècle. Ce n'était pas trop de l'éloquence de R. P. Monsabré pour consacrer le souvenir de ce grand fait. La proposition du discours était simple : *Aime Dieu, aime les hommes* ! voilà toute la loi ! Il est bon de rappeler ces grands enseignements de N. S. J.-C., quand on aperçoit au dedans « les divisions et les querelles des partis, l'exploitation gloutonne et malhonnête du pouvoir et de la fortune publique, la persécution haineuse du Christ et de son Eglise, l'étouffement graduel et savamment calculé des plus saintes et des plus chères libertés, des larges voies ouvertes à la licence de l'impiété, du libertinage et du crime... ». Cette allocution remarquable est à lire et à garder. A. C. H. D.

POUTIERS (ARISTIDE), professeur à l'Ecole des Beaux-Ars d'Angers. — **Manuel du Menuisier-Modeleur**, illustré de 300 figures et planches dessinées par l'auteur. *Paris*, *Marpon*. 1 volume petit in-18 de 275 pages. 0.75

PÉRIODIQUES

Annales de philosophie chrétienne (Paris, Roger et Chernoviz). *Juin 1891* : Mgr Mercier : Les deux critiques de Kant. — A. Havard : La théorie de l'évidence d'après Descartes. — Ch. Braig : La matière. — G. Mouret et G. Lechalas : Force et Masse.

Juillet 1891 : J. Gardair : Les principes de la raison pure. — C. Charaux : La civilisation et la pensée. — de Broglie : Les vices logiques du livre I de la géométrie classique. — L. Maisonneuve : La psychologie physiologique. (Mensuel. Par an : 22 fr.)

Asialic Quarterly Review (Woking, Oriental University Institute) *July 1891* : Persia under the present Shah. — Our relations with Manipûr. — W. Moore : « Recruiting the anglo-indian army. — A. Sterndale : A colonial policy for India. — A. Silva White : British interests and european action. — Max Nordau : Rabies Africana, ant the degeneracy of Europeans in Africa. — L. Dutilh : France and her colonies. — The truth about Marocco. — C. Braddon : Tasmania and her prospects. — R. Sewell : Notes of the late sir Walter Elliot. — H. Gollancz : The dignity of labour in the Talmud. — W. Leitner : The races and languages of the Hindu-Kush. (Trimestriel. Par an : 30 fr.)

Association catholique (Paris, 262, boulevard St Germain) *15 Juillet 1891* : Adresse de l'« Association catholique » au Saint-Père. — Le mouvement représentatif et provincial à l'Assemblée générale de l'œuvre des cercles. — La-Tour-du-Pin Chambly : De l'essence des droits et de l'organisation des intérêts économiques. — G. de Pascal : L'encyclique. — Le Cour Grandmaison : Travaux législatifs. — Ségur Lamoignon : Les conditions du travail et le mouvement gréviste ; chronique : Aperçus et documents sociaux. (Mensuel. Par an : 22 fr. 50.)

Atlantic Monthly (Boston, Houghton Mifflin et Cº) *July 1891* : M. Hartwell Catherwood : The lady of Fort St. John. — R. Lanciani : Underground Christian Rome. — W. J. Stillman : The old Rome and the new. — O. Thanet : Plantation life in Arkansas. — B. Torrey : The male Ruby-Throat. — P. Bourke Marston : « When with thy life thou didst encompass mine. » W. M. Davis : The story of a long inheritance. — A. Repplier : English railway fiction. — W. D. Mc Crackan : The neutrality of Switzerland. — N. Southgate Shaler : College examinations. — W. R. Thayer : Tintoret, the Shakespeare of Painters. — E. Bellamy : The finding of Miss Clementine. — Lord Houghton's Life. (Mensuel. Par an : 28 fr.)

Bulletin critique (Paris, Thorin) *1er Juillet 1891* : W. Gundlach : Der Streit der Bisthümer Arles und Vienne um den Primatus Galliarum (L. Duchesne). — A. Gulden. — penning : Die Kirchengeschichte des Theodoret von Kyrrhos. — H. Gwatkin : The arian controversy. — Dareste, Haussoullier et Reinach : Recueil des inscriptions juridiques grecques (F. Beurlier). — H. Morlais : Etudes morales sur les grands écrivains latins. — Cte de Dienne : Histoire du desséchement des lacs et marais en France avant 1789.

15 Juillet 1891 : M. Vernes : Essais bibliques (H. Lesêtre). — E. Havet : La modernité des prophètes (H. Lesêtre). — E. Berger : Stylistique latine. — M. Hamant et J. Rech : Exemples de syntaxe grecque. — C. Cucuel : Eléments de paléographie grecque. — G. Périès : La faculté de droit dans l'ancienne université de Paris (L. Chénon). — De Maul-de la Clavière : Histoire de Louis XII (H. Gaillard). — S. Tatischeff : Alexandre I et Napoléon I (L. de Lanzac de Laborie). — A. Vandal : Napoléon et Alexandre I. (Bi-mensuel. Par an : 10 fr.)

Catholic World (New-York, 427 West 59th St) *July 1891* : M. E. Blake : Juvenile literature and the formation of character. — J. Coleman : Inspiration. — M. Sheedy : The school question in the Pennsylvania legislature. — W. Barry : The witners of science to religion. — A. Young : The reward for a cup of coldwater. — A. Higgins : The american state and the private school. — The old landlady's album. — A. Hewit : The warfare of science. — T. Elder : An old irish town. (Mensuel. Par an : 25 fr.)

Century Illustrated Magazine (New-York, Century Cº) *July 1891* : F. Hopkinson Smith : A day at Laguerre 's. — J. Pennell : Provinçal Bull-Fights. — E. Wardman : Mr-Cutting, the night editor. — W. Stillman : Italian old masters. — Major Baird : General Miles 's indian Campaigns. — Greeley 's Estimate of Lincoln. — V. Reed Murphy : Across the plains in the Donner party (1846). — W. Learned : At

the Harbor's Mouth. — V. Roseboro : The force of example. — E. S. Holden : A lunar landscape. — H. Ames Blood : The drummer. — J. La Farge : Artists letters from Japan. — A. Shaw : Paris. — Topics of the time. — Open letters. (Mensuel. Par an : 28 fr.)

Civilta Cattolica (Rome, Befani) *4 Juillet 1891* : L'enciclica del S. Padre Leone XIII (De Conditione Opificum). — Osservazioni sopra la storia universale di Cesare Cantu. — Della nuova teoria di suggestione per ispiegare l'ipnotismo. — Cronologia biblico-assira su i fatti dei due Tobia. — Revista delta stampa. — Bibliographia. — Cronaco contemporaneo.

Correspondant (Paris, 14, rue de l'Abbaye) *25 Juin 1891* : E. Ollivier : Michel Ange et le « jugement dernier ». — H. Boissard : Nos modèles dans la lutte religieuse. — A. Le Rebours : Moscou pendant l'incendie. — C^esse^ d'Estienne : Marie Bashkirtseff. — Le véritable Japon (Mœurs et catholicisme). — V. Fournel. Les œuvres et les hommes. — L. Joubert : Chronique politique. — Bibliographie.

10 Juillet 1891 : Cte Grabinski : Amédée de Savoie, duc d'Aoste, roi d'Espagne. — Les administrateurs des compagnies de chemins de fer. — Abbé Kannengieser : Un Curé allemand extraordinaire. — H. de Kérohant : Le général de Marbot. — J. de Cuverville : Pauvre Nina. — J. Auffray : Histoire de la Musique. — E. Biré : Deux nouveaux ouvrages de M. Fournel. — Claudio Jannet : La Finance contemporaine. — Revue des Sciences et chronique politique. (Bi-mensuel. Par an : 35 fr.)

Cosmos (Paris, 8, rue François I) *18 Juillet 1891* : A. Diesnis : Les forces maritimes de l'Europe. — J. d'Estienne : A propos de l'habitabilité des astres. — L. Kerjughall : Tramway électrique à Lyon. — A. Battandier : L'explosion de la poudrière de Rome et les instruments enregistreurs. — A. de Rochas : Vauban, commentateur de la Bible et archéologue. — Daubrée : La sortie des masses rocheuses à travers les perforations verticales de l'écorce terrestre ou diatrêmes. — A. Muntz et A. Girard : Valeur des débris animaux comme fumure azotée. — V. Bunard : Du rôle de la couleur et de l'odeur chez les champignons. — Un nouveau procédé de fabrication des cristaux de soude. — Tour du Monde, Bibliographie, Gravures. (Hebdomadaire. Par an : 32 fr.)

Deutsche Rundschau (Berlin, Paetel). *juli 1891* : J. Frapan : Klärchen's Frühlingsfahrt. — Saint Just. — Dr. W. Vulpius : Das Stammbuch von August von Goethe. — F. Hammel : Eine neugefundene Welt schöpfungslegende. — J. Lessing : Der Croy-Teppich der Universität Greifswald. — Politische Rundschau. — W. Bölsche : Neue Romane und Novellen besprochen. — Eine neue Schrift von Ernst Brücke. — Literarische Notizenund Neuigkeiten (Mensuel. Par an : 30 fr.)

Dublin Review (London, Burns and Oates). *July 1891* : W. S. Lilly : The penal laws. — F. Pius Devine : John Mac Hale. Archbishop of Tuam. — H. Abraham : Trades Unionism amongst women in Ireland. — The Augustinian System. — Ch. de Harlez : The age of the Psalms. — W. H. Kent : Catholic Theology in England — T. B. Scannell : The Internuncio at Paris during the Revolution. — R. Luke Rivington : Independent national churches. — Leo XIII, on « The Condition of Labour » by His Eminence the Cardinal of Westminster. — Encyclical of Pope Leo XIII : De Conditione Opificum ». — Notes and notices. (Trimestriel. Par an : 30 fr.)

Gids (Amsterdam, Van Kampen). *Juli 1891* : W. Jaeger : De roos van Rigas. — C. Uhlenbeck : Rusland omtrent het midden der zeventiende eeuw. — Wilkama : De grenzen over ! — M. Rooses : Petrus Paul Rubens. — P. de Mont : Zangen. — J. N. van Hall : Dramatisch overzicht. — Letterkundige kroniek en Bibliographie. (Mensuel. Par an : 32 fr.)

Historisch-politische Blätter. (Munich, Artistischen Anstalt). *1er Juli 1891* : Neues zur englischen Reformationsgeschichte. — Ein protestantischer « Hitze » ? — Eine Biographie des General Gordon.

16 Juli : Das neueste Anstürmen gegen den Katholicismus in Ungarn. — Das Ende des dreiszigjährigen Krieges. — Das liberale Bourgeoisie gegen die Socialdemokratie ; und das Judenräthsel. — Das persönliche Verhältnisz zwischen Arbeitgeber und Arbeiter. — Der Dombaumeister Peter Parler von Gmünd (Bi-mensuel. Par an : 25 fr.).

Journal des Economistes (Paris, Guillaumin). *Juillet 1891* : M. Lamé-Fleury : Une page de Biot en 1828. — G. Tricoche : Lettres inédites d'un magistrat étranger. — M. Block : Revue de publications économiques de l'Etranger. — M. Rouxel : Cantillon. — D. Bellet : La vie du mineur, ce qu'il gagne et ce qu'il expose. — Dr Meyners d'Estrey : Division occidentale de Bornéo. — Correspondance, Bulletin,

Comptes rendus, Chronique économique. (Mensuel. Par an : 38 fr.)

Lamp (London, R. Winten). *July 1891 :* Articles and stories by Mad. Parkes Belloc, Miss Walker, C. Doyle, Mrs. Aylward, A. Werner, Miss L. E. Dobrée, S. Warren, J. Flanagan. (Mensuel. Par an : 10 fr.)

Lecture (Paris, 10, rue St Joseph). *25 Juin et 10 Juillet 1891 :* R. de Bonnières : Notes sur l'Inde. — J. Richepin : Une vague. — E. Drumont : Ange Pitou. — L. de Tinseau : Monsieur le Duc. — J. Ajalbert : La quenouille. — P. Bourget : L'Irréparable. — E. Legouvé : Le petit Jean. — J. Simon : Nouveaux Mémoires. — J. Claretie : J. Lemaître : En. Nourrice. — E. Noël : Colinet. La Campagne en Juillet. (Bi-mensuel. Par an : 16 fr.)

Lecture rétrospective (Paris, 10, rue St Joseph). *5 et 20 Juillet 1891 :* O. Feuillet : Un mariage dans le monde. — Maréchal de Moltke : Lettres sur Paris. — P. Mérimée : Carmen. — Th. de Banville : La Sainte-Bohême. — Ignotus : O. Feuillet. — Ch. Monselet : Voyage de deux débiteurs. — J.-J. Weiss : Francfort-sur-Mein. — J. Barbey d'Aurevilly : Sur les femmes. — Th. Gautier : La mille et deuxième nuit. — Stendhal : La foire de Beaucaire. — V. Hugo : Choses vues. — E. Berthel : Un dîner en ville. — Ignotus : Le Maréchal de Moltke. (Bi-mensuel. Par an : 16 fr.)

Livre moderne (Paris, Quantin). *10 Juillet 1891 :* Quelques ex-libris contemporains. — E. Asse : Un névrosé au XVIIIe siècle. — B. H. Gausseron : Guide des variétés littéraires, pour villégiatures et voyages. — L'Imprimerie en Angleterre, d'après de récentes publications. — Illustrations. (Mensuel. Par an : 45 fr.)

Militaire Gids (Haarlem, De Erven F. Bohn). *Juli-Augustus 1891 :* P. H. Craandyk : De bataafsche vloot bij Texel. — Artillerie Schietspel. — Dixi : Militaire Muziek. — Causerie over tactische vraagpunten (De vechtwijze der Infanterie ; Rookzwak buskruit). — Causerie over manœuvres (Spoedig in Batterij ; De veldladder). — Varia. — Amalgama. — Overzicht van merkwaardige opstellen in buitenlandsche tijdschriften. (Verschijnt 6 maal 's jaar. Per jaargang : 7 fr. 50.)

Month (London, 48 South St Grosvenor Sq.) *July 1891 :* H. Lucas : The encyclical and the economists. — Sidney Smith : Mr. Calderon and St Elizabeth. — Among the slaves in Africa. — H. Marchant : A contribution on hypnotism. — Bertrand Wilberforce : The order of the good Shepherd. — E. Hogan : Irish worthies of the Sixteenth century (Father Fitzsimon). — Reviews and Literary Record. (Mensuel. Par an : 30 fr.)

Nineteenth Century (London, Trübner) *July 1891 :* F. Stephen : Gambling and the law. — G. Chesney : The army as a public department. — H. Maxwell : Woodlands. — R. Hunter : A fair taxation of groundrents. — W. Frewen Lord : Pasquale de Paoli : a Study. — Rajah Murli Manohar : The industries of ancient India. — Mrs Linton : The wild women (I. As Politicians). — H. Champion : A labour inquiry. — Dr Jessopp : 1799 (a rustic retrospect). — H. O. Arnold Forster : How to utilise the naval volunteers. — J. Guinness Rogers : The congregationalist council. — Rennell Rod : The poet of the klephts. — H. Reid : The « commonwealth » of Austriala. — S. B. Boulton : Sir John macdonald on imperial Fédération. (Mensuel. Par an : 40 fr.)

North American Review (New-York, 3 East, 14th Street) *July 1891 :* Bon de Hirsch : My views on philanthropy. — The Farmers' Discontent by the Président of the Farmers' Alliance. — E. Wiman : The Farmer on Top. — E. Faithfull : Domestic service in England. — E. P. Whilipple : Loafing and Laboring. — Dorman B. Eatan : A new variety of mugwump. — R. T. Ely : The inheritance of property. — E. A. Freeman. English universities and colleges. — F. B. Thurbet : Industrial and financial cooperation. — A. E. Barr : The relations of literature to Society. — Ch. Herrmann : The art of magic — Ch. Briggs : The theological crisis. — Notes and comments. (Mensuel. Par an : 28 fr.)

Nouvelle Revue (Paris, 18, B^d Montmartre) *1er juillet 1891 :* C. Lombroso : Les passions dans les révoltes et les révolutions. — Travaux forcés fin de siècle. — J. du Tillet : De nos jours. — J. Brun : Les superstitions roumaines. — P. Vibert : L'Ardèche. — Ph. Lehault : En Chine. — Mme Adam : Lettres sur la politique extérieure. — Chronique politique, théatrale, revue agricole etc.

15 Juillet 1891 : M. Katkof : La Réforme de l'enseignement secondaire en Russie. — L. de Brotonne : Un mariage impérial en 1852. — H. Pensa : La réforme projetée de l'organisation ou conseil d'Etat. — Ch. L. Limousin : Le progrès du communisme d'Etat. — E. Camau : Joseph Méry. — L. Michaud : La Cité du bonheur. —

Guillaume Tell et les hommes du Rütli. — E. Masseras : Les Etats-Unis en 1890. — E. Rodocanachi : Chronique historique. — G. de Wailly : Au Lac Tchad. — A. Cohen : A propos de la visite de Guillaume II en Hollande. — Mme Adam : Lettres sur la politique extérieure. (Bi-mensuel. Par an : 52 fr.)

Paris-Photographe (Paris, 53, rue des Mathurins). *25 Juin 1891 :* A. Cornu : Halo et auréole photographiques. — F. Hément : La photographie judicaire. — A. Peignot : Notice sur les travaux de Becquerel. — Nadar : Souvenirs d'un atelier de photographe, Gazelon vengé. — Vte de Spoelberch : Un portrait d'H. de Balzac. — L'illustration photographique. Inventions nouvelles. — Cel Waterhouse : Renversements électro-chimiques. — Bibliographie. — Illustrations. (Mensuel. Par an : 28 fr.)

Petite Revue (Paris, Lecène et Oudin.) *25 juillet 1891 :* C. Normand : Le général Hippolyte. — F. Hue : 500,000 dollars de récompense. — L. Robertot : Les étudiants allemands. — La greffe humaine. — S. Mallarmé : Les fleurs. — La mode, les livres, Varia. (Hebdomadaire. Par an : 7 fr.)

Réforme sociale (Paris, 174, Bd St Germain). *1er Juillet 1891 :* A. Delaire : La Société d'économie sociale et les unions en 1890-1891. — J. Michel : Proposition d'une fondation de récompenses. — Allocution de Georges Picot. — S. Luce : F. Le Play, la vieille France, l'Ecole des Chartes et la Société d'économie sociale. — J. Angot des Rotours : Mémoires et conférences. — P. Dubost : Les grèves des verriers du Bordelais ; la lutte contre l'alcoolisme en Belgique. — L. Arthuis : Le crédit agricole devant le Parlement. — A. Boissy : La taxe sur les étrangers ; les coutumes du mauvais gré dans les compagnes flamandes. — L. Arthuis : Les communes du Limousin aux XIIIe et XIVe siècles ; Une colonie agricole et industrielle en Provence au siècle dernier. — P. Dubost : Les classes rurales en Allemagne à la fin du moyen âge ; le bien de famille ; sa conservation et sa transmission. — G. David : La Compagnie des chemins de fer de l'Ouest et ses institutions patronales ; Excursion aux Andelys ; Ecole militaire préparatoire des enfants de troupe ; Orphelinat industriel de M. E. Hamelin et Co. — J. Angot des Rotours : Les grands magasins du Louvre. — M. Cazajeux : Réunion des correspondants et des délégués de la paix sociale.

16 Juillet : E. Rostand : L'influence de la Réforme des caisses d'épargne quant à leur role comme centres d'initiatives et d'actions sociales. — E. Brelay : La participation, son origine, ses principes. — W. Bertheauld : Situation générale de la population ouvrière à Creil. — Etcheverry : Proposition de la loi ayant pour objet la modification du taux de l'intérêt légal. — Chronique, Mélanges, Bibliographie. (Bimensuel. Par an : 20 fr.)

Review of Reviews (London, St Dunstan 's House, Norfolk St, Strand) *July 1891 :* Progress of the world. — Diary of the month. — Caricatures. — Character Sketh : The Prince of Wales. — Leading articles in the Reviews and Reviews reviewed. — Cromwell and his independents. — Art, military, musical and notable magazines (Mensuel. Par an : 12 fr.)

Revue bleue (Paris, 111, Boulevard St Germain). *18 Juillet 1891 :* A. Barine : Le journal de F. Lassalle. — A. Kjelland : Else (Conte traduit du norvégien). — F. Sarcey : Souvenirs personnels (La salle des capucines). — A. Duquet : Un essai de réhabilitation de Bazaine au Mexique. — Théâtre. — A. Filon : Le théâtre en vers de M. Emile Bergerat. — Ursus : La légende de Marie Bashkirtseff. — F. Hémon : A propos de Mme de la Fayette. (Hebdomadaire. Par an : 35 fr.)

Revue des Bibliothèques (Paris, Bouillon). *Mai 1891 :* E. Chatelain : Inventaire des Archives de la nation d'Allemagne en 1721. — Quelques épaves de la Bibliothèque de Kenelme Digby. — H. Omont : Catalogue des manuscrits de Jean et Pierre Bourdelot, médecins parisiens. — L. Pélissier : Note de Calvet sur un manuscrit de Lérino. — C. Deniker : La librairie et la presse au Japon. — Chronique, Bibliogragraphie, etc. (Mensuel. Par an : 17 fr.)

Revue de France (Paris, Gautier). *18 Juillet 1891 :* H. de Kérohant : La Bastille. — Notes parisiennes. — P. Arêne : Chien d'aveugle. — E. Biré : Changarnier. — Ch. Fuster : Les drapeaux. — Semaine politique. — R. Bazin : Aux petites sœurs. (Hebdomadaire. Par an : 8 fr.)

Revue des Institutions de prévoyance. (Paris, Berger-Levrault). *Juin 1891 :* H. Maze : Les coopérateurs nimois. — M. Actuarius : Les caisses de retraite. patronales. — Mouvement de la prévoyance en France. — Correspondance, Documents et Publications d'économie sociale. (Mensuel. Par an : 16.50.)

Revue de Lille (Lille, 56, Boulevard Vauban). *Juillet 1891 :* R. P. Tristot : La question ouvrière dans l'encyclique « Rerum

novarum ». — M. Jonglez de Ligne : Quelques lacunes de la législation sur les mines. — L. Salembier : Saint Louis et le droit au moyen âge. — A. de Margerie : Le libre arbitre. — F. Lacome : Quelques considérations exégétiques sur le premier chapitre de la Genèse. — L. de Montarlot : L'administration politique anglaise dans les Indes. (Mensuel. Par an : 25 fr.)

Revue philosophique (Paris, Alcan). *Juillet 1891* : G. Milhaud : La notion de limite en mathématiques. — Lannes : Coup d'œil sur l'histoire de la philosophie en Russie. — P. Regnaud : Les sources de la philosophie de l'Inde. — Analyses et Comptes rendus. — Revue des périodiques étrangères. (Mensuel. Par an : 33 fr.)

Revue des Questions historiques (Paris, 5, rue St Simon). *1er Juillet 1891* : G. Kurth : La reine Brunehault. — A. Tougard : La persécution iconoclaste d'après la correspondance de St Théodore Studite. — P. Feret : Les emprisonnements de Roger Bacon. — Chanoine Allain : L'enquête scolaire de 1791-1792. — R. P. Delattre : Un dernier mot sur les Chaldéens. — L. Rioult de Neuville : Les origines de la propriété suivant M. E. de Laveleye. — P. Allard : Un nouveau livre sur le IVe siècle. — E. Vacandard : Chronologie abélardienne ; la date du concile de Lens. — L. de la Sicolière : Les mémoires du Gal Tercier. — A. d'Avril : Le moyen âge en Espagne. — M. Sepet et E. Ledos : Chronique. — Revue des Recueils périodiques. — Bulletin bibliographique. (Trimestriel. Par an : 22 fr.)

Scuola Cattolica e Scienza Italiana (Milan, Piazza S. Pietro in Gessate) *2 Juin 1891* : P. Balan : L'enciclica sulla questione sociale. — G. Tassoni : La riforma delle opere Pie, le istituzioni delle fiduciarie e cautele da usarsi per queste. — G. Patroni : La libertà moderne e l'Enciclica « Libertas » di Leone XIII. — S. Ferrari : L'aurora boreale. — N. Jannelli : Realismo e rivoluzione o della nuova poesia in Italia. — E. Zorzoli : Se il Rosmini possa ancora combattersi come traducianista. — E. Pogliani : Centenario di S. Luigi Gonzaga. — S. Maffi Pietro : Notizie di scienze naturali. — Revista della Stampa. (Mensuel. Par an : 14 fr.)

Stimmen aus Maria-Laach (Freiburg e/B, Herder), *Juli 1891* : A. Lehmkuhl : Altes und Neues in der Encyklika über die Arbeiterfrage. — W. Schmitz : Volksthümliche Andachtsübungen der Dänen beim Ausgange des Mittelalters. — H. Pesch : Die ökonomischen Lehren der Marx'schen Socialismus. — L. Dressel : Vor einer neuen Epoche in der elektrischen Kraft übertragung. — W. Kreiten : Zwei neue christologische Gedichte. — Recensionen und Empfelhlenswerthe Schriften. (Mensuel. Par an : 15 fr.)

Tour du Monde (Paris, Hachette). *Juillet 1891* : E. Cotteau : Le Transcanadien et l'Alaska (11 gravures). — Capitaine Binger : Du Niger au Golfe de Guinée (11 dessins de Riou). (Hebdomadaire. Par an : 26 fr.)

Université catholique (Lyon, Vitte). *15 Juillet 1891* : Ch. Dementhon : L'instruction religieuse dans l'enseignement secondaire. — Ch. Chabaud-Arnault : L'administration de nos colonies. — F. Robiou : De l'enseignement de l'histoire spécialement dans les collèges libres. — La découverte de l'Amérique et l'Etymologie de ce nom. — A. Arduin : Revue scientifique. E. Allain : Les Mémoires de Talleyrand. — C. Chambost : Deux thèses de doctorat. — Mélanges, Bibliographie. (Mensuel. Par an : 24 fr.)

REVUE BIBLIOGRAPHIQUE BELGE

Les Ouvrages belges dont le titre seul est renseigné dans ce numéro seront analysés dans un numéro prochain.

THÉOLOGIE — APOLOGÉTIQUE

LAMBRECHT (Mgr H.-C.). — **Theologiæ specialis liber primus et secundus. Tractatus de Deo uno secundum naturam et trino secundum personas.** *Gand, Poelman.* 1 volume in-8° de 412 pages. Prix : 3 fr.

Mgr Lambrecht, enlevé trop tôt au diocèse de Gand et à la science théologique, qu'il possédait à fond, avait rédigé pour l'utilité de ses élèves, lorsqu'il était professeur, un cours de théologie dogmatique. Le premier volume de ce savant travail, qui dépasse les limites d'un manuel et forme un exposé approfondi, vient d'être donné au public avec l'approbation de Mgr Stillemans, qui le recommande vivement à son clergé. Deux traités sont contenus dans ce volume : le traité *De Deo* et le traité *De Trinitate.*

Dans le premier, l'auteur traite de l'existence de Dieu, de sa nature et de ses attributs ; en d'autres termes, il considère Dieu en lui-même. La foi nous révèle qu'il y a en Dieu trois personnes : le Père, qui engendre, le Fils, qui est engendré, et le Saint-Esprit, qui procède du Père et du Fils. Ces divers points, qui comprennent les plus hautes spéculations métaphysiques, forment le second traité.

Le traité *De Deo* est précédé d'une introduction qui expose brièvement l'objet, l'étendue, la division et la méthode de la Théologie dogmatique. Le traité lui-même se divise naturellement en deux parties : la première a pour objet l'existence de Dieu, la seconde sa nature et ses attributs considérés au point de vue de la révélation et non pas seulement au point de vue de la raison, comme le fait la philosophie dans la théodicée.

Tous les ouvrages annoncés peuvent être envoyés contre remboursement ou contre envoi du montant en mandat ou en timbres-poste. — Adresser les demandes à M. Oscar Schepens, Directeur de la Société belge de Librairie, rue Treurenberg, 16, à Bruxelles.

—

En dehors des ouvrages appréciés dans cette REVUE, *la Société belge de Librairie n'entend pas recommander les livres simplement annoncés.*

L'auteur établit d'abord que l'homme peut, par la lumière seule de la raison suffisamment développée, sans le secours de la révélation surnaturelle, connaître avec certitude l'existence de Dieu et la démontrer *a posteriori* par le spectacle des créatures. Il apporte en preuve les témoignages du livre de la *Sagesse*, XIII, 1 et suiv., et de St Paul, dans son *Epître aux Romains*, I, 20, témoignages confirmés par la tradition et par la définition infaillible du Concile du Vatican. Il fait remarquer avec justesse que le texte de St Paul suppose la raison suffisamment développée et que le Concile du Vatican laisse en dehors de sa définition la question si discutée de la nécessité de l'enseignement, tandis qu'il atteint et exclut ce qu'on a appelé le « traditionalisme ».

L'auteur réfute ensuite ceux qui admettent la vision immédiate et intuitive de Dieu, c'est-à-dire l'ontologisme; il rejette aussi le système non censuré des idées innées et l'argument tiré par St Anselme de l'idée de la souveraine perfection de Dieu; il n'admet pas non plus le système de Rosmini ni le système du protestant Jacobi, qui fait dériver la connaissance de Dieu d'un sentiment aveugle et instinctif de l'esprit. Il n'admet pas même qu'il faille que l'esprit ait déjà reçu par l'enseignement une connaissance imparfaite de l'être suprême, mais il observe que toutes nos connaissances rationnelles sur Dieu ne sont qu'analogiques.

Il est une question vivement discutée entre les théologiens. La voici : Puisque l'existence de Dieu est clairement démontrée par la raison, peut-elle être l'objet d'un acte de foi ? Peut-on démontrer par la raison que Dieu existe et en même temps croire par un acte de foi fondé sur la révélation divine cette même existence rendue évidente par le raisonnement ? Mgr Lambrecht se prononce pour l'affirmative.

Telle est la simple indication de la première partie. La seconde est traitée avec la même ampleur. Elle a pour objet la connaissance de la quiddité ou de l'essence de Dieu, de ses attributs quiescents tels que la simplicité, l'immutabilité et l'éternité, de ses attributs actifs, qui forment la vie divine, l'intelligence, la volonté, la providence et la puissance.

Nous n'analyserons pas le traité *De Trinitate* mis également à la hauteur de la science théologique contemporaine. Nous caractériserons tout l'ouvrage en disant qu'il se distingue par l'ordre et la clarté, qu'il suit la méthode scolastique et fait une plus large part au côté spéculatif qu'au côté positif des dogmes chrétiens. T. L.

SCIENCES JURIDIQUES ET POLITIQUES

BERNIMOLIN (Eug.), docteur en droit et en sciences politiques et administratives. — **Les Institutions provinciales et communales de la Belgique.** Traité théorique et pratique de la législation provinciale et communale, ainsi que des lois électorales qui s'y rattachent. Tome Ier. *Bruxelles, Larcier*. 1 volume in-8° de 549 pages. Prix : 10 fr.

On a beaucoup écrit en Belgique sur le droit électoral, sur l'organisation communale, mais on n'a presque rien publié sur les institutions provinciales. Et c'est une heureuse idée de M. Bernimolin d'avoir réuni dans un même cadre, l'étude — pour ainsi dire comparée — des règles qui concernent la commune et des dispositions qui régissent les provinces.

Le tome Ier qui vient de paraître contient un livre préliminaire consacré à des aperçus historiques et à des considérations générales, un livre deuxième relatif à la province où

il est traité de la formation du corps provincial, du fonctionnement et de la compétence générale des autorités provinciales, de l'administration de la province, un livre troisième relatif à la commune où sont exposés les principes qui président à la formation du corps communal, au fonctionnement et à la compétence générale des autorités communales.

L'ordre suivi est très méthodique. La jurisprudence administrative et judiciaire est toujours soigneusement signalée. Peut-être pourrait-on souhaiter de-ci de-là un plus grand nombre de renvois à la doctrine, au moins sur les questions discutées.

L'ouvrage de M. Bernimolin formera certainement, lorsque le deuxième volume aura paru, le travail le plus complet, qui ait paru en Belgique sur les institutions provinciales et communales. C.

Code du Timbre (loi du 25 mars 1891), suivi de l'arrêté royal d'exécution du 26 mars 1891. *Bruxelles, Larcier*. Brochure in-18 de 28 pages à 2 colonnes. Prix : 75 centimes.

DE BAETS (Hermann), avocat près la cour d'appel de Gand. — **L'art de plaider.** Causerie faite à la conférence française du jeune barreau de Gand. *Gand, Siffer*. 1 volume in-16 de 102 pages, couverture parcheminée. Prix : 2 fr.

DE BAETS (Hermann). — « **De Minimis** ». Causerie faite à la conférence française du jeune barreau de Gand. *Gand, Siffer*. 1 volume in-16 de 60 pages, couverture parcheminé. Prix : 2 fr.

DUQUESNE (Ach.), chef de bureau à l'Agence du Trésor à Gand. — **Recueil pratique des instructions** concernant les inscriptions nominatives à prendre au grand-livre de la dette publique, les reconstitutions en titres au porteur. *Gand, Hoste*. 1 volume in-18 de xxvii-42 pages.

Guide pratique pour la revision des listes électorales par E. V. 6e édition. *Liége, Dessain*. 1 volume in-18 de 132 pages.

MONDION (Foucault de). — **La Belgique livrée à l'Allemagne (1886-1891).** *Paris, Savine*. 1 volume in-12 de 300 pages. Prix : 3 fr. 50.

STEVENS (J.). — **Le patronage des condamnés adultes et des jeunes libérés** suivi d'un projet de statuts. *Bruxelles, Société belge de Librairie*. 1 volume in-8° de 108 pages. Prix : 2 fr.

M. Stevens est l'un des pères de notre système pénitentiaire ; il est certes l'homme qui a le plus et le mieux contribué à faire admirer à l'étranger les efforts et les sacrifices considérables que la Belgique s'est imposés, avant les autres nations, pour la création et l'organisation de ses prisons cellulaires.

Il était hautement désirable que l'éminent directeur de la prison de St-Gilles, homme de science autant que d'expérience, fît connaître ses vues sur la question du patronage, qui, à bon droit, est en ce moment en Belgique l'intense préoccupation de beaucoup d'hommes de cœur.

L'auteur indique avec la netteté de vue du spectateur — *quæquæ vidit* — les causes d'insuccès du patronage, trop officiel, créé chez nous dès 1835. Il en arrive à cette conclusion que le patronage doit être privé. Ainsi établi, il sera un adjuvant utile dans la lutte de la société contre la récidive. M. Stevens, dans un chapitre intitulé *Libérés à patronner*, estime qu'il faut étendre le patronage, sous des formes diverses, au plus grand nombre possible de libérés, sans même en exclure systématiquement les récidivistes. A remarquer encore ce vœu formulé par l'auteur de voir accorder largement la remise de la surveillance spéciale de la police à des libérés amendés.

Les règles tracées par le savant criminaliste pour l'organisation du patronage seront lues et méditées avec intérêt et fruit par tous ceux qui consacrent leurs loisirs à cette grande œuvre sociale. Ils remarqueront que M. Stevens se prononce énergiquement contre l'intervention des comités de patronage dans les prisons. Cette thèse a été éloquemment défendue par l'auteur au congrès d'Anvers, où elle n'a rencontré d'appui que parmi le personnel dirigeant des prisons et n'a pas prévalu.

Une thèse à laquelle nous sommes heureux de voir M. Stevens donner l'appui de sa grande autorité, c'est l'utilité, dans certains cas, de l'expatriation volontaire. La colonie du Congo pourra, nous en avons la conviction, rendre à ce point de vue très spécial de grands services à la patrie.

A. N.

STEVENS (J.), directeur de la prison de Saint-Gilles. — **Les Prisons cellulaires en Belgique.** Leur hygiène physique et morale. *Bruxelles, Larcier.* 1 volume in-8°. Prix : 7 fr. 50.

WATTEYNE (Victor) et **DEMEURE** (Adolphe). — **Quelques règlements particuliers des mines allemandes.** *Bruxelles, Imp. Monnom.* Brochure in-8° de 30 pages.

(Extrait *des Annales des Travaux publics*, tome XLVIII.)

WAUWERMANS (Paul), avocat près la cour d'appel de Bruxelles. — **Le Contrat de transport.** Titre VIIbis du Livre Ier du Code de commerce revisé, expliqué par les travaux préparatoires, la législation et la jurisprudence antérieures. *Gand, Siffer.* 1 volume in-8° de XVII-177 pages. Prix : 3 fr. 50.

ÉCONOMIE SOCIALE

CATHREIN (Victor), S. J. — **Le Socialisme,** ses principes fondamentaux et son impossibilité pratique. Ouvrage traduit de l'allemand d'après la quatrième édition avec un avant-propos par *Olivier Féron*, S. J. *Bruxelles, Société belge de Librairie.* 1 volume in-18 de 272 pages. Prix : 2 fr.

Des éloges unanimes ont accueilli le savant ouvrage du jésuite allemand ; l'évêque de Munster l'a recommandé vivement à son clergé. Le Père Cathrein serre de très près les éléments de la théorie socialiste, l'examine dans ses principes et ses détails. Après un court aperçu historique, il s'attache surtout à l'étude du collectivisme, qui en est la forme la plus retentissante et la plus connue aujourd'hui. Nous estimons que l'ouvrage du P. Cathrein doit prendre place dans la

bibliothèque de tous ceux, à quelque opinion qu'ils appartiennent, qui veulent apprécier la théorie socialiste, sa nature, ses préjugés, ses conséquences, son impossibilité pratique, son influence sur la religion, la famille, le régime économique et social. B.

Congrès des œuvres sociales à Liége. Troisième session — 7-10 septembre 1890. *Liége, Demarteau.* 1 fort volume in-8°. Prix : 7 fr. 50.

Il y a un an de la troisième réunion du congrès de Liége. Ses décisions comme ses débats ont eu un grand retentissement dans toute l'Europe. La section qui s'occupait de législation ouvrière a surtout attiré l'attention. Le volume qui contient les actes du congrès, volume compact et fort, renferme rapports et discussions, séances de section et assemblées générales.

On peut dire qu'il est impossible d'être au courant du mouvement des idées sociales, non seulement en Belgique, mais en Europe, sans avoir parcouru ce volume. Les congrès de Liége forment date dans l'histoire des idées : c'est un fait incontestable. Le volume des actes du congrès est indispensable à une bibliothèque sociale. La participation d'hommes éminents des divers Etats, Winterer, Cte Blome, Cte Rueffstein, etc., de représentants illustres de l'épiscopat, la vivacité des débats, l'importance des conclusions, la valeur des discours, tout contribue à donner à ce recueil une importance de premier ordre. B.

DE BAETS (Hermann), avocat près la cour d'appel de Gand. — **La Banqueroute de la Liberté.** *Gand, Siffer.* Brochure in-8° de 34 pages. Prix : 1 fr.
(Extrait du *Magasin littéraire.*)

DEKEYSER (Th.), avocat près la cour d'appel de Bruxelles. — **Questions politiques et sociales. Solutions.** *Gand, Imp. Vanderhaeghen.* Brochure in-8° de 98 pages. Prix : 1 fr.

L'auteur parcourt dans cette étude le domaine le plus vaste : organisation politique, revision de la Constitution, lois sociales, assistance, etc. On ne peut guère le résumer ni apprécier ses solutions, car il est très concis sur chaque point et il faudrait faire aussi une brochure : c'est un élément intéressant de la *littérature* chaque jour plus vaste que suscite la revision. B.

DU SART (R.), membre du Comité de Patronage de Tournai-Antoing. — **Le Catéchisme de l'ouvrier mutuelliste.** *Bruxelles, Imp. des Institutions de prévoyance.* Brochure in-8° de 11 pages. Prix : 4 centimes.

L'auteur a participé activement à la propagande mutuelliste, résultat des arrêtés de 1887. Il parle avec compétence, clarté et précision. Cette brochure de propagande est de la plus grande utilité pratique. Il faut souhaiter sa diffusion. B.

LAGASSE (Ch.), président de la section des habitations ouvrières, et **DE QUÉKER** (Ch.), secrétaire de la même section et du comité de Patronage. — **Enquête sur les habitations ouvrières de Bruxelles en 1890.** Rapport présenté au comité de Patronage de la ville de Bruxelles (institué en vertu de la loi du 9 août 1889). *Bruxelles, Imp. De Bremaeker-Wauts.* Brochure in-4° de 48 pages. Prix : 2 fr.

Le comité de patronage des habitations ouvrières de la ville de Bruxelles a pris l'utile initia-

tive de cette enquête. Menée avec beaucoup de compétence, elle est très riche en renseignements instructifs — tristement instructifs ! — sur l'état des logements dans la capitale. La *Revue Générale* a déjà donné les principaux résultats de l'enquête (conférence de M. Lagasse à la Société belge d'Économie sociale). Dans la présente publication, on trouve le questionnaire, le rapport et la statistique par division de police. B.

MAHAIM (Ernest), docteur en droit. — **L'objet de l'économie politique et ses méthodes d'investigation**. Leçon publique faite devant la Faculté de droit de l'Université de Liége en sa séance solennelle du 3 février 1891. *Liége, Desoer*. Brochure in-8° de 32 pages. Prix : 1 fr.

Exposé clair des transformations de la méthode dans les nouvelles écoles économiques ; part importante faite à l'étude des faits, à l'observation comparée. B.

RAMAIX (M. de), conseiller honoraire de légation de S. M. le Roi des Belges. — **La Question sociale en Belgique et le Congo**. Les lois ouvrières dans le présent et dans l'avenir. — Les accidents du travail. — Le Congo envisagé au point de vue de la solution économique de la question sociale en Belgique. *Bruxelles, Lebègue*. 1 volume in-8° de 265 pages. Prix : 4 fr.

Rapport du Comité de Patronage de Gand sur les sociétés d'assurance mutuelle contre la perte du bétail. *Gand, Siffer* Brochure in-8° de 51 pages, Prix : 50 centimes.

RUTTEN (Mgr), vicaire général de S. G^r^ Mgr l'Evêque de Liége. — **Le Socialisme**. *Bruges, Beyaert-Storie*. Brochure in-32 de 32 pages. Prix : 10 centimes.

(Le même opuscule en flamand. Prix : 10 centimes.)

Qu'est-ce que le socialisme ? Il est impossible de le concilier avec le catholicisme. Il est néanmoins redoutable parce qu'il s'adresse aux masses populaires, parce que de mauvaise doctrines lui ont frayé le chemin, parce que certaines circonstances en favorisent le développement ; le danger, qu'on ne s'y trompe pas, est grand et pressant. L'unique et salutaire moyen de combattre l'ennemi, c'est la religion. Ce livret à 6 fr. le cent, signé d'un nom des plus marquant, est à répandre partout. A. C. H. D.

Terre (une) **promise ou le Paradis des socialistes**. *Bruges, Beyaert-Storie*. Brochure in-32 de 32 pages. Prix : 10 centimes.

(Le même opuscule en flamand. Prix : 10 centimes.)

Le monde veut être trompé ! dit l'Écriture. Il y a toujours eu des badauds. N'a-t-on pas cru de nos jours à l'*Icarie ?* Eh bien ! le peuple se laisse souvent tromper par les promesses fallacieuses des prôneurs du socialisme. Égalité de charges et de jouissances — égalité de droits et de puissance — indépendance de religion — morale indépendante — que n'a-t-on pas promis ? Mais la réalisation de tous ces beaux rêves ?... Ah ! c'est autre chose ! Il y a dans cette brochure une bonne page sur l'attitude à garder vis-à-vis du socialisme. A. C. H. D.

SCIENCES HISTORIQUES

CAUCHIE (Alfred), docteur en sciences morales et historiques. — **La querelle des Investitures dans les diocèses de Liége et de Cambrai.** 2e partie : Le Schisme (1092-1107). *Louvain*, *Ch. Peeters*. 1 volume in-8° de 218 pages. Prix : 3 fr.

La première partie du travail de M. Cauchie a reçu du monde savant un très favorable accueil et la presse, tant étrangère que belge, lui a consacré d'élogieux articles. Ce succès est mérité, car l'œuvre révèle de sérieuses qualités d'historien.

Le sujet que M. Cauchie avait entrepris de trait er, présentait de grandes difficultés. Jusqu'ici, personne ne l'avait étudié dans son ensemble et il fallait en puiser des détails dans les chroniques du moyen âge, où ils se trouvaient disséminés, et dans d'innombrables articles de revue et des ouvrages d'un intérêt général. C'est à ce travail de bénédictin que l'auteur s'est livré avec une patience et une sagacité remarquables, couronnées d'ailleurs par un succès complet.

Mais la patience dans les recherches, l'habileté à grouper des détails n'étaient point suffisantes pour réussir dans cette étude. Il fallait de plus être doué d'une connaissance profonde des règles de la critique historique. A quoi sert d'avoir réuni une masse de matériaux, où l'on ne sait éliminer le mauvais du bon, le faux du vrai ? Ceux qui liront « La querelle des Investitures » verront combien heureusement M. Cauchie a su se tirer de cette difficulté.

Dans le fascicule paru l'an dernier, après avoir tracé le tableau de la situation de l'Église et de l'État dans les diocèses de Liége et de Cambrai, il avait étudié les réformes grégoriennes et les agitations réactionnaires. La seconde partie qui vient d'être offerte au public traite du schisme qui, pendant plusieurs années, fixa les deux diocèses belges dans le parti de Henri IV. Il nous serait difficile de résumer ces événements en quelques lignes : nous préférons engager le lecteur à se procurer le livre de M. Cauchie, persuadé qu'en lisant cette œuvre il ne regrettera point d'avoir suivi notre conseil. A. de R.

GOOVAERTS (Alphonse), chef de section aux Archives générales du Royaume. — **Construction et Inauguration d'un Hôtel de ville dans la première moitié du XVIe siècle (1526-1538).** L'Hôtel de ville de Léau et son perron d'après des documents inédits, précédé de notes sur les maîtres des travaux (bouwmeesters) de Léau, de 1404 à 1532. *Bruxelles*, *Imp. Baertsoen*. Brochure in-8° de 42 pages avec 2 planches hors texte. Prix : 2 fr.

Il s'agit d'un gracieux hôtel de ville bien connu en Belgique, de celui de Léau. Cette plaquette, parfaitement documentée, nous démontre une fois de plus, s'il en était encore besoin, la nécessité de recourir aux archives. Pour Gramaye, répétant ici le dire des chroniques, la maison communale de Léau daterait de 1233. C'est malheureusement un petit anachronisme de trois siècles.

La vérité est que le magistrat de Léau s'occupa, au temps de Charles-Quint, de se bâtir une demeure convenable. On s'adressa à des maîtres en renom. Le joli perron a pour auteur Jean Casselay, de Namur. Ce fut lors de la kermesse, fixée au lundi de la Pentecôte, que la nouvelle construction fut inaugurée l'an 1538. Il y eut à cette occasion une cavalcade splendide, un *ommegang* organisé par la Chambre de Rhétorique, *les petits Lis de la Vallée*.

Cette brochure de 40 pages complète heureusement non seulement les travaux relativement anciens de MM. Piot et Schayes, mais même les plus récents, notamment ceux de M. Alphonse Wauters et la monographie de Léau, que nous devons à la plume érudite de M. le Doyen Bets. M. Goovaerts a eu la bonne fortune de retrouver de vieux comptes, lesquels avaient échappé aux investigations de ses prédécesseurs. AD. D.

LEVAUX (P.-F.). — **Ghazi Osman Pacha.** Souvenirs historiques de la guerre des Balkans. *Liége, Godenne.* 1 volume in-8° carré de 180 pages avec portrait. Prix : 2 fr. 50.

MATHOT (L.) (van Ruckelingen). — **Karel VI (1700-1740).** Nieuwe vermeerderde uitgaaf. *Gent, Siffer.* 1 boekd. in-8° van 197 bladz. Prijs : 1 fr.

VAN EVEN (EDWARD), der Koninklijke vlaamsche Academie. — **Anna Roemers Visscher te Antwerpen in 1643.** *Gent, Siffer.* In-8° van 18 bladz. Prijs : 75 centiemen.

WELVAARTS (TH.-IGN.), bibliothecaris-archivaris der abdij Postel-Molle. — **Geschiedenis van Bladel en Netersel naar de archieven van Postel's abdij** met vier handmerken, een zegel, zeven facsimiles en twee kaarten. *Turnhout, Drukk. Beersmans-Pleek.* 1 boekd. in-8° van 209 bladz. Prijs : 3 fr.

Le savant chanoine de Prémontré, archiviste de l'abbaye de Postel, continue le cours de ses fécondes explorations dans le dépôt confié à sa garde. M. Welvaarts n'entend point nous donner ici une monographie complète de deux communes du Brabant septentrional, Bladel et Netersel : il ne veut que nous apporter la part utile que ses archives peuvent donner. Bladel, *Bladella villa*, se lit dans une charte de 922 ; il ne peut donc s'agir de Charles-le-Chauve, comme on l'a prétendu. Netersel, *Nete, Sola* (demeure près de la Nèthe — laquelle n'est pas précisément dans le voisinage), reste sans étymologie tout à fait certaine. On rencontre dans ce travail des souvenirs locaux qu'il est bon de remémorer. Les habitants de ces localités aimeront à garder la liste de leurs pasteurs spirituels, de leurs magistrats municipaux, des *rois* de leurs serments. Certaines éphémérides même ne sont pas dénuées d'intérêt.

AD. D.

LITTÉRATURE — ROMANS

Diamants (les). **L'orphelin.** Deux nouvelles. *Liége, Godenne.* Brochure in-18 de 38 pages (se vend au profit de l'œuvre de Don Bosco). Prix : 60 centimes.

HAMECKERS (AD.) et **LA VLEMINTENIE. — Ventriloque et Sorcier.** Comédie en un acte. *Namur, Wesmael-Charlier.* 1 volume in-18 de 64 pages. Prix : 1 fr. 50.

JANSSENS (Dom LAURENT), O. S. B., professeur de rhétorique à l'École abbatiale de Maredsous. — **La Grêve.** Drame en un acte et en vers. *Bruges, Desclée.* Brochure in-18 de 29 pages.

LOISE (Ferdinand), membre de l'Académie royale de Belgique. — **Méthode et Essais d'analyse littéraire.** *Louvain, chez l'auteur.* 1 volume in-18 de IV-184 pages. Prix : 2 fr.

La réputation des livres classiques de M. Loise est faite. L'opuscule qu'il présente aux hommes qui s'occupent d'enseignement littéraire est bien caractérisé par son titre ; seulement, on pourrait substituer au mot « essais », trop modeste, ceux-ci « modèles d'analyses littéraires ».

M. Loise ne craint nullement de dire une chose vraie parce que d'autres l'ont dite avant lui. Qu'on n'aille pas s'y tromper : c'est un éloge ! Il ne s'agit pas ici de critique à la façon de Saint Marc Girardin ou de Sainte Beuve : ce serait déplacé ; tandis que des observations et des réflexions pour ainsi dire impersonnelles, claires, simples et d'un bon sens indiscutable conviennent parfaitement au but que s'est proposé l'auteur. P. M. O.

PHILOLOGIE — LINGUISTIQUE

CAMBIER (le P.), missionnaire à la Nouvelle-Anvers (Haut-Congo). — **Essai sur la langue congolaise.** *Bruxelles, Imp. Polleunis.* 1 volume in-18 de VIII-124 pages avec un tableau hors texte. Prix : 3 fr.

DE PAEPE (Amaat). — **'T Werkwoord in den indo-germaanschen taalboom.** Proeve van ontleding. *Gent, Siffer.* 1 boekd. in-18 van 36 bladz. Prijs : 75 centiemen.

LANGUE ET LITTÉRATURE FLAMANDES

Don Ramiro. *Gent, Siffer.* 1 boekd. in-8° van 180 bladz. Prijs : 1 fr.

HERCHENBACH (W.). — **De Schuldigen gestraft.** Vrij vertaald naar het hoogduitsch. *Gent, Siffer.* 1 boekd. in-8° van 150 bladz. Prijs : 1 fr.

JOOS (Amaat), professor in de bisschoppelijke normaalschool van St Niklaas. — **Vertelsels van het vlaamsche volk.** 3de deel. *Thielt, Pollet-Dooms.* 1 boekd. in-18 van 40 bladz. Prijs : 20 centiemen.

SERMON (H.), briefwisselend lid der koninklijke vlaamsche Academie. — **De vlaamsche Vertaal- en Woordenboek van het begin der boekdrukkunst tot den jare 1700.** *Gent, Siffer.* In-8° van 40 bladz. Prijs : 1 fr.

SILVESTER. — Ratten op den Zolder. Bekroond blijspel met zang en muziek in 2 bedrijven. Tweede uitgave. *Gent, Siffer.* 1 boekd. in-18 van 93 bladz. Prijs : 1 fr. 50.

SMITS (Herman), Az. — **De Graaf van Valfort** of Gods Wegen zijn wonderbaar. Een verhaal uit den tijd der fransche Revolutie, naar het hoogduitsch bewerkt. *Gent, Siffer.* 1 boekd. in-8° van 160 bladz. Prijs : 1 fr.

SMITS (Jos. A.-C.-M.), Az. — **Henriette of de zegepraal der christelijke liefde.** Oorspronkelijke novelle uit het leven onzer eeuw. *Gent*, *Siffer*. 1 boekd. in-8° van 136 blad. Prijs : 1 fr.

VAN LENNEP (J.). — **De Werken van J. Van den Vondel** herzien en bijgewerkt door J.-H.-W. Unger. Deel XXI : (1660) Koning Edipus. — Koning David in Ballingschap. — Koning David herstelt. *Gent*, *Siffer*. 1 boekd. in-18 van 258 bladz. Prijs : 1 fr. 30.

VAN LOO (Alf.). — **Roderik de lijfeigene.** Een historisch romantisch verhaal uit de middeleeuwen. Vrij naar het fransch bewerkt. *Gent*, *Siffer*. 1 boekd. in-18 van 132 bladz. Prijs : 50 centiemen.

VAN LOOY (Hendrik). — **Clementia of God behoedt de Weeze.** Met toelating des schrijvers naar het fransch bewerkt. *Gent*, *Siffer*. 1 boekd. in-8° van 190 bladz. Prijs : 1 fr. 50.

VEKEMAN (G.). — **De aftocht van Moskou** of lotgevallen van een belgisch soldaat in Rusland. Met toelating des schrijvers naar het fransch bewerkt door *Alf. Van Loo*. Tweede uitgaaf. *Gent*, *Siffer*. 1 boekd. in-8° van 175 bladz. Prijs : 1 fr. 50.

SCIENCES MATHÉMATIQUES

DERUYTS (J.), chargé de cours à l'Université de Liége. — **Essai d'une théorie générale des formes algébriques.** *Paris*, *Hermann*. 1 volume in-8° de VI-156 pages. Prix : 5 fr.

MINEUR (Ad.). — **Cours de Mathématiques supérieures : Trigonométrie.** *Bruxelles*, *Ramlot*. 1 volume in-4° de 124 pages (autographié). Prix : 6 fr.

MINEUR (Ad.). — **Deux Chapitres d'Algèbre** à l'usage des candidats aux écoles spéciales. *Bruxelles*, *Ramlot*. Brochure in-8° de 48 pages (autographié), Prix : 70 centimes.

Le premier de ces cahiers autographiés traite deux questions généralement mal présentées dans l'enseignement élémentaire de l'algèbre : la théorie des fractions continues et l'analyse indéterminée du premier degré. Le deuxième est l'exposé du cours donné par l'auteur à l'Institut Notaux sur les fonctions circulaires, la trigonométrie plane et sphérique. Sans rien présenter de bien nouveau, ces leçons nous ont paru traitées d'après les meilleures méthodes et accompagnées de bons exercices. On voit que l'auteur, élève de MM. Dange et Mansion, a été formé à bonne école. Ph. G.

THIRY (Clément), professeur de Mathématiques. — **Applications remarquables du théorème de Stewart et théorie du Barycentre.** *Gand*, *Hoste*. 1 volume in-8° de 94 pages avec figures en noir. Prix : 2 fr.

SCIENCES PHYSIQUES

LECONTE (Félix), professeur à Gand. — **Quelques expériences d'acoustique.** Extrait d'une conférence faite au Cercle artistique d'Anvers en janvier 1891. Brochure in-8° de 7 pages.

TERFVE (Oscar), docteur en sciences et professeur à l'Athénée royal de Namur. — **Petit guide pour les travaux pratiques au laboratoire de Chimie.** *Namur, Wesmael-Charlier.* Brochure in-8° de 80 pages, ornée de nombreuses figures. Prix : 1 fr. 25.

Cet opuscule nous paraît devoir être fort utile aux chimistes débutants. Il donne le détail complet du montage des appareils et les expériences faciles à exécuter avec les corps que l'on prépare. C'est une sorte de résumé du *Manuel de Manipulations chimiques* de M. De Walque, professeur à l'Université de Louvain. P. G.

TECHNOLOGIE — TRAVAUX PUBLICS

WATTEYNE (Victor) et **DEMEURE** (Adolphe), ingénieurs au corps des mines à Mons. — **Emploi des cables continus pour l'extraction dans les mines.** *Bruxelles, Impr. Monnom.* Brochure in-8° de 44 pages, accompagnée d'une planche hors texte.

(Extrait des *Annales des travaux publics*, tome XLVIII.)

C'est une étude consciencieuse du système Koepe, lequel présente, comme on sait, à côté d'avantages très sérieux d'économie et de sécurité, des défauts assez graves auxquels on a remédié dans une certaine mesure ; ce système a été heureusement modifié par M. De Mot, de Hornu ; il fonctionne dans d'excellentes conditions au Charbonnage des Viviers depuis le mois d'août 1889. P. G.

SCIENCES MÉDICALES

CROCQ (J.), professeur à l'Université de Bruxelles, et membre de l'Académie royale de médecine de Belgique. — **Les Émissions sanguines.** Leur action et leur utilité. *Bruxelles, Imp. Hayez.* Brochure in-8° de 74 pages. Prix : 1 fr. 50.

(Extrait du *Bulletin de l'Académie royale de Belgique.*)

Voici un plaidoyer habile et érudit en faveur d'une méthode thérapeutique, dont le discrédit augmente de jour en jour. Si le talent d'un avocat peut parfois faire réussir une mauvaise cause, les partisans des émissions sanguines ne doivent pas désespérer de l'avenir de leurs convictions. M. Crocq avait affaire à de rudes adversaires dans la discussion de l'Académie de Médecine. Il suffit de nommer feu le Dr Dumoulin, trop tôt enlevé à la science, MM. Verriest, Van Ermengem, Hubert. Le savant Professeur de Bruxelles attaque de front ses contradicteurs ; il dissèque impitoyablement leurs raisonnements et parvient parfois à les ébranler dangereusement. Nous ne dirons pas qu'il nous a convaincu. Et cependant le discours du Dr Crocq est intéressant à lire : il a, tout au moins, un intérêt historique réel. Dr M.

CROCQ (JEAN) fils. — **Etude sur l'Adénie ou Pseudo-leucémie** (Maladie de Hodgkin). *Bruxelles, Lamertin.* 1 volume in-8° de 84 pages, accompagné de 5 planches hors texte. Prix : 3 fr.

Exellente monographie d'une maladie assez rare, décrite la première fois en 1832 par le Dr Hodgkin. L'auteur fait preuve d'érudition ; il a soigneusement compulsé tous les cas qui ont été cités dans la littérature médicale. Les considérations théoriques et pratiques dont il fait suivre l'exposé de ses observations cliniques dénotent un esprit vraiment scientifique.

Dr M.

KNEIPP (SÉB.). — **Vivez Ainsi** ou Avis et Conseils pratiques pour vivre en bonne santé et guérir les maladies. Seule traduction française autorisée par l'auteur. *Bruxelles, Société belge deLibrairie.* 1 volume in-18 de XVI-544 pages. Prix : 3 fr. 50.

Le succès des ouvrages du Curé Kneipp s'accentue de jour en jour. On sait avec quelle rapidité prodigieuse son premier livre, intitulé *Ma cure d'eau*, s'est répandu dans l'Europe entière. Plus de 180.000 exemplaires de l'édition allemande ont été écoulés en moins de cinq ans, et des traductions ont paru successivement en polonais, en français, en tchèque, en hollandais, en hongrois, etc. Le traité d'hygiène du prêtre bavarois paraît appelé à un avenir tout aussi brillant : dans l'espace de deux ans, 80.000 exemplaires se sont répandus en Allemagne et la traduction française en est déjà à sa seconde édition.

Disons franchement que le succès de ce dernier ouvrage est bien mérité. Nous devons certainement faire plus d'une réserve au sujet des idées théoriques et plus ou moins scientifiques émises par l'auteur. Mais il n'en est pas moins vrai que la plupart des conseils hygiéniques que renferme le livre du Curé de Woerishofen sont frappés au coin du bon sens et sont presque toujours d'accord avec les données de la science moderne.

Il est bien vrai que l'auteur a peut-être perdu de vue que son ouvrage ne resterait pas exclusivement entre les mains des robustes habitants de la campagne bavaroise. Plusieurs de ses prescriptions seraient difficilement mises en pratique par les habitants, et surtout par les habitantes, de nos grandes villes. Mais n'a-t-il pas raison de réagir contre la vie molle et sensuelle de notre génération ? N'est-il pas vrai qu'un grand nombre d'hommes périssent faute de s'être aguerris contre les causes morbides qui les entourent de toute part ?

Nous conseillons vivement la lecture de cet excellent petit traité d'hygiène ; le lecteur fera facilement la part de ce qui est compatible avec sa situation sociale et ses conditions organiques. Du reste, l'ouvrage se lit agréablement ; nous y retrouvons la même bonhommie, la même candeur et le même humour que dans le livre sur l'hydrothérapie. Dr M.

AGRICULTURE — HORTICULTURE

LA PERRE DE ROO (V.). — **Over de duiven.** Waarna eene verhandeling over den kweektuin van Parijs. *Gent, Siffer.* 1 boekd. in-8° van 276 bladz. met figuren in den tekst. Prijs : 1 fr.

MOUY (G.) et **BOUVET** (E.). — **Vingt ans près d'une basse-cour** ou l'élevage purement rationnel. 2e édition. *Forest, Imp. Van Assche.* 1 volume in-12 de 210 pages, illustré. Prix : 3 fr.

SMETS (G.). — **Landbouwvoordrachten** gehouden in de Provincie Limbourg. *Hasselt, Ceysens*. 1 boekd. in-8° van 94 bladz. Prijs : 1 fr.

Ce volume s'occupe de la culture raisonnée dans le Limbourg.

Après avoir examiné successivement le rôle de la chaleur, de la lumière, de l'air et du sol, l'auteur décrit d'une façon claire et précise l'alimentation végétale et les différentes formations agrologiques de la province.

Il reprend ensuite toutes les données des livres agronomiques, tels que le rôle de l'eau, des divers engrais et des matières fertilisantes de toute nature ; il y ajoute même la description culturale des principales plantes agricoles ; mais il le fait avec un caractère particulier qui le préserve du plagiat et rend la lecture de son livre des plus attrayante.

Le cultivateur y trouvera des renseignements précieux. E. T.

SMETS (l'abbé Gérard). — **Les Parasites du Pin sylvestre.** 2me édition augmentée d'un supplément. *Hasselt, Ceysens*. Brochure in-8° de 84 pages. Prix : 60 centimes.

Les Parasites du Pin sylvestre présentent cet intérêt immédiat qui place l'auteur au premier rang des écrivains utilitaires et surtout des vulgarisateurs de toutes les connaissances agricoles.

Dans ce volume, il nous fait connaître les principaux ennemis de nos pineraies et il nous met en même temps en garde contre nos propres écarts ; il indique le véritable rôle de la culture forestière, qui n'est autre, d'après lui, que de servir de période de transition à la culture proprement dite, quitte à recommencer lorsqu'elle ne livrera plus de produits rémunérateurs. Ce livre est indispensable à tout propriétaire de pineraies. E. T.

WAGNER (J.-Ph.), professeur à l'École agricole de l'État à Ettelbruck (Luxembourg). — **Mathématiques et Comptabilité agricoles** à l'usage de l'enseignement et de l'agriculteur. 2e édition revue et considérablement augmentée, mise en rapport avec les programmes belges par *Dessaucy*, professeur à l'école pratique d'agriculture de l'Etat à Huy. *Namur, Wesmael-Charlier*. 1 volume in-8° de 739 pages, orné de nombreuses vignettes dans le texte. Prix : 5 fr.

WITTOUCK (Sylvaan). — **De Duivenliefhebberij.** Wetenschappelijk handboek betrekkelijk de reisduif en de geheimen van het duivenspel, bevattende de algemeene regelen van gezondheidsleer, de allopatische en homœopatische geneeswijze der duiven, vechthanen, fezanten, hoenders en ander gevogelte. *Gent, Stepman*. 1 boekd. in-12 van x-315 bladz. Prijs : 3 fr. 50.

ETHNOGRAPHIE — GÉOGRAPHIE — VOYAGES

Afrika. Een boeiend en leerzaam verhaal der ontmoetingen van twee reizigers, bewerkt voor de jeugd. *Gent, Siffer*. 1 boekd. in-8° van 248 bladz. met verscheidene gravuren versierd. Prijs : 2 fr. 50.

ALEXANDER, BEISSEL, BRANDIS, GOLDSTEIN, MAYER, RADEMAKER, SCHUMACHER, THISSEN (les docteurs), médecins à Aix-la-Chapelle. — **Aix-la-Chapelle ville d'eaux.** Ouvrage traduit à la demande de la ville par le Docteur *Lermuseau*, à Leffinghe-Ostende. *Aix-la-Chapelle, Barth.* (Lierre, Imp. Van In). 1 volume in-8° de 348 pages. Prix : 6 fr.

REDING (Victor). — **Spontin.** Sa vallée ; son histoire ; ses légendes ; ses curiosités ; son industrie ; ses eaux. Avec préface par *Jean d'Ardenne. Bruxelles, Rozez.* 1 volume in-12 de VII-90 pages, orné de dessins de H. Cassiers et Léon-G. Le Bon ; relié percaline souple. Prix : 1 fr. 25.

Un joli volume, coquettement habillé, aimablement illustré de dessins artistiques par H. Cassiers. Le texte fait l'histoire de la vallée et du manoir de Spontin, en décrit les charmes pittoresques, les légendes, les grottes peuplées de nutons, les promenades et les eaux déjà célèbres.

Je ne jurerais point que ce livre n'a pas été écrit en guise de réclame pour les dites eaux, — ces choses-là se voient. Mais quelle réclame pourrait valoir la saveur fraîche, pétillante, exquise de cette adorable eau de table, capable de réveiller l'estomac d'un vieux viveur?

Ph. G.

Uit vreemde landen. *Gent, Siffer*. 1 boekd. in-8° van 168 bladz. Prijs : 1 fr.

BEAUX-ARTS — ARCHÉOLOGIE

BAMPS (le Dr C.), échevin de la ville de Hasselt. — **Le Limbourg primitif** ou Aperçu sur les découvertes d'antiquités antérieures à la domination romaine faites dans le Limbourg belge (Age de pierre — Epoques celtique, gallo-belge et belgo-romaine). 3me partie avec une planche. *Hasselt, W. Klock.* Brochure in-8° de 12 pages. Prix : 75 centimes.

Nous maintenons toujours nos mêmes appréciations. Enregistrons des faits bien analysés. La synthèse viendra plus tard. Il n'y a guère autre chose à dire sur les découvertes d'antiquités antérieures à la domination romaine et faites récemment dans le Limbourg belge. Merci à M. Bamps pour cet inventaire de 12 pages.

A. C. H. D.

ETIENNE (l'abbé Fréd.). — **Essai sur les principes d'exécution du chant grégorien et leur application.** *Namur, Wesmael-Charlier.* 1 volume in-8° de 88 pages. Prix : 1 fr. 50.

VAN EVEN (Edward). — **Louvain dans le passé et dans le présent.** Sous-sol. — Formation de la ville. — Événements mémorables. — Territoire. — Topographie. — Institutions. — Monuments. — OEuvres d'art. Ouvrage illustré d'environ 250 gravures. *Louvain, A. Fonteyn.* Publié en 25 à 30 livraisons in-4° de 24 pages, chacune au prix de : 2 fr.

(*Les 3 premières livraisons sont en vente.*)

PÉDAGOGIE — LIVRES CLASSIQUES

GENGOU (H.) et **SMAL** (H.). — **Comptes rendus des Entretiens sur l'Agriculture, l'Horticulture et la Zootechnie** destiné aux élèves des écoles primaires des communes rurales. Première partie : Sciences. *Namur*, *Wesmael-Charlier*. Brochure petit in-18 de 48 pages. Prix : 25 centimes.

MAINGIE (J.), directeur de l'École moyenne de l'État à Laeken. — **Manuel d'algèbre élémentaire** à l'usage des Écoles normales primaires, des Écoles moyennes et des Écoles industrielles. 3e édition augmentée et mise en rapport avec le nouveau programme des écoles moyennes. Première partie. *Namur*, *Wesmael-Charlier*. 1 volume in-12 de 208 pages, cartonné. Prix : 2 fr.

SAMYN (l'abbé Joseph), professeur au collège de Menin. — **Chrestomathie française** ou choix de morceaux pour lecture et déclamation. Leçons de mémoire. Explications littéraires. 3e édition considérablement augmentée. *Gand*, *Siffer*. 1 volume in-8° de 360 pages. Prix : 2 fr.

ASCÉTISME — PIÉTÉ

CLAEYS (Hector), onderpastoor te Nieuwpoort. — **Sinte Godelive, maagd en martelares van Vlaanderen.** *Thielt*, *Pollet-Dooms*. 1 boekd. in-8° van 144 bladz. Prijs : 80 centiemen.

Histoire de Notre-Dame du Buisson, Mère des affligés, vénérée à OEudeghien près Ath. *Ath*, *Coppin*. 1 volume in-18 de 116 pages, avec 3 planches hors texte. Prix : 50 centimes. +

Ces monographies particulières des Vierges miraculeuses présentent toujours un intérêt réel quand leur histoire est appuyée de documents authentiques. Tel est le cas de la statue vénérée en une chapelle de la paroisse d'Œudeghien près Ath, dans le diocèse de Tournai.

On cite parmi les prélats ayant entouré l'image d'honneurs particuliers deux archevêques de Cambrai, Mgr de Berghes et Mgr van der Burch, et parmi les personnages pieux Charles de Croy, prince d'Arenberg et duc d'Aerschot. On voudra lire dans cet opuscule l'histoire des témoignages de confiance donnés par nos pères au XVIIe et au XVIIIe siècle. On lira non sans quelque étonnement les singulières vicissitudes de l'édifice sacré transformé durant près d'un siècle en cabaret. Enfin, tout est rentré dans l'ordre et S. Gr l'Évêque de Tournai actuel a pu replacer l'image bénie en son antique place.

Le *Miroir spirituel* de Jean Sallée, pasteur d'OEudeghien, imprimé chez Adrien Quinqué, l'an 1643, n'est point mentionné dans la *Bibliographie Tournaisienne*. Ad. D.

HUGO (P.-Herman), S. J. — **Het leven van den Heiligen Joannes Berchmans.** Naar het latijn. *Gent*, *Siffer*. 1 boekd. in-8° van 128 bladz. Prijs : 1 fr.

LEBON (Hubert). — **Het leven van de Heilige Agatha** maagd en martelares in het jaar 251. Naar het fransch vertaald. *Gent*, *Siffer*, 1 boekd. in-18 van 64 bladz. Prijs : 50 centimen.

LE CAMUS (Édouard). — **Un apprenti modèle : Nunzio Sulprizio (1817-1836)**. *Bruges*, *Desclée*. 1 volume in-18 de 208 pages, illustré. Prix : 90 centimes.

Nunzio Sulprizio est un pauvre petit paysan des Abbruzes dont toute la vie n'a été qu'une longue souffrance, soit dans la forge de Maître Dominique, son impitoyable bourreau, soit dans les hôpitaux de Naples, et jusque chez le bon colonel Wochinger, qui l'avait recueilli. Mais quelle suavité dans ce martyre de tous les jours, martyre du cœur, martyre du corps ! Et quelle réponse divine au pourquoi d'une telle existence que la transfiguration de son cadavre, tout à l'heure déformé, altéré, tuméfié, fétide, quand durait encore l'épreuve, et reprenant soudain la fraîcheur et l'aspect de la vie quand l'âme, en le quittant, le laisse à jamais réservé à la gloire du Ciel ! Car, on peut le dire, ce pauvre mendiant, déclaré Vénérable par la Congrégation des Rites le 14 juillet 1859, après avoir été ici bas le modèle des apprentis sous le pire des patrons, est auprès de Dieu le patron et l'intercesseur des pauvres enfants, trop souvent comme lui les souffre-douleur de l'atelier.

Leven van den H. Franciscus de Sales, bisschop van Geneve. *Gent*, *Siffer*. 1 boekd. in-18 van 64 bladz. Prijs : 50 centimen.

Leven van den H. Petrus Claver, apostel der Slaven. *Gent*, *Siffer*. 1 boekd. in-12 van 196 bladz. Prijs : 1 fr.

Notices biographiques sur Saint Frédégand et sur quelques autres Saints en rapport avec lui. *Tamines*, *Imp. Duculot-Roulin*. Brochure in-8° de 77 pages avec une gravure hors texte. Prix : 40 centimes.

Edition populaire. Prix : 10 centimes.

S. Frédégand, ou Frégaud, vécut à Deurne, aux environs d'Anvers. L'abbaye où reposaient ses reliques ayant été ravagée par les Normands, celles-ci furent transportées à Moustier-sur-Sambre ; elles y reposent encore aujourd'hui. Le bollandiste Cuperus, à la date du 17 juillet, dans les *Acta Sanctorum*, a étudié la vie de notre saint. Malheureusement, les documents sont à peu près nuls. Le pieux rédacteur du présent opuscule a donc fait chose édifiante en cherchant à nous entretenir de saints plus connus, S. Amand, S. Norbert, dont l'histoire, par un lien quelconque, se rattache au saint protecteur de Moustier-sur-Sambre. On y a joint les exercices d'une neuvaine en l'honneur de S. Frégaud. Ces opuscules s'emportent avec plaisir par les pèlerins. A. C. H. D.

Pastoor (de) **Van Ars**. Vrij naar het fransch door A. W. *Gent*, *Siffer*. 1 boekd. in-18 van 115 bladz. met portret. Prijs : 75 centimen.

POSTEL (l'abbé V.). — **Vie de la Mère Marie-Madeleine** (Julie Postel), fondatrice et première supérieure des Sœurs de la Miséricorde des Écoles chrétiennes. *Bruges*, *Desclée*. 1 volume in-18 de II-296 pages. Prix : 1 fr.

VAN LOO (Alf.). — **Wonderheden van het H. Sacrament** naar de geloofswaardigste bronnen bewerkt. *Thielt*, *Pollet-Dooms*. 1 boekd. in-18 van 272 bladz. Prijs : 1 fr.

Vies des vénérables Sœurs Cinzia, Olympia, Gridonia de Gonzague, nièces de saint Louis, fondatrices de la Communauté des Vierges de Jésus à Castiglione delle Stiviere, traduit par Henri Le Dieu. *Bruges*, *Desclée*. 1 volume in-8° de 202 pages, à filets rouges, orné des portraits des trois vénérables. Prix : 2 fr.

Il y a des saints qui sont une exception dans leur race ; mais, le plus souvent, la sainteté s'épanouit par bouquets sur une même tige, comme des fleurs embaumées qui doivent quelque chose de leur éclat et de leur parfum aux vertus accumulées des aïeux ; tout au moins veut-elle un milieu propice. Il en était ainsi aux temps de sainte Paule et de saint Pepin de Landen, et nous le constatons encore dans les familles où la piété est héréditaire. Nous ne nous étonnons donc pas de trouver trois saintes femmes dans la parenté de saint Louis de Gonzague.

Filles de Rodolphe de Gonzague, à qui Louis céda ses droits au marquisat de Castiglione, et qui mourut assassiné sur le seuil d'une église où il allait entendre la messe, elles furent élevées par un oncle paternel et, de commun accord, résolurent de se consacrer à Dieu dans une congrégation nouvelle qu'elles fondèrent à Castiglione. Les deux aînées, comme les peuples heureux, n'ont pas d'histoire, ce qui ne veut pas dire que leur vie soit sans charme : rien n'est, au contraire, plus radieux que la sérénité de ces deux âmes qui s'acheminent sans hésiter, d'un pas tranquille et ferme, dans la voie de la perfection. Pour Gridonia, la vie fut un combat sans trêve, mais une série ininterrompue de victoires. Éprise de la vie religieuse, elle dut s'arracher par trois fois à la retraite pour prendre en mains, dans des circonstances très difficiles, le gouvernement des marquisats de Castiglione et de Solferino. Elle tint tête à plus d'un orage, rencontra la calomnie et l'injure et, quand il lui fut enfin donné, après avoir refusé sa main à un prince souverain, de se consacrer définitivement à Dieu, elle laissa dans le monde, qui la regrettait, la réputation d'une femme forte, d'une âme virile, supérieure à toutes les vicissitudes. Toutes trois moururent en odeur de sainteté et sont vénérées par la population de Castiglione, qui invoque leur patronage et reconnaît avoir obtenu, par leur intercession, des grâces nombreuses et des guérisons extraordinaires.

Dans le rayonnement où éclate la gloire de saint Louis, elles se perdent comme des nébuleuses, mais leur lumière est de même nature, et les lecteurs de ce beau livre associeront désormais dans leur admiration le saint oncle et les vénérables nièces.

VARIA

Annuaire du Bâtiment, des travaux publics et de l'industrie publié sous la direction de M. *Emile Tordeur*, architecte à Gosselies. *Bruxelles*, *Lyon-Claesen*. 1 volume in-8° de 150 pages. Prix : 2 fr.

BODDAERT (le Chanoine). — **Un jubilé sacerdotal.** Allocution prononcée en la chapelle de l'Institut de l'Adoration perpétuelle à Gand le 5 juin 1891, à l'occasion du jubilé de 50 ans de sacerdoce du Rév. Chanoine *De Sitter*, ancien curé de S. Michel à Gand. *Gand*, *Siffer*. Brochure in-8° de 26 pages.

CLOOSEN (F.), professeur de gymnastique à l'Athénée et à l'École moyenne de Tongres. — **Cours complet de Canne royale**. *Namur*, *Wesmael-Charlier*. 1 volume in-18 de 64 pages, illustré de plusieurs figures. Prix : 75 centimes.

Encyclique (l') **Rerum Novarum** simplement analysée et rédigée en questions et réponses par un curé du diocèse de Bruges. *Bruges, Imp. Vandenberghe-Denaux*. Brochure in-8° de 42 pages. Prix : 60 centimes.

Fêtes (les) **de Chevalerie** données sur la Grand'Place de Bruxelles, les 26 juillet et 2 août 1891, au profit de l'Œuvre de la Presse. *Bruxelles*, *Imp. Mertens*. Brochure in-4° de 52 pages, imprimée sur papier teinté et ornée de nombreuses vignettes dans le texte et de plusieurs dessins. Prix : 1 fr.

Homme (un) **d'œuvres : Ferdinand-Jacques Hervé-Bazin (1847-1889)**. *Bruxelles*, *Société belge de Librairie*. 1 volume in-8° de XVI-404 pages. Prix : 6 fr.

Ce livre fort intéressant est dû à un auteur demeuré anonyme, mais deux amis signant en toutes lettres se portent garants de la véracité du récit. Il s'agit de la vie de M. Hervé-Bazin, professeur d'économie politique aux facultés catholiques d'Angers, frappé par la mort le 8 janvier 1889, à l'âge de 41 ans. M. Hervé-Bazin se voua aux œuvres par des discours, par des conférences aux cercles ouvriers, — c'était un ami de M. le Comte Albert de Mun. Il éleva admirablement une jeune famille composée de huit enfants.

Il faudra lire dans ce livre la manière dont les lycéens incrédules, en minorité souvent dans l'établissement, traitent leurs condisciples affirmant leurs croyances religieuses. On concevrait de pareilles brimades, au début du siècle, alors que Prosper Guéranger fréquentait le lycée d'Angers ; mais mettre un élève en quarantaine parce qu'il a refusé de mordre au saucisson le vendredi, le persécuter durant *neuf* années, et cela quand il y a un aumônier, c'est fort d'intolérance. Le jeune confesseur de la foi ne balança jamais.

Tout le monde ne partagera peut-être pas les appréciations de ce livre sur le Comte de Chambord. Mais, somme toute, ce livre fera du bien. A. C. H. D.

KERKHOFS (Paul), bestuurder der Normaalschool van Sint-Truiden. — **Prins Boudewijn**. Beknopt levensverhaal van een edelen vorstentelg. *Gent*, *Siffer*. 1 boekd. in-8° van 147 bladz. met portret. Prijs : 1 fr. 50.

LE COMTE (C.). — **Annuaire médical de la Belgique** et Législation médicale pour l'année 1891. *Bruxelles*, 173 *Chaussée d'Anvers*. 1 volume in-12 de 406 pages. Prix : 3 fr. 50.

Petit Noviciat des Frères des Écoles chrétiennes à Chaumont-Florennes. *Gand*, *Siffer*. 1 volume petit in-18 de 45 pages. Prix : 50 centimes.

Le même ouvrage en flamand. Prix : 50 centimes.

SMITS (Jos.-A.-C.), Az. — **Leven van onzen Glorievollen Paus-Koning Leo XIII**. Naar de beste bronnen bewerkt en aan het nederlandsche volk verhaald. *Gent*, *Siffer*. 1 boekd. in-8° van 300 bladz. met portret. Prijs : 1 fr. 75.

PÉRIODIQUES

Belfort (Gent, Siffer). *Augusti* 1891 : P. Kerkhofs : Godfried Wendelen, vlaamsche sterrekundige der XVIIe eeuw. — J. Schrijnen : Nikolaas Beets als dichter. — E. Pauwels : Renan en Busken Huet. — Waarheid, gezonde rede en vlaamsche beweging. — E. Fabri : De Wederkomst. — J. Craeynest : Wenken en vragen. — Boekennieuws en Kronijk. (Maandelijks. Per jaar : 6 fr.)

Ciel et Terre (Bruxelles, Weissenbruch). 1er *Août* 1891 : A. Wauters : Michel-Florent Van Langren, cosmographe et mathématicien du roi d'Espagne. — Résultats scientifiques de l'expédition du Dr Nansen au Groenland (fin). — Notes.

Dietsche Warande (Gent, Siffer). N° 4, 1891 : E. Geudens : Het Testament van Simon de Vos. —W. Van Heteren : Kunstenaars en Kunstwerken in de belgische benediktijner-kloosters, van de X tot het midden der XIIIe eeuw. — P. Alberdingk Thym : Gezonde kunstbegrippen. — A. Gittée : Hendrik de Veer en zijn « Trou-Ringh » voor 't jonge Holland. — J.-F. Kieckens : Laureys van Papenbroeck. — A. Mayer : Huygens « Trijntje Cornelis. » — Nederlandsche en andere oudheden. — Boekenkennis. (Verschijnt alle 2 maanden. Per jaar : 12 fr. 50.)

Magasin littéraire (Gand, Siffer). 15 *Juillet* 1891 : Carmen Sylva : La servitude de Pelesh (fin). — P. Wauwermans : Les Réfugiés du coup d'État en Belgique. — M. Lefebvre : Le Crapaud (fin). — W. Ritter : Un peintre vénitien d'aujourd'hui. — D'Alagon : Chasse dans la Tripolitaine. — M. Desombiaux : Choses anciennes. — J. Vaudon : L'Été. — H. Hoornaert : Pèlerins russes. — O. Feron : Le premier miracle de l'Enfant Jésus. — F. Bournand : Les Beaux-Arts à Paris. — M. Dullaert : Petite chronique.

15 *Août* 1891 : A. Hebbelynck : La langue copte et sa littérature. — G. Lelong : Le sourire de Ramsès. — L. Labat : M. François Fabié. — M. Dullaert : Trépas chevaleresque. — F. Vanden Bosch : Perversité et candeur. — J. Casier : Souhaits. — Petite chronique. (Mensuel. Par an : 10 fr.).

Mouvement antiesclavagiste (Bruxelles, Imp. Goemaere). 25 *Juillet* 1891 : Cap. Jacques : Notre Courrier d'Afrique. — Cte d'Ursel : Le droit de visite. — F. Charmes : Rapport de la Commission parlementaire française sur l'Acte de Bruxelles. — Cte d'Ursel : Chronique africaine. — A. Duchesne : Chronique de l'Esclavage. — Bon L. Bethune : La langue congolaise. (Mensuel. Par an : 5 fr.)

Précis historiques (Bruxelles, Vromant). *Août* 1891 : H. Lammens : Le rôle des langues orientales dans l'étymologie contemporaine. — C. M. : Mgr Jean-Théodore Laurent et la persécution religieuse en Allemagne. — Bibliographie. (Mensuel. Par an : 6 fr.)

Question (Bruxelles, 62, Boulevard du Nord) N° 1 (1er *Juillet* 1891).

Voici une publication nouvelle dont le premier numéro manifeste des mérites et des qualités multiples et qui a l'avantage de s'adresser tant au public général qu'au public spécialiste. « La Question » a pour but de fournir utilement et pratiquement à ses lecteurs et abonnés les renseignements dont ceux-ci pourraient avoir besoin dans le courant de la vie pratique. Ce périodique traite les questions les plus disparates dans les domaines les plus divers. C'est ainsi que, dans ce premier numéro, le Dr Telos et son Comité de techniciens et spécialistes s'occupent à la fois de médecine, chirurgie, hygiène, toilette, agriculture, horticulture, jardinage, élevage, économie domestique, jeux, récréation, passe-temps de société, photographie, varia. « La Question » est fondée à peu près sur le même système que l'*Intermédiaire des chercheurs et des curieux*. Nous sommes persuadés qu'elle rencontrera bientôt un succès semblable à celui dont s'honore la publication française. « La Question » paraît le 1er et le 15 de chaque mois. Prix, par an : 8 fr.

Revue bénédictine (Abbaye de Maredsous). *Août* 1891 : L'autorité de l'Encyclique Rerum Novarum. — L'auteur de la Musica Enchiriadis. — L'Eglise au Chili. — Une vie de moine au XIXe siècle. (Dom Gall Morel.) (Mensuel. Par an : 5 fr.)

Revue Générale (Bruxelles, Société belge de Librairie). *Août* 1891 : A. Castelein : Le problème social et l'encyclique « Rerum Novarum ». — Ch. d'Héricault : Mademoiselle Sous-Pliocène. — A. De Ridder : L'indépendance de la Belgique et Talleyrand. — A. de Woelmont : Un amateur. — C. Clément : Les Economistes catholiques français et la question sociale. — E. Marcel : A travers la Corse. — E. Trogan : Lettre de Paris. — Ph. Gilbert : Causerie scientifique. — H. de Nimal : Anciens termes de civilité. — A. Delvigne : L'ennemie sociale. — G. Delacroix : Poésie. — Société d'économie sociale. — Bibliographie. (Mensuel. Par an : 12 fr.)

Revue du monde catholique (Bruxelles, Société belge de Librairie). *Août* 1891 : P. de Charliac : Le parti catholique. — F. Pichereau : La déclaration de guerre en 1870. — Th. de Caer : Le rôle social du château. — G. Chevillet : Scènes de la vie militaire en Tunisie. — G Maury : A travers les Alpes autrichiennes. — L. de la Rallaye : Le royaume de Travancore. — L. Marlet : Les questions historiques controversées. — G. Maze : Voyages — Dr Tison : Chronique scientifique. — A. Loth : Chronique générale. (Mensuel. Par an : 30 fr.)

BIBLIOGRAPHIE ÉTRANGÈRE

En dehors des ouvrages appréciés dans ce BULLETIN, *la Société belge de Librairie n'entend pas recommander les livres simplement annoncés.*

Tous les ouvrages annoncés peuvent être envoyés contre remboursement ou contre envoi du montant en mandat ou timbres-poste. — Adresser les demandes à M. Oscar Schepens, Directeur de la Société belge de Librairie, rue Treurenberg, 16, Bruxelles.

THÉOLOGIE — APOLOGÉTIQUE

GIETL (P. Fr. AMBROSIUS M.). O. Pr. — **Die Sentenzen Rolands nachmals Papsteo Alexander III**, zum ersten Male herausgegeben. *Fribourg e/B, Herder.* 1 volume in-8° de LXX-332 pages. 12 »

RODER (G.), S. J. — **Considerationes pro reformatione vitæ, in usum sacerdotum,** maxime tempore exercitiorum spiritualium conscripsit. Editio altera. *Fribourg e/B, Herder.* 1 volume in-32 de XII-372 pages. 1.35

Ce petit manuel de piété, rédigé pour les retraites ecclésiastiques, s'adresse aux prêtres qui suivent ces pieux exercices. T. L.

PHILOSOPHIE — MORALE

MARINI (Mgr NICOLAS), camérier secret participant de S. S. le Pape Léon XIII. — **Le Proœmium de Diodore de Sicile.** Remarques traduites de l'italien par F. G. *Paris, Palmé.* 1 volume in-8° de 69 pages. 3 »

WORMS (RENÉ). — **Éléments de philosophie scientifique et de philosophie morale**, *Paris, Hachette.* 1 volume in-18 de VIII-115 pages. 1.50

ÉCONOMIE SOCIALE

AUBERTIN (F.). — **F. Le Play.** *Paris, Guillaumin.* 1 volume petit in-18 de LXXIV-252 pages, accompagné d'un portrait tiré en héliogravure, cartonnage percaline. 2.50

(*Petite Bibliothèque économique.*)

Le but de ce petit volume, comme celui de la collection à laquelle il appartient, est de faire connaître sommairement, dans leur vie et leur système, les principaux économistes. Le travail de M. Auburtin, après une esquisse très inté-

ressante de la vie et des idées de Le Play, contient des extraits importants de ses écrits, choisis de façon à faire apprécier l'ensemble de son œuvre. Il est orné d'un excellent portrait de l'illustre observateur. B.

JALENQUES (Louis), docteur en droit. — **Etude sur la question sociale.** *Clermont-Ferrand*, *Bellet*. Brochure in-8° de 48 pages. 1.25

Après avoir donné, en quelques mots, son opinion sur le rôle de l'Etat et affirmé la nécessité bienfaisante des principes chrétiens, l'auteur insiste sur les institutions qu'il croit les plus favorables à remédier à la misère. Il expose longuement le système de la participation aux bénéfices. Grâce à elle, grâce aussi aux sociétés coopératives de consommation, l'ouvrier aura les ressources nécessaires pour s'inscrire aux diverses Sociétés et Caisses d'assurances. L'auteur préconise aussi les Syndicats mixtes, qui préviendront les grèves par l'arbitrage. Il termine en faisant appel aux bonnes volontés, en condamnant le luxe et l'absentéisme. B.

PÉRIN (Charles), correspondant de l'Institut de France. — **L'Economie politique d'après l'Encyclique sur la condition des Ouvriers.** *Paris*, *Lecoffre*. Brochure in-8° de 32 pages. 1 »

STOURM (René), professeur à l'Ecole des Sciences politiques de Paris. — **Le Budget.** 2e édition revue et mise au courant. *Paris*, *Guillaumin*. 1 volume in 8° de XI-623 p. 9 »

SCIENCES HISTORIQUES

ARISTOTE. — La République athénienne. Ouvrage traduit en français pour la première fois par Théodore Reinach. *Paris*, *Hachette*. 1 volume petit in-18 de XXXI-124 pages. 1.50

INDEX Lectionum quæ in Universitate Friburgensi per menses hiemales anni MDCCCXCI-XCII inde a die XV octobris habebuntur. Præmittitur : Josephi Kallenbach commentatio cui inscribitur : Les humanistes polonais. *Fribourg, Œuvres de St Paul*. 1 volume in-4° de VI-83 pages avec un tableau hors texte.

La jeune université catholique de Fribourg, en Suisse, commence à donner des preuves de sa vitalité scientifique. M. Joseph Kallenbach vient de publier une dissertation des plus intéressante sur un sujet qui n'a guère été exploré jusqu'à ce jour, l'humanisme en Pologne. Sans doute, les noms du Cardinal Hosius, de Jacques Sobieski, de Lamoyski ne sont pas étrangers à nos lecteurs ; mais, enfin, il y a ici bien des détails à relever ; il y a, de plus, une histoire en quelque sorte à faire complètement. M. Kallenbach n'a pas eu, ne pouvait avoir la prétention de publier, dès à présent, les annales complètes de l'humanisme en Pologne. Il a placé des jalons qui aident à fixer la marche aux pionniers de l'avenir. Le mouvement littéraire dans le royaume des Jagellons a été quelque peu perdu de vue par les critiques littéraires ; on ne s'est que trop occupé dans beaucoup de livres des querelles religieuses et politiques. A ce titre donc, le livre de M. Kallenbach mérite justement de fixer l'attention. Il peut occuper une place honorable à côté d'un travail séculaire, celui d'un maître, M. Félix Nève, retraçant les annales de la Renaissance en Belgique au XVIe siècle. Ad. D.

SOREL (Albert), membre de l'Institut. — **L'Europe et la Révolution française.** 3e partie : La guerre aux rois (1792-1793). *Paris*, *Plon*. 1 volume in-8° de 556 pages. 8 »

M. Sorel est un des maîtres de l'école historique contemporaine ; son ouvrage sur « l'Europe et la Révolution française » l'y met au premier rang. Il n'y a point, croyons-nous, d'écrivain qui ait jusqu'à ce jour mieux compris l'esprit de cette époque et en ait exposé d'une façon plus claire les tendances diverses. Son livre nous paraît avoir résolu définitivement la plupart des questions dont il s'occupe.

Dans le 3e volume de son œuvre, M. Sorel montre comment la France nouvelle fut peu à peu amenée, de la guerre d'indépendance nationale, qui avait pour but la libération de son territoire envahi, à entreprendre une guerre d'affranchissement qui provoqua la déclaration d'autonomie de Mayence et de la Savoie, puis une guerre d'expansion qui amena le décret du 19 novembre 1792, par lequel la France offrait son aide aux peuples désireux de recouvrer leur liberté. Bientôt vint la guerre de révolution, dont le programme est résumé dans le décret du 15 décembre 1792, et enfin la guerre de conquête, où la Convention se met en contradiction absolue avec les principes de désintéressement qu'elle avait si souvent et si hautement proclamés.

L'exécution de Louis XVI ouvre le régime de la Terreur. Les partis sont conduits à ce crime politique par le désir de s'assurer la prépondérance dans le gouvernement. Le régime de sang

que la Convention fait peser sur la France est amené par cet étrange sophisme qu'il ne faut dans un peuple qu'une pensée, qu'une volonté, qu'un seul parti. Dans la description magistrale qu'il fait de cette politique, M. Sorel montre comment elle devait fatalement aboutir à l'asservissement de la nation sous une autorité despotique sortie de l'armée et il prouve combien elle fut inutile non seulement à l'intérieur, mais aussi au point de vue extérieur. La Terreur ne peut revendiquer la gloire qu'on a voulu lui attribuer d'avoir sauvé la France du joug de l'étranger.

« La guerre aux rois » est le plus bel ouvrage d'histoire qui ait été publié depuis nombre d'années. A tous les points de vue, plan, idées, style, etc , il faut lui reconnaître un mérite supérieur. A. De R.

THOUMAS (Général). — **Causeries militaires (3e série).** *Paris, Plon.* 1 volume in-12 de 380 pages. 3.50

ZITSTERER (Dr A.). — **Gregor X. und Rudolf von Habsburg** in ihren beiderseiligen Beziehungen. Mit besonderer Berücksichtigung der Frage über die grundsätzliche Stellung von « Sacerdotium » und « Imperium » in jener Zeit nebst einigen Beiträgen zur Verfassungsgeschichte des Reiches. *Fribourg e/B, Herder.* 1 volume in-8° de 170 pages. 4 »

LITTÉRATURE — ROMANS

BOUARD (Baronne S. DE). — **Les fiertés de Rosenn.** *Paris, Gautier.* 1 volume in-12 de 250 pages. 2 »

BRETON (ÉMILIE). — **Le Mariage d'Élisabeth.** *Paris, Gautier.* 1 volume in-12 de 315 pages. 3 »

CALDERON de la Barca (Don Pedro). — **Ausgewählte Schauspiele** zum erstenmal aus dem Spanischen übersetzt und mit Erläuterungen verschen von Prof. *K. Pasch.* Erstes Bändchen : Spaniens letzter Zweikampf. — Der Galicier Luis Perez. *Fribourg e/B, Herder.* 1 volume petit in-8° de XVI-276 pages. 2.50

D'ARTHEZ (DANIELLE). — **Lutter pour vivre.** *Paris, Gautier.* 1 volume in-12 de 245 pages. 2 »

DE MARTIGNÉ (A.). — **Fille d'Israël.** *Paris, Gautier.* 1 volume in-12 de 324 pages. 3 »

FABIÉ (FRANÇOIS). — **La Poésie dans l'éducation et dans la vie.** Discours prononcé à la Sorbonne le 30 juillet 1891, à la Distribution des prix du Concours général. *Paris, Lemerre.* Brochure in-12 de 16 pages. 0.75

HOFFMANN (E. T. W.). — **Fantaisies dans la manière de Callot.** Contes et nouvelles traduits de l'allemand par Henri de Curzon. *Paris, Hachette.* 1 volume in-12 de XII-368 pages 1.25

(*Bibliothèque des meilleurs romans étrangers.*)

HURET (JULES). — **Enquête sur l'Evolution littéraire.** *Paris, Charpentier.* 1 volume in-12 de XXI-455 pages. 3.50

JOSÉFA (MARIE-THÉRÈSE). — **Mariage mixte.** *Paris, Gautier.* 1 volume in-12 de 324 pages. 3 »

LE ROUX (HUGUES). — **Portraits de cire.** *Paris, Lecène et Oudin.* 1 volume in-12 de VIII-446 pages. 3.50

LOTI (PIERRE), de l'Académie française. — **Le livre de la pitié et de la mort.** *Paris, Calmann-Lévy.* 1 volume in-12 de III-321 pages. 3.50

LUDOLFF (M.) — **Disparu !** Adapté de l'allemand par J. Gobat. *Paris, Gautier.* 1 volume in-12 de 248 pages. 2 »

MAURRAS (CHARLES) — **Jean Moréas.** *Paris, Plon.* Brochure in-12 de 50 pages. 1 »

SCHERER (EDMOND). — **Etudes sur la littérature au XVIIIe siècle.** *Paris, Calmann-Lévy.* 1 volume in-12 de 350 pages. 3.50

L'auteur explore dans ce livre quelques recoins peu connus du XVIIIe siècle politique et littéraire. Ce sont des études curieuses, faites et présentées avec une entière indépendance d'esprit. M. Scherer risque de déplaire à ceux qui cherchent dans le passé des arguments tout faits pour les luttes contemporaines. Quant à moi, je lui sais gré de ses efforts pour être impartial. P. M. O.

TINSEAU (LÉON DE). — **Op den drempel van het Klooster.** Uit het fransch vertaald door A. E. *Nimègue, Thieme.* 1 boekd. in-18 van 212 bladz. 3.25

VELDENZ (A.). — **Dans le Monde.** Traduit par J. De Rochay. *Paris, Lecoffre.* 1 volume in-12 de XI-273 pages. 2 »

VERNE (JULES). — **Mistress Branican.** Première partie. *Paris, Hetzel.* Paris, Gautier. 1 volume in-12 de 329 pages. 3 »

PHILOLOGIE — LINGUISTIQUE

BOS (Dr A.). — **Glossaire de la langue d'oïl (XIe-XIVe siècles)** contenant les mots vieux-français hors d'usage, leur explication, leur étymologie et leur concordance avec le provençal et l'italien. Ouvrage à l'usage des classes d'humanités et des étudiants. *Paris, Maisonneuve.* 1 volume in-8° de XX-466 pages à 2 colonnes. 16 »

BRÉAL (MICHEL). — **De l'enseignement des langues anciennes.** Conférences faites aux étudiants en lettres de la Sorbonne. *Paris, Hachette.* 1 volume in-12 de 154 pages. 2 »

SCIENCES MATHÉMATIQUES

BRISSE (CH.). — **Cours de géométrie descriptive** à l'usage des candidats à l'école spéciale militaire. *Paris, Gauthier-Villars.* 1 volume in-8° de XX-240 pages. 7 »

HAGEN (J.-G.), S. J., directeur de l'Observatoire de Georgetown college à Washington, D. C. — **Synopsis der höheren Mathematik.** Band I : Arithmetische und Algebrische Analyse. *Berlin, Dames.* 1 volume gr. in-4°. 37.50

(L'ouvrage complet comprendra probablement 4 volumes.)

LUCAS (EDOUARD). — **Théorie des Nombres.** Tome Ier : Le Calcul des nombres entiers. — Le calcul des nombres rationnels. — La divisibilité arithmétique. *Paris, Gauthier-Villars.* 1 volume in-8° de XXXIV-520 pages. 15 »

PICARD (ÉMILE), de l'Institut de France. — **Traité d'analyse.** Tome Ier : Intégrales simples et multiples. — L'équation de Laplace et ses applications. — Développements en séries. — Applications géométriques du Calcul infinitésimal. *Paris, Gauthier-Villars.* 1 volume in-8° de VII 457 pages. 15 »

SALMON (G.). — **Traité de géométrie analytique à trois dimensions.** Ouvrage traduit de l'anglais sur la 4e édition par O. Chemin. Deuxième partie : Théorie générale des surfaces. — Courbes gauches et surfaces développables — Familles de surfaces. *Paris, Gauthier-Villars.* 1 volume in-8° de X-295 pages. 6 »

STOFFAES (l'Abbé), professeur à la Faculté catholique des Sciences de Lille. — **Cours de mathématiques supérieures** à l'usage des candidats à la licence ès Sciences physiques. *Paris, Gauthier-Villars.* 1 volume in-8° de VII-430 pages. 8.50

M. l'abbé Stoffaes a écrit un livre dont le projet s'est souvent présenté à mon esprit. Les hautes mathématiques envahissent peu à peu tous les domaines. La mécanique générale et la thermodynamique, la théorie des phénomènes électriques et bien d'autres, indispensables désormais à ceux qui cultivent la physique, la chimie, la physiologie, l'ophthalmologie, sans compter les mécaniciens, les industriels, ne peuvent être exposées sérieusement sans le secours de l'analyse supérieure : il faut en prendre son parti.

Mais les ouvrages où elle est exposée sont tous faits dans un autre esprit : le *dilettantisme* mathématique entraîne leurs auteurs et rebute les lecteurs qui n'ont besoin que de notions simples et précises. Voilà pourquoi d'excellents physiciens acceptent sans broncher des doctrines scientifiques qui heurtent des lois de la mécanique. Où trouver ce livre renfermant, sous une forme claire et assez rigoureuse, juste ce qu'il faut de mathématiques supérieures à ceux pour qui elles sont un pur instrument ?

C'est ce livre que publie M. Stoffaes. Algèbre supérieure, calcul infinitésimal, géométrie analytique à deux et à trois dimensions, le tout réduit aux notions essentielles, mais largement suffisantes pour les lecteurs auxquels l'auteur s'adresse, sans que jamais la lucidité ni l'enchaînement soient sacrifiés, tel est l'ouvrage infiniment utile que nous annonçons.

Une critique seulement et un désir : 1° pourquoi ne pas placer les éléments de géométrie analytique avant le calcul différentiel, qu'ils éclairent considérablement ? L'auteur lui-même conseille à diverses reprises de changer dans l'étude l'ordre qu'il a adopté. 2° Pourquoi M. Stoffaes ne donnerait-il pas, sur la mécanique rationnelle, un supplément conçu dans le même esprit ? Il a prouvé par un joli mémoire de mécanique qu'il est capable de l'écrire, et il rendrait un grand service à ceux dont j'ai parlé plus haut.

PH. G.

SCIENCES PHYSIQUES

DUHEM (P.). — **Leçons sur l'Électricité et le Magnétisme.** Tome Ier : Les corps conducteurs à l'état permanent. *Paris, Gautier-Villars.* 1 volume in-8° de VIII-560 pages. 16 »

Le but de cet ouvrage est de coordonner mathématiquement les théories les mieux assises sur l'électricité et le magnétisme, en contrôlant toujours les principes par l'expérience.

Les cent premières pages sont un exposé de la théorie du potentiel. Puis vient un résumé des théories générales de mécanique auxquelles on a recours dans les problèmes d'électricité (principe des vitesses virtuelles, théorème des forces vives, stabilité de l'équilibre).

Le 2e livre traite du problème général de la distribution électrique dans un système de conducteurs et de non-conducteurs, ou *problème de Dirichlet*, qui se rattache à de très importantes questions de pure analyse et de physique (surfaces minima, etc.).

Dans le 3e livre, les formules sont vérifiées par un certain nombre d'expériences bien connues, dues à Faraday et à d'autres.

Le 4e livre, comme préparation à l'étude des déplacements électriques, résume la théorie du potentiel thermodynamique due en partie à M. Duhem, et en fait l'application à un système électrisé.

Dans le livre V, l'auteur revient sur les lois de l'équilibre électrique dans les conducteurs métalliques, traite de la décharge, passe aux courants et aux lois qui les régissent, lois qui sont ainsi rattachées aux principes généraux de l'électricité, et traite des courants thermoélectriques.

Enfin, un 6e livre est consacré à la force électromotrice des piles et aux relations entre la chaleur chimique et la chaleur voltaïque.

Nous ne pensons pas qu'aucun ouvrage récent ait traité d'une manière aussi solide et aussi compétente les mêmes sujets. La théorie du potentiel y est approfondie, aucune des difficultés qu'elle offre n'est laissée inaperçue, les méthodes d'analyse sont à la hauteur des exigences actuelles ; tous les mémoires originaux sont cités et critiqués. Il en est de même du problème de Dirichlet, où M. Duhem a mis à profit et comparé les travaux de Gauss, de Green, de Carl Neumann, etc. Les pages consacrées au principe des vitesses virtuelles sont des plus instructives, de même que l'application de la thermodynamique à l'équilibre et au mouvement de l'agent électrique. Cet ouvrage est donc appelé à un réel succès. Aucun ne me paraît plus propre à montrer la supériorité des théories si nettes et si précises dues aux savants français, sur les principes de Faraday et de Maxwell, qui manquent totalement de ces qualités. PH. G.

JACOB (CHARLES). — **Carnet du photographe-amateur** à l'usage des voyageurs et des touristes pour l'année 1891. *Paris, Michelet.* 1 petit volume in-32 oblong, cartonné toile. 1.25

A la suite du carnet où le photographe inscrira jour par jour ses opérations et les détails qui s'y rapportent, l'auteur a réuni une foule de recettes bien choisies pour le développement, le fixage, la préparation des différents papiers, ainsi que des procédés pratiques pour la détermination des objectifs. Cet aide-mémoire sera très utile, surtout aux photographes amateurs. S. T.

LA BAUME PLUVINEL (A. DE). — **La formation des images photographiques** (Photographie au gelatino-bromure d'argent). *Paris, Gautier-Villars.* 1 volume in-18 de VIII-213 pages. 2.75

(*Bibliothèque photographique.*)

PELIGOT (MAURICE). — **Traitement des résidus photographiques.** *Paris, Gauthier-Villars.* 1 volume in-12 de VIII-44 pages. 1.25

(*Bibliothèque photographique.*)

PIZZETTA (J.). — **Petit Manuel de Photographie pratique** à l'usage des gens du monde. *Paris, Hennuyer.* Brochure in-12 de 43 pages avec figures dans le texte. 1.50

TRUTAT (E.). — **Traité pratique des agrandissements photographiques.** 2e partie : Agrandissements. *Paris, Gauthier-Villars.* 1 volume in-18 de 137 pages avec vignettes dans le texte. 2.75

(*Bibliothèque photographique.*)

VIDAL (LÉON). — **Manuel pratique d'orthochromatisme.** *Paris, Gauthier-Villars.* 1 volume in-18 de XVI-127 pages accompagné de planches hors texte. 2.75

(*Annales de la Photographie.*)

TECHNOLOGIE — TRAVAUX PUBLICS

BONEL (AUGUSTE). — **Guide pratique de télégraphie sous-marine.** Notions élémentaires. — Appareils enregistreurs électromagnétiques. — Miroir. — Siphon recor-

der. — Epreuves électriques. — Duplex. *Paris*, *Michelet*. 1 volume in-8° de 171 pages avec 79 figures dans le texte. 3.50

Comme l'indique son titre, ce volume est destiné aux employés des câbles sous-marins qui veulent se rendre compte des opérations de leur ressort sans posséder un gros bagage de connaissances scientifiques. Après quelques notions rapides sur l'électricité, ses modes de production, les définitions usitées, les lois des courants, l'auteur décrit avec soin les principaux appareils de la télégraphie sous-marine, Morse à double courant, relais de Brown et Allen, système Hérodote, appareil à miroir avec les différentes dispositions qui le complètent, siphon recorder, etc. Des figures claires aident à l'intelligence du texte. Il est regrettable que l'auteur saute brusquement des généralités sur l'électricité à la description détaillée des divers systèmes, sans exposer d'abord le problème à résoudre, les difficultés qu'il offre et dont le public ne se fait aucune idée, et la classification des divers systèmes. Le livre gagnerait en clarté. PH. G.

DENFER (J.). — **Maçonnerie.** Pierres et briques. — Leur emploi dans les Maçonneries. — Proportions des murs. — Fondations. — Murs de cave et en élévation. — Moulures et ordres. — Décoration des murs extérieurs des édifices. — Cloisons, planchers, voûtes. — Escaliers en maçonnerie. — Eléments de décoration intérieure. — Revêtements des sols. — Roches naturelles. — Chaux, Ciments, Plâtre. — Produits céramiques. *Paris*, *Baudry*. 2 volumes gr. in-8° avec 794 figures dans le texte. 40 »

AGRICULTURE — HORTICULTURE

BAILLON (H.). — **Monographie des Labiées, verbénacées, éricacées et ilicacées**, illustrée de 213 figures dans le texte. (Dessins de Faguet). *Paris*, *Hachette*. 1 volume in-8° de 220 pages. 12 »

(Histoire des Plantes, Tome XI, fasc. I.)

PLÜSZ (Dr B.). — **Unsere Bäume und Sträucher.** Führer durch Wald und Busch. Anleitung zum Bestimmen unserer Bäume und Sträucher nach ihrem Laube, nebst einer Beigabe : Unsere Waldbäume im Winter. Dritte, verbesserte Auflage, mit 90 Holzschnitten. *Fribourg e/B*, *Herder*. 1 volume in-18 de VI-130 pages. Relié. 1.75

ETHNOGRAPHIE — GÉOGRAPHIE — VOYAGES

ALIS (HARRY). — **A la Conquête du Tchad.** *Paris*, *Hachette*. 1 volume in-8° de 297 pages, orné de 20 gravures et accompagné de 4 cartes. 5 »

COCHARD (LÉON). — **Paris, Boukara-Samarcande.** Notes de voyage. *Paris*, *Hachette*. 1 volume in-8° de IX-147 pages, illustré. 4 »

EHRENBERG (FRÉDÉRIC). — **A travers les Vosges.** *Zurich*, *Orell Füssli*. 1 volume in-18 de 138 pages, orné de 68 illustrations par J. Weber et de 2 cartes. 2 »

(N°s 146 à 149 de l'*Europe Illustrée*.)

La société des hôteliers des Vosges, avec l'appui du haut gouvernement du pays, fait des efforts louables pour attirer le flot des touristes dans les pays boisés des Vosges. Ce charmant volume est un des fruits de ces efforts, et en le parcourant on doit avouer que cette société et les autorités ont choisi le moyen le plus efficace pour amener promptement le résultat désiré. L'auteur de cet ouvrage rivalise avec le dessinateur, pour faire connaître au lecteur ce beau pays des Vosges. Que de charmants paysages se déroulent à ses yeux étonnés ! Depuis son entrée solennelle à Strasbourg, jusqu'à la vallée de St. Amarin qui clôt le voyage, le touriste voit se succéder sans interruption des villes industrielles florissantes, des châteaux romantiques qui couronnent les hauteurs boisées, des vallées idylliques avec de charmants villages. La plaine est couverte de champs fertiles avec une ceinture continue de vergers et de vignobles aux produits renommés.

Ce petit volume de la collection « L'Europe Illustrée » est parmi les différents guides qu'on a déjà consacrés aux Vosges un des meilleurs et certainement celui dont l'exécution matérielle est la plus artistique.

HAMERTON (PHILIP GILBERT). — **Français et anglais.** Traduction de *G. Labouchere*. *Paris*, *Perrin*. 2 volumes in-12 de XXIV-268 et 270 pages. 7 »

BEAUX-ARTS — ARCHÉOLOGIE

DELABORDE (Cte Henri), secrétaire perpétuel de l'Académie des Beaux-Arts. — **L'Académie des Beaux-Arts** depuis la fondation de l'Institut de France. *Paris*, *Plon*. 1 volume in-8° de 396 pages. 6 »

Ce livre, parfaitement écrit, ainsi qu'il sied à un secrétaire perpétuel, est peut-être un plaidoyer quelque peu *pro domo*. M. le comte Henri Delaborde nous fait l'historique de l'ancienne Académie royale de peinture et de sculpture avant la France de 1789. Arrive ensuite une période de réorganisation. L'*Institut* de France est créé ; les arts eurent leur classe. L'auteur nous déroule les fastes de cet aréopage artistique sous les divers gouvernements qui se sont succédés : Directoire, Consulat, Empire, Restauration, Gouvernement de Juillet, second Empire, République jusqu'aux temps actuels.

Cet ouvrage important sera toujours consulté avec le plus vif intérêt par tous ceux qui s'intéressent à l'histoire de l'art en France durant notre XIXe siècle tout particulièrement. Nous ne pouvons cacher toutefois que nous ne saurions en accepter toutes les tendances. Sans doute, l'Académie des Beaux-Arts n'a pas été exclusive au point de ne pas vouloir d'Hippolyte Flandrin dans ses rangs ; il demeure toutefois établi, croyons-nous, que les sympathies de la docte corporation sont pour l'art antique. M. le comte Delaborde a gardé un silence prudent sur le manifeste signé par Raoul-Rochette et dirigé contre l'art ogival. L'écrivain n'a pas marchandé ses éloges à M. Beulé, l'un de ses prédécesseurs, adversaire déclaré de l'architecture du moyen âge. Il nous devait au moins un mot sur Viollet-le-Duc, une grande personnalité à coup sûr et qui ne fut jamais académicien. Ce livre figurera, du reste, avec honneur dans une bibliothèque sérieuse. Ad. D.

LEMAIRE (H.). — **Rome, Basilique de Saint-Pierre. Au Vatican**. *Paris*, *Vic et Amat*. 1 volume in-18 de 110 pages. 1.50

L'auteur qui a signé à la page 108 H. Lemaire nous parle successivement de la colline du Vatican, de la colonnade, de l'obélisque, des fontaines, de la Basilique, de sa construction, de la grande nef, de la coupole, des piliers, du baldaquin, de la Confession, des cryptes et de l'ascension de la coupole.

Tout le monde ne sera peut-être point d'accord avec M. Lemaire sur le jugement à porter sur ce splendide temple. Admettons avec M. Emile Ollivier que l'entrée dans Saint-Pierre est un ravissement et que les lourdeurs, les disparates, les fautes contre le goût n'altèrent pas la beauté harmonieuse de l'ensemble. Toujours est-il que la transformation du plan de la basilique — une croix latine ayant remplacé la croix grecque — a nui à l'effet de la coupole. Quoi qu'en puisse dire l'auteur, la vue extérieure de la cathédrale de Milan, par exemple, ou de Cologne, vous empoigne autrement que les murs plus ou moins ornés de l'extérieur de la basilique vaticane. Nous engageons M. Lemaire a relire le *Guide du Voyageur Catholique* par feu le chanoine De Blerer, ouvrage justement estimé et ayant eu plusieurs éditions. C'est là qu'on trouvera également les dimensions du temple : longueur 186m, largeur de la grande nef 25m, coupole 117m. Cela est plus intelligible que les *pieds* de M. Fontena. A. C. H. D.

WOLFF (Albert). — **Le Figaro-Salon 1891**. *Paris*, *Boussod*. 1 magnifique album in-4°, richement relié, illustré de plus de 90 phototypogravures dans le texte et hors texte et de 6 primes en double page, représentant les œuvres les plus remarquables du salon. 15.50

PÉDAGOGIE — LIVRES CLASSIQUES

BOSSERT (A.). — **Histoire abrégée de la littérature allemande** depuis les origines jusqu'en 1870 ; avec un choix de morceaux traduits, des notices et des analyses. *Paris*, *Hachette*. 1 volume in-12 de III-569 pages, orné de nombreux portraits. Relié. 4 »

DUPLESSIS (A.). — **Grammaire lexique de la langue française**. (Nouveau cours primaire du certificat d'études). Cours élémentaire. *Paris*, *Hachette*. 1 volume in-16 de 96 pages, illustré. 0.60

PÉCAUT (E.). — **Petit livre de lectures** en prose et en vers, et de leçons orales à l'usage des classes élémentaires. *Paris*, *Hachette*. 1 volume in-18 de 176 pages illustré de 102 vignettes. Cartonné. 0.90

ASCÉTISME — PIÉTÉ

BUCHET (M. l'abbé), chanoine honoraire d'Angers. — **L'Imitation de Jésus-Christ.** Traduction nouvelle avec notes ascétiques. *Paris, Vic et Amat.* 1 volume in-18 de 315 pages. 2.50

M. le chanoine Buchet publie avec l'*autorisation* de son savant évêque, Mgr Freppel, une *traduction* nouvelle de l'*Imitation de J.-C.*, et non une paraphrase ou version libre. Il s'est efforcé, conformément à son programme, « de reproduire l'auteur, identique à lui-même sous les formes d'une autre langue, dans l'intégrité de ses pensées et de ses affections, avec le mouvement, les saillies spontanées et les propres allures de toute sa vie intime ».

Chaque chapitre est suivi de *notes ascétiques* ; il ne s'agit dans l'espèce ni de commenter longuement, ni de résumer la doctrine si substantielle de l'auteur de l'*Imitation*. M. Buchet nous semble avoir atteint assez heureusement le but poursuivi.

Le pieux chanoine d'Angers, écrivant pour les âmes pieuses, n'a pas cru devoir soulever quelques questions de critique. Il ne nomme point le nom propre de l'auteur du Livre sublime ; il ne nous informe pas non plus du texte latin qu'il a pris pour base de son travail.

Au livre Ier, chap. Ier, il traduit : Quand vous sauriez *de mémoire* toute la Bible... Bossuet et La Bruyère employaient *par cœur*.

Chap. XXIII : Bientôt c'en sera fait de vous ici bas...

Livre III, chap. XXVII. Tu peux changer ta situation, mais non l'améliorer.

Chap. XXV : Considérant toutes choses du même œil et les pesant au poids de l'indifférence : Thomas à Kempis écrivit : « una æquali facie... omnia æqua lance pensando. » Le grand argument de néerlandisme demeure toujours invincible dans cette querelle, vidée aujourd'hui, de la paternité de l'*Imitation de J.-C.*

AD. D.

DE COCHEM (le Rev. Père MARTIN), des Frères mineurs Capucins. — **La Sainte Messe.** Seule traduction française autorisée et précédée d'une préface par le T. R. P. *Monsabré*, des Frères-Prêcheurs. *Lyon, Vitte.* 1 volume in-12 de XII-388 pages. 2.50

VARIA

BÉNART (M. l'abbé). — **La Sainte Tunique sans couture du Sauveur** conservée à la Cathédrale de Trèves. *Nancy, Imp. Nicolle.* Brochure in-18 de 87 pages. 1 »

DE GRAFFIGNY (HENRY). — **Traité d'aérostation théorique et pratique.** Construction des ballons et des engins accessoires — Appareils à gaz hydrogène — Manœuvres à terre et en l'air — Ascensions captives — Appareils d'aérostation militaire — Navigation aérienne avec aéroplanes. Guide complet à l'usage des sociétés d'aérostation, des aéronautes professionnels, des aérostiers militaires, des élèves, des amateurs et de toutes les personnes s'intéressant à l'aérostation et à la navigation aérienne. *Paris, Baudry.* 1 volume in-18 orné de 77 figures dans le texte. 4 »

PÉRIODIQUES

American Catholic Quarterly Review (Philadelphie, Hardy and Mahony). *July 1891* : J. Murphy : The idea of a parochial school. — L. Kearney : Proofs of the existence of God drawn from the metaphysical or ideal order. — Mgr B. O'Reilly : Francis de Montmorency. — Laval, bishop of Quebec. — Mgr R. Seton : Early christian sepulture. — Mgr J. Schrœder : Windthorst. — Encyclical letter of Pope Leo XIII. — Bryan J. Clinch : The prospect for irish home rule. — J. A. Mooney : The popes and the temporal power (1823-1846). — J. Keane : The encyclical « Rerum Novarum ». — J. F. Loughlin : The mystery of christian marriage. — The failure of native clergy. — Th. Freeman : Scientific Chronicle. — Book Notices. (Trimestriel. Par an : 30 fr.)

Annales de Philosophie chrétienne (Paris, Roger et Chernoviz). *Août 1891 :* A. Farges : Théorie de la perception immédiate d'après Aristote et S. Thomas. — Ch. Braig : La matière (fin). — L. Jouvin : Le sentiment moral ; le nécessaire et le contingent. — P. Ragey : La philosophie et le temps présent. (Mensuel. Par an : 22 fr.)

Association catholique (Paris, 262 Bd St Germain). *15 Août 1891* : Ségur-Lamoignon : Le mouvement syndical en France. — H Blanc : Le mineur en dehors du régime corporatif. — A. de Liechtenstein : La réforme sociale et le mouvement antisémite. — Les conditions du travail en Danemark et Finlande. — Chronique. — Bibliographie. (Mensuel. Par an : 22 fr. 50.)

Atlantic Monthly (Boston, Houghton, Mifflin). *Août 1891 :* H. Preston and L. Dodge : A disputed correspondence. — E. Thomas : Notes from the wild garden. — O. Miller : Two little drummers. — Ch. Roberts : The pea fields. — H. Lea : A colonial inquisitor. — J. Ropes : General Sherman. — E. Stedman : Harebell. — A. Earle : The queen's closet opened. — W. Garrison : The reform of the senate. — H. James : The marriages. — J. Lippmann : Sweet peas. — A. Repplier : The oppression of notes. — W. Mc Crackan : Six centuries of self government. — Browning's life. — Murray's memoirs. — Canada and the canadian question. (Mensuel. Par an : 28 fr.)

Bulletin du Bibliophile (Paris, Techner). *Juillet-Août 1891* : Vte de Savigny de Moncorps : Bibliographie de quelques almanachs illustres du XVIIIe siècle. — Ch. Urbain : A propos de J. de Barclay. — Duc de Rivoli : Etude sur les livres à figures vénitiens. (Paraît tous les 2 mois. Par an : 16 fr.)

Bulletin critique (Paris, Thorin). *1er Août 1891 :* A. Harnack : Uber das Gnostische Buch Pistis Sophia (L. Duchesne). — Ch. Clair : La vie de St Ignace de Loyola (A. Gaudrillart). — P. Tamizey de Larroque : Lettres de Peiresc aux frères Dupuy. — P. Souriau : L'esthétique du mouvement (E. Beurlier). — Chronique.

Catholic World (New-York, 427, West 59th St). *Août 1891* : E. Brady : the pope and the proletariat. — C. Reid : Fiesta on a mexican Hacienda. — J. Buckham : The unknown bound. — M. Sandrock : Tonia. — A. Hewit : The warfare of science. — H. Dijon : The house of the rose and the sword. — W. Barry : The witness of science to religion. — H. Wyman : Professor Briggs on authority in religion. (Mensuel. Par an : 25 fr.)

Century Illustrated Magazine (New-York Century Co). *Août 1891 :* Poultney Bigelow : The german emperor. — G. Wharton Edwards : Thumb-Nail Sketches. (Moglashen). — W. Balestier : A common story. — H. Van Dyke : On the study of Tennyson. — W. Smith : The press as a news gatherer. — G Kobbé : Life on the South Shoal Lightship. — J. Pennell : Play in Provence. — M. Catherwood : The little Renault. — E. Hungerford : Our summer migration. — W. Farwell : Cape Horn and cooperative Mining in' 49. — H. Ward : The white crown. — V. Roseboro : The clown and the missionary. (Mensuel. Par an : 28 fr.)

Civilta Catolica (Rome, Befani). *1er Août 1891 :* Le Ragioni della triplice Alleanza. — L'enciclica « Rerum Novarum ». — Cronologia biblico-assira su i fatti dei due Tobia. — Un operaio apostolo di operai. — Revista della stampa. — Bibliografia. — Cronaca contemporanea.

15 Août : Il Cristianesimo escluso dall' insegnamento pubblico in Italia. — Degli Hittim o Hethei e delle loro migrazioni. — L'enciclica « De Conditione opificum ». — Il movimento nei sistemi stellari. Nuovi successi dello spettroscopio (Bi-Mensuel. Par an : 28 fr.).

Correspondant (Paris, 14 rue de l'Abbaye). *25 Juillet 1891 :* G. Sauvin : La Reine d'Hawaï en visite chez les lépreux de Molokaï. — A. Béchaux : Questions ouvrières. Solutions acquises. Le Syndicat mixte. — Ch. Corbin : Les défaillances. — M. Dronsart : Le roman conjugal d'un homme d'Etat anglais. — C. Bellaigue : Etude littéraire sur Eugène Fromentin. — V. Fournel : Les œuvres et les hommes. — Mélanges. — L. Joubert : Chronique politique.

10 Août : Portraits contemporains (M. Jules Simon). — C. Jannet : L'instruction publique et la liberté d'enseignement aux Etats-Unis. — J. Beaune : Histoire du dessèchement des lacs et marais en France avant 1789. — V. de Chevigny : Les femmes indoues. — Mélanges. — Revue des sciences. — Chronique politique. (Bi-Mensuel. Par an : 35 fr.)

Deutsche Rundschau (Berlin, Paetel). *Août 1891 :* A. Meinhardt : Ein Regentag. — W. Wundt : Ueber das Verhältnisz des Einzelnen zur Gemeinschaft. — O. Wachs : Die Etappenstrasze von England nach Indien über Canada. — C. Frey : Ursprung und Entwicklung Staufischer kunst in Süditalien. — Leopold von Ranke, seine

Briefe, Tagebuchblätter und Erinnerungen. — F. Lemmermayer : Friedrich Hebbel's Briefwechsel. — H. Oldenberg : Zwei neue indologische Werke. (Mensuel. Par an : 30 fr.)

Espana Moderna (Madrid, Serrano 68). *15 Juillet 1891* : Becerro de Bengoa : Buen tiempo fijo. — Raman de Campoamor : Humoradas. — J. Ramon Melida : Los antiguos monumentos americanos y las artes del extremo Oriente. — Blanca de los Rios : Tradicion. — A. Campion : El Fausto en la musica. — R. Palma : La gran noticia. — Cronica internacional ; Revista economica. (Mensuel. Par an : 40 fr.)

Gids (Amsterdam, Van Kampen). *Août 1891* : Dr Burgersdijk : De zeven tegen Thebe. Treurspel van Aeschylos, vertaald in de versmaat van het oorspronkelijke. — Capricio : Een afscheid. — J. Ritzema Bos : Bestrijding van plantenziekten en schadelijke dieren. — A. Kollewijn : Theodore Rodenburgh en Lope de Vega. — H. Swarth : Verzen voor mijn liefste. — G. Priem : Liedjes. — Letterkundige kroniek. (Mensuel. Par an : 32 fr.)

Historisch-politische Blätter. (Munich, Artistischen Anstalt). *1er Août 1891* : Aus Anlasz der Scenen von Bethlehem. — Himmelstrasze und Seelentrost : Werk und Verfasser. — Ein Blick in 's socialdemokratische Lager ; die Händel und die Programme. — Bischof Altmann von Passau. — Ein Gedenkblatt für Hettinger.

16 Août : Dr Johann Eck und das Kirchliche Zinsverbot. — Die Straszburger Kirche in Beginn der französischen Revolution. — Zum Jubiläum des heiligen Bernhard. — Zur Orientirung über Ruszland in Innern. — Zur Geschichte der deutchen Verfassungsfrage. (Bi-mensuel. Par an : 25 fr.)

Journal des Economistes (Paris, Guillaumin). *Août 1891* : G. de Molinari : Les conséquences du retour au protectionnisme. — E. Rochetin : Les retraites ouvrières. — Courcelle-Seneuil : La doctrine du droit naturel. — A. Raffalovich : Le nouveau programme du parti socialiste en Allemagne. — Meyners d'Estrey : Le chemin de fer transsibérien. — G. François : La circulation métallique et fiduciaire aux Etats-Unis. — D. Bellet : Un résultat du protectionnisme aux Etats-Unis. — E. Martineau : Responsabilité et Solidarité. — F. Passy : La Conférence interparlementaire de Rome. — Bibliographie. — Chronique, etc. (Mensuel. Par an : 38 fr.)

Lecture (Paris, 10 rue St Joseph). *25 Juillet et 10 Août 1891* : M. Prévost : La confession d'un amant. — P. Loti : L'Impératrice Printemps. — Guy de Maupassant : Histoire d'une fille de ferme. — Mme Daudet : Fragments d'un livre inédits. — J. Rochard : La douleur. — M. Barrès : Les amours de Bérénice. — J. Aicard : L'Ame du blé. — A. Robida : Pèlerinage de Sainte-Anne d'Auray. — Nadas : Garapon à l'Académie. — E. Noël : La campagne en août. (Bi-mensuel. Par an : 16 fr.)

Lecture rétrospective (Paris, 10, rue St Joseph). *5* et *20 Août 1891* : Th. Gautier : Moscou. — X. Doudan : Pensées. — Ch. Baudelaire : Quelques caricaturistes français. — Saint Juirs : Les « Petite Suisse ». — Cuvillier Fleury : L'évasion de Lavallette. — P. de St Victor : La Cour d'Espagne sous Charles II. — A. de Musset : Frédéric et Bernerette. — Th. de Banville : La lanterne magique. — J. Vallès : Les réfractaires. — A. Brizeux : Les vacances. — Baron de Vitrolles : Le médecin de Cucugnan. — M. Rude : Céleste. (Bi-mensuel. Par an : 16 fr.)

Month (London, 48 South St, Grosvenor Sq). *August 1891* : C. Kegan Paul : Confessio Viatoris. — Free Education. — Sydney F. Smith : Lawrence Oliphant. — J. Britten : The catholic conference, 1891. — T. E. Bridgett : St William of Perth and Rochester. — H. Lucas : The apology of Aristides. — A. L. Cortie : Some recent studies on the solar spectrum. — J. Rickaby : Natural and supernatural morals. — Reviews and literary Record. (Mensuel. Par an : 30 fr.)

Nineteenth Century (London, Trübner). *August 1891* : O. Hill : Our dealings with the poor. — E. Dicey : The next parliament. — A. Forbes : A war correspondent's reminiscences. — J. Stanley Little : The future of landscape Art. — Douglas Galton : Demography. — R. Ryder : On certain ecclesiastical miracles. — A. Chesney : The « Confusion Worse confounded » at the war office. — A. Kennedy : The drama of the moment. — Rowland E. Prothero : Theodore de Banville. — Lord Lamington : The french in Tonquin. — H. Willoughby : The Scamy Side of Australia ; a reply from the colonies. — F. Galton : Identification by Finger-typs. — A. Lyall : Frontiers and protectorates. (Mensuel. Par an : 40 fr.)

North American Review (New-York, 3 East 14th St). *Août 1891* : G. Smith : New light on the jewish question. — J. Soley : The value of naval manœuvres. — A. Cam-

stock : Vampire Literature. — L. Herreshoff : Possibilities of the Steam Yacht. — R. Thurston : The scientific basis of belief. — Ouida : The state as an immoral teacher. — B. Raum : Pensions and Patriotism. — W. Hammond : How to rest. — The new political party. — L. Dilke : Trades unions for Women. — Ch. Dana : The War. — Notes and comments. (Mensuel. Par an : 28 fr.).

Nouvelle Revue (Paris, 18 Boulevard Montmartre). 1er *Août 1891* : Croqueville : Paris à cheval (1830-1848). — O. D'Araujo : Le fondateur de la république : Benjamin Constant Botelho de Magalhães. — P. Melon : En Dalmatie. — S. Arnaud : Les sonnets de Shakespeare. — L. de Tinseau : La japonaise comme il faut de nos jours. — M. Summer : La vérité sur Mesdames de Sainte-Amaranthe. — A. Matthey : Michel Bakounine. — L'exposition française de Moscou. — G. de Wailly : Le Yachting français. — Ph. Lehault : La neutralité du Siam. — Mme Adam : Politique extérieure.

15 Août : C. Lombroso : Les petites et les grandes causes des révolutions et leurs interférences. — E. Gautier : La conquête de la vie. — E. Garnier : La manufacture de Sèvres pendant la Révolution. — J. Fache : Réflexions d'un ouvrier. — J. d'Ulm : La Payse. — Mlle de Bovet : Préjugés et lieux communs. — E. Tissot : Les fêtes du 600e anniversaire de la fondation de la Confédération suisse. — H. de Chennevières : Meubles Empire. — A. Astruc : Histoire du Peuple d'Israël. — G. de Wailly : Au lac Tchad (Le Baguirmi). — Mme Adam : Lettres sur la politique extérieure. (Bi-mensuel. Par an : 52 fr.)

Paris-Photographe (Paris, 53 rue des Mathurins). *25 Juillet 1891* : A. Laussedat : Les applications de la perspective au lever des plans. — Ch. Gravier : Les congrès internationaux de photographie (1889-1891). — E. Trutat : La Photographie et ses progrès. — A. et L. Lumière : Nouveau procédé de photozincographie. — Correspondance étrangère. — Bibliographie, etc. — Illustrations hors texte. (Mensuel. Par an : 28 fr.)

Petite Revue (Paris, Lecène et Oudin). *15 Août 1891* : Ch. Normand : Les Obrenovitch. — J. Vallot : Un observatoire au Mont-Blanc. — G. Regelsperger : Le centenaire de Berne. — G. Cerfbeer : Les microbes des eaux. — Législation pratique. — Ch. Fuster : La dentellière de Bruges. — Varia. (Hebdomadaire. Par an : 7 fr.).

Review of Reviews (London, Mowbray House, Norfolk St, Strand). *Août 1891* : Progress of the world and Diary of the month. — Some caricatures. — Emperor William II of Germany. — Leading articles in the review and reviews reviewed. — Polytechnic invasion of Norway. — Art, military enz. magazines. (Mensuel. Par an : 12 fr.)

Revue des Bibliothèques (Paris, Bouillon). *Juin 1891* : H. Courteault : Les archives d'Aragon et de Navarre. — Une libéralité de la Bibliothèque de l'Université de Bâle. — H. Omont : Inventaire de la Bibliothèque de Guillaume Pelicier, évêque de Montpellier (1529-1568). — L. Pélissier : Avis aux acquéreurs de manuscrits. — Chronique des Bibliothèques. (Mensuel. Par an : 17 fr.).

Revue bleue (Paris, 111 Boulevard St Germain). *15 Août 1891* : C. Stanioukovitct : Un homme à la mer. Récit. — P. Stapfer : Histoire des réputations littéraires. — T. de Wyzewa : Littérature anglaise (E. Brontë). — Les Français au Soudan d'après le Colonel Gallieni. — A. Filon : Le livre de la piété par P. Loti. (Hebdomadaire. Par an : 35 fr.)

Revue de France (Paris, Gautier). *15 Août 1891* : A. Theuriet : Le voyage du petit Gab. — Notes parisiennes. — V. Tissot : La vie populaire à Berlin. — Willy : La Sacoche. — J. de Heredia : En Bretagne. — H. de Parville : Les voyages au point de vue sanitaire. — A. de Pontmartin : Le violon du café de Foy. (Hebdomadaire. Par an : 8 fr.)

Revue des Institutions de prévoyance (Paris, Berger-Levrault). *Juillet 1891* : H. Maze : Francesco Vigano. — M. Rayneri : Le troisième Congrès des banques populaires françaises. — A. Merice : Les sociétés de secours mutuels et les pharmaciens ; mouvement de la Prévoyance en France. — Bibliographie (Mensuel. Par an : 16 fr. 50.)

Revue de Lille (60 Bd Vauban) *Août 1891* : P. de la Gorce : L'hiver en Crimée (1854-55). — Mgr Baumard : St Bernard. — Comte de Vareilles-Sommières : Le droit d'accroissement. — L. de Montarlot : L'administration politique des anglais dans l'Inde. — V. Canet : La constitution et les élections de 1791. — Bibliographie. (Mensuel. Par an : 25 fr.)

Revue philosophique (Paris, Alcan). *Août 1891* : G. Mouret : L'égalité mathématique. — L. Arréat : L'hérédité chez les peintres. — A. Espinas : La thechnologie artificia-

liste. — A. Bertrand : Un précurseur de l'hypnotisme. — Notices bibliographiques. (Mensuel. Par an : 33 fr.)

Scuola Cattolica e Scienza Italiana (Milan, Piazza S. Pietro in Gessate) *2 Juillet 1891* : P. Balan : L'enciclica sulla questione sociale. — Leone XIII e la concordia del clero in Lombardia. — A. Ruffoni : Il valore del Decreto « Post Obitum ». — P. Montagnani : Il sistema della verita sconfessato dalla verita. — Breve Commento alle 40 proposizioni rosminiane condannate dalla Suprema Congregazione del santo Ufficio. — Revista della stampa. (Mensuel. Par an : 14 fr.)

Stimmen aus Maria-Laach (Fribourg e/B, Herder). *Août 1891* : A. Lehmkuhl : Irrthümliche Ansichten auf social wirthschaftlichem Gebiet, berichtigt durch die Encyklika Léo 's XIII über die Arbeiterfrage. — St Beissel : Der heilige Rock unseres Herrn und Heilandes im Dome zu Trier. — Th. Granderath : Kastans neues Dogma (I). — Das « goldene Buch » von Freiburg. — Recensionen. (Mensuel. Par an : 15 fr.)

Tauchnitz Magazine (Leipzig Tauchnitz). *Août 1891* : Bret Harte : The new assistant at Pine Clearing School. — A. Study in Grey. — E. Nesbit : The blue rose. — Lady West : My Uncle 's story. — Paganiniana. — J. Payn : The closing of the doors. — Table Talk. — The « Papercutter ». (Mensuel. Par an : 8 fr.)

Tour du Monde (Paris, Hachette). *Août 1891* : Capitaine Binger : Du Niger au Golfe de Guinée (1887-1889). — Dessins de Rion, d'après les documents de l'auteur (Hebdomadaire. Par an : 26 fr.)

Université catholique (Lyon, Vitte). *15 Août 1891* : Reparatus : De l'état intérieur actuel de l'église anglicane. — A. Ricard : Un procès ecclésiastique en 1844. — Ch. Denis : Le P. Grou et la spiritualité chrétienne. — G. Canet : L'inquisition. — E. Jacquier : Revue d'écriture sainte. — J. B. Martin : Revue d'archéologie. — Mélanges. — Bibliographie. (Mensuel. Par an : 24 fr.)

REVUE BIBLIOGRAPHIQUE BELGE

Les Ouvrages belges dont le titre seul est renseigné dans ce numéro seront analysés dans un numéro prochain.

SCIENCES JURIDIQUES ET POLITIQUES

Code du Timbre (loi du 25 mars 1891), suivi de l'Arrêté royal d'exécution du 26 mars 1891. *Bruxelles*, *Larcier*. Brochure in-18 de 28 pages à 2 colonnes. Prix : 75 centimes.

Cette brochure, de 28 pages, reproduit la loi du 25 mars 1891 et l'arrêté royal du 26 mars, en un texte aussi correct, mais plus compact que celui du *Moniteur belge*.

DELCROIX (Alf.), avocat. — **Loi du 13 décembre 1889 concernant le travail des femmes, des adolescents et des enfants dans les établissements industriels** avec commentaire théorique et pratique. *Gand*, *Hoste*. Brochure in-8° de 39 pages. Prix : 75 centimes.

Le commentaire théorique et pratique sera utile aux industriels. Il est malheureusement bien élémentaire et incomplet. Ce travail a coûté à l'auteur des recherches et une lecture très attentive des documents parlementaires ; il est fâcheux qu'il n'en ait pas profité pour initier davantage ses lecteurs à l'esprit de cette loi, malheureusement encore inappliquée en bien des points. A.

DE LE COURT (Jules), conseiller à la Cour d'appel de Bruxelles. — **Codes belges et Lois usuelles** en vigueur en Belgique, collationnés d'après les textes officiels avec une conférence des articles et annotés d'observations pratiques, tirées des arrêtés royaux, ministériels et décrets, avis du conseil d'État, circulaires admi-

---

Tous les ouvrages annoncés peuvent être envoyés contre remboursement ou contre envoi du montant en mandat ou en timbres-poste. — Adresser les demandes à M. Oscar Schepens, Directeur de la Société belge de Librairie, rue Treurenberg, 16, à Bruxelles.

—

En dehors des ouvrages appréciés dans cette Revue, *la Société belge de Librairie n'entend pas recommander les livres simplement annoncés.*

nistratives; etc., qui les complètent ou modifient. 8e édition (mai 1891) contenant toutes les modifications et additions intervenues jusqu'à ce jour. *Bruxelles*, *Larcier*. 1 fort volume in-12. Reliure souple. Prix : 10 fr.

(Nous avons déjà fait l'éloge de cette excellente publication.)

DUQUESNE (Ach.), chef de bureau à l'Agence du Trésor, à Gand. — **Recueil pratique des instructions** concernant les inscriptions nominatives à prendre au grand-livre de la dette publique, les reconstitutions en titres au porteur. *Gand*, *Hoste* 1 volume in-18 de xxviii-42 pages. Prix : 2 fr.

Tous ceux, fonctionnaires ou particuliers, qui ont la chance ou l'ennui d'avoir à s'occuper d'inscriptions nominatives sauront gré à l'auteur d'avoir mis à la disposition du public un ensemble de documents épars et de leur avoir ainsi économisé travail et temps. Le livre de la Dette publique est un *Grand Livre* qu'on ne lit pas ; il en sera, nous n'en doutons pas, autrement du *petit livre*, très pratique, de M. Duquesne. A.

Guide pratique pour la revision des listes électorales par E. V. 6e édition. *Liége*, *Dessain*. 1 volume in-18 de 132 pages. Prix : 1 fr. 25.

Le *Guide pratique pour la Revision des listes électorales* en est arrivé à sa sixième édition. Quand il s'agit de livres pratiques, le public est bon juge. Ce manuel, véritable calendrier électoral, est le *vade-mecum* de ceux qui, pour employer l'expression reçue, manient la pâte électorale. Cette édition s'épuisera comme les précédentes. A.

JACOB (Leon), notaire à Warsage. — **Nouveau Code du timbre** classé méthodiquement et annoté suivant les documents législatifs, la jurisprudence et les auteurs, contenant les principales décisions administratives et judiciaires belges et étrangères concernant la matière. *Bruxelles*, *Larcier*. 1 volume in-18 d'environ 400 pages. Prix : 2 fr. 50.

Ceci est un Code annoté avec table des matières, le tout fait avec soin. Très utile pour ceux qui ont à manier le papier timbré. Ce n'est pas le premier, ce ne sera pas le dernier volume que le Code inspirera à des hommes de loi empressés à rendre service au public. A.

STEVENS (J.), directeur de la prison de Saint-Gilles. — **Les Prisons cellulaires en Belgique.** Leur hygiène physique et morale. 2e édition *Bruxelles*, *Larcier*. 1 vol. in-8° de 281 pages Prix : 7 fr. 50.

Le livre du savant directeur de la prison de Saint-Gilles est trop connu pour qu'il faille encore en signaler l'importance à l'occasion de cette 2e édition. Il est classique non seulement en Belgique, mais aussi à l'étranger, où il a fait connaître dans les moindres détails l'œuvre des Ducpetiaux et des Stevens. N.

STOCQUART (Émile), avocat à la cour d'appel de Bruxelles. — **Les réformes sociales et le barreau.** *Bruxelles*, *Larcier*. Brochure in-8° de 26 pages. (Hors commerce.)

Au point de vue de la forme, le petit écrit de M. l'avocat Émile Stocquart est piquant et d'une

lecture attrayante. Quant au fond, il est une étude documentaire. L'auteur, dans ces pages où il nous initie fort bien aux mœurs du barreau américain, ne parle que de ce qu'il a vu. Que de gens écrivent de gros livres pour apprendre aux autres ce qu'ils ne connaissent pas eux-mêmes ! Ce n'est pas la méthode suivie par l'auteur, qui nous donne en 26 pages le résultat d'observations faites pendant un voyage dans les États de New-York et de New-Jersey. Aussi, lorsqu'il nous apprend que les avocats du Nouveau-Monde ne sont pas des dentistes, pouvons-nous le croire sur parole. Les sentiments de dignité et de confraternité professionnelle sont bien observés dans le barreau américain et ils n'empêchent pas certains avocats d'y gagner 100,000 dollars ou un demi-million par an. Ces faits détermineront bien de nos jeunes disciples de Cujas à ne plus bâtir de châteaux en Espagne : ils préféreront les bâtir aux États-Unis, et ils n'auront pas tort. A.

ÉCONOMIE SOCIALE

ARNOULD (Victor), rédacteur en chef de *la Nation* à Bruxelles. — **L'œuvre africaine.** *Bruxelles, Imp. de « la Nation »*. Brochure in-8° de 48 pages. Prix : 50 centimes.

Cet opuscule est un plaidoyer éloquent en faveur de l'œuvre africaine. Le rédacteur en chef du journal *la Nation* défend depuis longtemps, avec un talent et une compétence remarqués l'œuvre civilisatrice du Roi. Son dernier écrit, plein de détails intéressants et d'un style brillant, peut être trop uniformément éclatant, convaincra le lecteur. N.

DE BAETS (Hermann). — **La Banqueroute de la Liberté.** *Gand, Siffer.* Brochure in-8° de 34 pages. Prix : 1 fr.

(Extrait du *Magasin littéraire.*)

Voici l'un des livres les plus intéressants que nous ayons lus de longtemps. L'auteur y défend, parfois sous la forme du paradoxe, — qu'il affectionne, comme feu Eudore Pirmez, — la Liberté,

« Cette pelée, cette galeuse d'où nous vient tout le mal ».

Il y a dans ces 34 pages plus d'idées remuées, d'observations intéressantes et de vues personnelles que dans la plupart des gros livres. L'auteur, qui est un homme d'esprit, a condensé ses pensées et leur a donné le vêtement qui seul frappe encore le regard fatigué par la quantité considérable de papier noirci d'impression : style vif, enlevé, piquant.

L'auteur étudie successivement, au point de vue de la Liberté, les problèmes du Capital, de la Terre, du Travail physique et de la Coopération. Il nous dit sur tout cela quelques choses neuves et bien des choses anciennes, mais sous une forme neuve, — ce qui n'est pas moins agréable.

Nous avons lu deux fois ce petit opuscule, avec infiniment de plaisir ; ceux qui nous imiteront n'en éprouveront pas moins. A. N.

DEKEYSER (Th.), avocat près la cour d'appel de Bruxelles. — **Questions**

politiques et sociales. Solutions. *Gand, Imp. Vanderhaeghen.* Brochure in-8° de 98 pages. Prix : 1 fr.

Poser des questions politiques et sociales est aisé : ces questions se posent d'ailleurs d'elles-mêmes ! Mais les résoudre ?... L'auteur de cette curieuse et intéressante brochure apporte des solutions en grand nombre : Droit de suffrage, revision, réorganisation du Sénat, indemnité parlementaire, assurances, caisses de retraite, Congo, force publique, etc.. : tout, et le reste, est résolu en un trait de plume. C'est expéditif et cela rappelle l'histoire du nœud gordien. Il faut rendre cette justice à l'auteur qu'il parle sans haine ni animosité politique : il est blasé sur la question clérico-libérale. Il écrit avec une entière bonne foi et a pleine confiance en l'efficacité de ses panacées politiques et sociales. Sa brochure est l'œuvre d'un brave homme.

Ce n'est pas d'aujourd'hui que l'auteur s'occupe d'économie sociale. « Le travail qu'on vient de lire, écrit-il en forme de conclusion, est l'exposé des doctrines que nous avons toujours recommandées. Tous ceux auxquels nous les communiquions jadis les traitaient d'élucubrations de fantaisie. Preuve que ces idées sont des conceptions sérieuses et non des utopies, c'est que, depuis lors, l'Allemagne a adopté les principaux points de notre programme. »

Certes, l'honneur est grand et nous espérons que l'histoire ne l'oubliera pas.

« Terminons, dit l'auteur, en souhaitant, pour le bonheur de la patrie, que nos projets obtiennent l'approbation de ceux qui seront chargés de consolider l'édifice social. »

C'est d'un homme convaincu.

A côté de solutions d'une valeur fort discutable, ce travail, d'un style très personnel, contient des vérités incontestables. En voici une : « Il est des gens qui meurent de faim, faute de pouvoir se procurer la nourriture indispensable. » (Page 48.)

La solution donnée à la question de l'alcoolisme mérite aussi d'être citée.

L'État se réserverait le monopole des alcools. « L'État n'aurait, écrit l'auteur, qu'à enfermer le liquide dans des récipients munis d'une fermeture telle qu'ils pourraient être vidés sans qu'on puisse les remplir à nouveau ou rien introduire pour falsifier le contenu. Le gouvernement fixerait les prises de manière à *palper* un immense profit. » (Page 89.)

Nous en avons dit assez de cette étude politico-sociale pour piquer la curiosité du lecteur.

J.

LAVELEYE (Émile de), membre de l'Académie royale de Belgique. — **La monnaie et le bimétallisme international.** 2e édition *Paris, Alcan.* 1 volume in-12 de xviii-347 pages. Prix : 3 fr. 50.

Voici un ouvrage de premier ordre, traitant avec grande compétence et clarté cette difficile question tant et si vivement discutée. On sait le regain de succès du bimétallisme, après une trop longue défaveur. M. de Laveleye, bimétalliste de vieille date, y apporte de riches et forts arguments. Faisant état des statistiques et des études les plus neuves, il a fait un ouvrage de très grand intérêt. Sur bien des points, il bat en brèche des théories acceptées par les économistes officiels et les combat au nom des faits financiers et commerciaux. Citons, entre autres, son étude sur *la balance du commerce*, son interprétation et son importance. Outre une foule de documents et de travaux importants, nous devons signaler le fréquent usage que fait

l'auteur des rapports des commissions anglaises sur la dépression et la circulation, rapports trop peu connus en Belgique et dont il donne de longs extraits. Quelle que soit d'ailleurs l'opinion qu'on adopte sur la constitution monétaire, on ne pourra manquer de trouver dans ce livre une contribution importante et des éléments précieux. V. B.

RAMAIX (M. DE), conseiller honoraire de légation de S. M. le Roi des Belges. — **La Question sociale en Belgique et le Congo.** — Les lois ouvrières dans le présent et dans l'avenir. — Les accidents du travail. — Le Congo envisagé au point de vue de la solution économique de la question sociale en Belgique. *Bruxelles, Lebègue.* 1 volume in-8° de 269 pages. Prix.: 4 fr.

L'ouvrage comprend trois parties. Dans la première, nous trouvons mentionnées et résumées les récentes *lois ouvrières*, ainsi que les nouveaux projets dont le Parlement belge est ou sera prochainement saisi. La deuxième partie est consacrée aux *accidents du travail.* Sur cette importante question, l'auteur cite les diverses solutions proposées en Belgique ; après quoi, il passe en revue les législations étrangères. Dans tout cela, l'auteur n'a pas la prétention d'avoir fait œuvre personnelle ; mais il faut lui savoir gré d'avoir réuni autant de documents intéressants et de les avoir mis à la disposition du public, tous les jours plus nombreux, qui s'intéresse à ces questions capitales. Dans la dernière partie de son livre, l'auteur s'occupe du *Congo envisagé au point de vue de la solution économique de la question sociale en Belgique.* Il décrit avec beaucoup de détails la situation et les ressources actuelles de l'État indépendant. Ce tableau d'ensemble, tracé d'après des documents officiels et récents, est très intéressant et instructif, et le lecteur se trouve naturellement disposé à accepter la conclusion de l'auteur, qui est aussi la nôtre : la colonie du Congo peut être pour la Belgique, pendant une longue série d'années, une source féconde d'activité et de richesses. N.

VERSTRAETE (C.-G.-P.), directeur de l'orphelinat de garçons à Gand. — **De l'éducation des orphelins pauvres.** Système suivi dans les principaux pays de l'Europe, en Belgique, à Gand. Aperçu historique. — Considérations générales. — Résultats obtenus. — Conclusion. *Gand, Imp. Buyck.* 1 volume in-8° de 89 pages.

Ce livre a été écrit avec l'intention plus ou moins avouée de justifier la gestion de la Commission des Hospices civils de Gand. Nous ne nous inscrirons pas en faux contre les assertions pédagogiques de l'auteur ; mais nous eussions voulu que, pour l'éducation des orphelins, on ne se contentât point de la seule morale. Il n'y a point de morale sans un dogme qui l'inspire.

Nous ne chercherons point querelle à l'honorable M. Verstraete pour son *homme primitif, suffisamment dégrossi sentant s'allumer dans son âme la flamme sublime de la pitié* pour les faibles et les souffreteux ; nous aurions voulu qu'il accentuât davantage l'histoire chrétienne des orphelinats et leur organisation par le pape S. Grégoire le Grand. Mais nous lui savons gré d'avoir attaqué le rapport de l'échevin Delecosse, lequel a servi depuis tantôt vingt ans de règle à Bruxelles. Ici, on ne veut point d'orphelinat de garçons : l'administration

communale préfère placer ces pauvres petits à la campagne, chez des pères nourriciers. On choisit ces derniers de préférence parmi les gens sans enfants, afin que ces enfants sans parents héritent de la fortune de leurs pères adoptifs... Dès lors, la question est résolue. A. C. H. D.

WATTEYNE (Victor) et **DEMEURE** (Adolphe). — **Quelques règlements particuliers des mines allemandes.** *Bruxelles, Imp. Monnom.* Brochure in-8° de 30 pages.

(Extrait des *Annales des Travaux publics*, tome XLVIII.)

Traduction utile ; il y est question des mesures de sécurité et aussi de l'organisation du travail, *etc.*, notamment dans les mines royales de Sarrebruck.

WEILER (Julien), ingénieur. — **L'arbitrage industriel devant la science économique.** Conférence donnée au conseil de conciliation et d'arbitrage des Charbonnages de Bascoup. Rapport sur les travaux de l'année 1890 (3e année). *Morlanwelz, Imp. Geuse.* Brochure in-8° de 52 pages.

M. Weiler expose l'opportunité, la nécessité de la conciliation industrielle. Il s'en est fait le champion depuis longtemps ; il l'a étudiée de près dans son activité pratique à Bascoup. C'est un témoignage précieux. Nous ne pouvons insister ici sur les opinions théoriques de l'auteur, mais il émet des observations remarquables sur les illusions de ce qu'on appelle la *libre* concurrence en matière de travail et sur les moyens d'y remédier. Cette intéressante brochure se termine par le résumé des travaux du conseil de Bascoup en 1890 (3e année). V. B.

SCIENCES HISTORIQUES

BROM (le Dr Gisbert). — **Bullarium Trajectense** publié sous les auspices de la Société historique d'Utrecht. Fascicule Ier. *La Haye, M. Nijhoff.* In-4° de IV-120 pages. Prix : 7 fr.

Les Bullaires sont certes les sources les plus importantes pour l'histoire religieuse et politique du moyen âge. Mais un bullaire du diocèse d'Utrecht était d'autant plus à désirer pour nous, que ce diocèse occupe une large place dans l'histoire des anciens Pays-Bas. M. Brom n'a pas reculé devant les difficultés d'une telle entreprise. Pour nous, qui avons eu le bonheur de jouir de son intimité à Rome, nous pouvons attester avec quelle activité et quelle sagacité l'auteur poursuivait son dessein. Le succès a répondu à ses efforts. Il livre aujourd'hui à la publicité les 304 premières pièces d'une œuvre qui comprendra l'analyse ou le texte d'environ 2,000 bulles, la plupart inédites jusqu'ici. Ce début accuse non seulement une grande activité, mais témoigne d'une connaissance approfondie de la littérature historique et dénote un esprit clair et judicieux. Nous formons des vœux ardents pour que nos compatriotes et notre gouvernement encouragent par leurs souscriptions cette publication éminemment utile, et nous espérons que nos historiens en profiteront largement pour éclaircir de plus en plus l'histoire de notre moyen âge. A. C.

DE RAADT (J.-Th.), secrétaire de la Société d'archéologie de Bruxelles. — **Épisodes inédits de la chronique bruxelloise.** *Gand, Imp. Vanderhaeghen.* Brochure in-8° de 21 pages, avec planche hors texte. Prix : 1.50.

(Extrait du *Messager des Sciences historiques de Belgique*, 1891.)

M. de Raadt, dont l'érudition s'est signalée déjà par de nombreuses publications, a extrait de diverses archives le récit de quelques faits arrivés à Bruxelles. Les événements auxquels il consacre ces pages n'ont entre eux aucune connexité et, pris séparément, ils ne présentent peut-être pas beaucoup d'intérêt. Mais, rapprochés d'autres documents et d'autres faits, ils acquièrent de l'importance et contribuent utilement à élucider plus d'un problème relatif à l'histoire de Philippe de Bourgogne, seigneur de Fallais, à celle du Saint Sacrement de Miracle et de Henri de Narich, vicomte de Bruxelles. A. DE R.

DE RAADT (J.-Th.).— **Mélanges.** (Extraits des *Annales de la Société d'archéologie de Bruxelles.*) Tome V : 1891). *Bruxelles, Imp. Vromant.* Brochure in-8° de 10 pages. (Hors commerce.)

M. de Raadt aime à fournir des matériaux à la science. Lorsque, dans ses patientes recherches à travers les poudreuses archives, il trouve quelque document relatif à l'un ou l'autre point d'histoire, il s'empresse de le publier et de l'offrir à ceux qui pourraient l'utiliser pour quelque travail d'ensemble. Tel est le but de ces *Mélanges*, qui contiennent différentes pièces intéressantes au point de vue généalogique, de l'histoire, des mœurs et de l'art.

Nous nous permettrons de donner un conseil à M. de Raadt. Il poursuit par ses publications un but certes très louable, mais il s'attarde parfois à mettre au jour des faits dont l'importance est bien minime ou entièrement nulle. Nous l'engageons à se montrer plus sévère dans le choix des documents qu'il fait imprimer. Il se fera un nom dans la science non pas en publiant beaucoup, mais en publiant avecc critique et discernement. A. DE R.

DE RIDDER (Alfred), attaché au Ministère des affaires étrangères. — **Études d'histoire contemporaine : L'Indépendance de la Belgique et la mission de Talleyrand à Londres en 1830.** *Bruxelles, Société belge de Librairie.* Brochure in-8° de 23 pages. Prix : 50 centimes.

(Extrait de la *Revue Générale*, Août 1891.)

DESILVE (Jules), docteur en sciences morales et historiques. — **Hermann de Hertaing, religieux bénédictin à l'Abbaye de Saint-Amand.** *Saint-Amand, Legui-Raviart.* 1 volume in-8° de 96 pages avec 3 planches hors texte.

L'auteur a dû explorer des sources presque exclusivement inédites, tant bibliothèques qu'archives, pour tirer de l'oubli cette figure assez secondaire du XVIe siècle, mais qui n'en mérite pas moins l'attention, à raison de l'abbaye illustre où sa vie s'est concentrée. La médiocrité du sujet est relevée d'ailleurs par le style excellent du biographe. Quant au français du XVIe siècle, qu'il cite çà et là, c'est se donner trop de peine, d'après nous, que d'y joindre un commentaire philologique. En tout cas, le verbe *sourdre* n'avait pas besoin d'une traduction (p. 66). Il est dans le *Dictionnaire de l'Académie.* Ch. M.

DE VLAMINCK (Alph.). — **Les origines de la Ville de Gand.** *Bruxelles, Imp. Hayez.* 1 volume in-8° de 127 pages, avec planches hors texte. Prix : 3 fr.
(Extrait du tome XLV des *Mémoires couronnés et publiés par l'Académie royale de Belgique.*)

LECLÈRE (Léon), docteur en Philosophie et Lettres. — **Les rapports de la Papauté et de la France sous Philippe III (1270-1285).** Thèse d'agrégation présentée à la faculté de Philosophie et lettres de l'Université de Bruxelles. *Bruxelles, Lamertin.* Brochure in-8° de VIII-140 pages. Prix : 2 fr. 50.

C'est toujours avec plaisir que nous signalons une œuvre sortant des limites de notre histoire belge, cultivée trop exclusivement chez nous. Cette contribution à l'histoire du XIIIe siècle, le grand siècle du moyen âge, est due, si nous ne nous trompons, à l'impulsion féconde, bien qu'écourtée parmi nous, d'un maître de la science allemande, M. Philippson. Les papes du XIIIe siècle y sont étudiés non seulement avec impartialité, mais on peut ajouter avec sympathie, d'après une masse considérable de textes originaux et de documents, dont quelques-uns encore inédits. L'auteur n'est pas moins au courant de la littérature moderne,— et ici il rencontrait une concurrence redoutable. Après le beau livre de M. Langlois sur le *règne de Philippe III*, nous pensions le sujet épuisé. La thèse de M. Leclère nous a détrompé. S'il est vrai que sa thèse est plus étroite, en tant qu'elle se renferme dans la question religieuse, elle est en même temps plus large dans un autre sens, puisqu'elle aborde les relations de la papauté avec d'autres souverains que le roi de France. Et, sous ce rapport, nous eussions préféré, comme figure centrale du tableau, au lieu de ce monarque de transition, son oncle, Charles d'Anjou, qui eut une si grande part aux événements du temps et dont la figure a autrement de relief. L'auteur en donne, en passant, une esquisse très réussie : nous souhaitons qu'il nous en tire un jour le portrait en pied. Ch. M.

LEVAUX (P.-F.). — **Ghazi Osman Pacha.** Souvenirs historiques de la guerre des Balkans. *Liége, Godenne.* 1 volume in-8° carré de 180 pages avec portrait. Prix : 2 fr. 50.

Encore une étude d'histoire étrangère, puisée à des sources en partie orales, qu'il est impossible de controler. La guerre des Balkans y est écrite avec chaleur et mouvement. Peut-être, l'auteur abuse-t-il du discours direct, car il va jusqu'à reproduire les dialogues du Czar avec ses ministres, qu'il ne peut connaître, à moins de s'être trouvé derrière la tapisserie.
Ch. M.

MICHEL (Ch.), professeur à l'Université de Gand. — **Un nouveau traité d'Aristote**, in-8° de 20 pages.
(Extrait de la *Revue de l'Instruction publique.*)

VANDERKINDERE (L.) professeur à l'Université de Bruxelles. — **Le manuscrit d'Aristote récemment découvert**, in-8° de 16 pages.
(Extrait de la *Revue de Belgique.*)

On croyait perdu sans retour le fameux traité d'Aristote sur la *Constitution d'Athènes*. On vient d'en retrouver une cópie dans un papyrus égyptien du *British Museum*. Notre siècle n'a pas fait de découverte comparable dans le domaine de l'histoire classique. Grande

fut l'émotion du monde savant, qui s'est jeté avec avidité sur cette pâture nouvelle. Nous signalons, en passant, les deux opuscules ci-dessus comme les prémices de cette littérature en Belgique. On y verra avec intérêt que, si bien des questions sont tranchées par cette découverte, d'autres vont surgir. Les philologues ont pour longtemps, comme on dit, communément du *pain sur la planche*. CH. M.

MOELLER (CH.), professeur à l'Université de Louvain — **Introduction critique à l'histoire moderne.** (3e fascicule du *Traité des Etudes historiques*. *Paris*, *Thorin*. 1 volume in-8° de 100 pages. Prix de l'ouvrage complet après souscription close : 10 fr.

Ce qui a manqué, et ce qui manque encore souvent, à nos compatriotes, ce n'est ni le goût ni l'activité pour étudier et pour écrire l'histoire, mais la connaissance d'une méthode sûre pour procéder avec fruit. A côté des séminaires historiques fondés dans nos diverses universités, l'*Introduction critique* de M. Moeller sera un grand service rendu aux novices des universités, comme aussi, et plus encore peut-être, aux travailleurs isolés, qui s'occupent d'histoire moderne. L'auteur expose nettement les caractères essentiels de cette histoire ; il en indique les matériaux et la littérature ; il en trace le procédé. C'est avec plaisir que nous le voyons signaler l'importance des archives, le parti à tirer des matériaux qui en sont sortis ou qu'elles renferment encore, « le coup fatal que leurs révélations ont porté à toutes les histoires modernes écrites avant notre temps, non seulement aux historiens de profession, mais à toute cette littérature de mémoires dits *personnels* ou *secrets* ou *posthumes*. » En général, les considérations sont sobres, mais lumineuses, les indications méthodiques et judicieuses. Que cette introduction devienne le guide des jeunes apprentis en histoire, des travailleurs privés et des professeurs de l'enseignement moyen, et les études historiques feront un grand pas en Belgique. A. C.

PHILIPPSON (M.), ancien professeur à l'Université de Bruxelles. — **Histoire du règne de Marie Stuart.** Tome Ier : L'avènement de Marie. *Paris*, *Bouillon*. 1 volume in-8° de 344 pages. Prix : 6 fr.

(L'ouvrage sera complet en 3 volumes.)

PIRENNE (H.), professeur à l'Université de Gand. — **Concours quinquennal d'histoire nationale.** Rapport du jury. *Bruxelles*. (Extrait du *Moniteur belge*, 23 août 1891. 12 pages.

Il est regrettable qu'il n'existe point en Belgique un recueil spécial des *rapports de ce genre*, qui sont à présent comme noyés dans les colonnes du *Moniteur* Ils pourraient nous tenir lieu des *Jahresberichte*, si goûtés de la science allemande. Le présent rapport embrasse la 9e période quinquennale, de 1886 à 1890. On y trouvera, passés en revue par une plume habile et alerte, non seulement les coryphées de la science, Kervyn, Daris, Vanderkindere, Namèche, Vander Haegen (le lauréat de la période), mais encore la multitude des travaux secondaires moins connus et pourtant non moins utiles à l'avancement des sciences historiques. CH. M.

STECHER (J.), professeur à l'Université de Liége. — **Jean Lemaire de Belges, sa vie et ses œuvres.** *Paris*, *Bouillon*. 1 volume gr. in-8°. Prix : 3 fr.

VANDERKINDERE (Léon), professeur à l'Université de Bruxelles. — **Introduction à l'histoire des institutions de la Belgique au moyen âge** (jusqu'au Traité de Verdun, 843). *Bruxelles*, *Lebègue*. 1 volume in-8° de 303 pages. Prix : 6 fr.

Cet ouvrage se renferme strictement dans son programme. C'est bien une introduction, en effet. L'auteur ne sort pas de ces époques primitives, celtique, romaine, franque, qui sont véritablement les temps préhistoriques de notre nation. A la date où notre histoire commence, son ouvrage s'arrête. Il ne faut donc pas s'étonner qu'il soit peu question de nous, qui n'existions guères, et presque toujours de ces groupes plus vastes, empire romain, monarchie franque, où nos ancêtres étaient encore confondus avec les ancêtres des nations voisines. Ce titre *Introduction* écarte, d'autre part, toute comparaison avec l'œuvre capitale du regretté Poullet. Sans doute, Poullet remonte jusqu'à *nos origines*, aussi, dans un premier livre où défilent Celtes, Romains et Francs ; mais ce tableau, brossé à grands traits, n'est qu'une entrée en matière, tandis que chez M. Vanderkindere, l'introduction, c'est tout le livre. Il y a une autre différence entre ces deux ouvrages, quant à la méthode. Dans l'histoire spéciale de nos institutions, tout était à faire. L'œuvre de Poullet fut une création, tandis qu'il n'y a pas de terrain plus labouré, tant en France qu'en Allemagne, que cette époque de nos origines communes. Venu après tant d'autres, M. Vanderkindere n'avait plus qu'à résumer et à conclure, et il le fait avec une compétence incontestable. Toutes les productions allemandes ou françaises se rapportant à son sujet, il les a vues et utilisées, et ce n'est pas à lui qu'on reprochera de n'être pas au courant de la science.

Sa supériorité en cela est indiscutable. Aussi, le recommandons-nous volontiers, comme un complément très utile du savant Poullet. Une réserve toutefois. M. Vanderkindere, se renfermant dans les institutions strictement politiques, pouvait ne pas faire entrer dans son cadre le christianisme. Mais, le faisant, il y avait autre chose à en dire que les quelques lignes assez maigres où l'auteur consent à reconnaître les vertus des saints (p. 282). Surtout, il fallait s'abstenir de mettre en balance la foi naïve du moyen âge et la mythologie des anciens. Chez nos pères barbares, ce n'était après tout qu'un défaut de goût littéraire que la *platitude navrante* (sic) de leurs légendes. Il n'y avait pas si longtemps que les Romains, infiniment plus civilisés, se prosternaient devant la *Divinité* de leurs empereurs vivants ! Cette *platitude*-là, vous la chercheriez en vain chez nos pères. Le christianisme les en avait débarassés, ainsi que de bien d'autres superstitions. Ch. M.

ZEISSBERG (Dr. H.-R.-V.). — **Zwei Jahre belgisch er Geschichte (1791-1792).** I Theil : Von der Convention im Haag bis zum Tode Kaiser Leopolds II. (Aus : « Sitzungber. d. K. Akad: d. Wiss. ») *Leipzig*, *Freytag*. 1 volume in-8° de 266 pages. Prix : 7 fr.

LITTÉRATURE — ROMANS

DEMOLDER (Eugène) — **Contes d'Yperdamme.** Le massacre des innocents. — La pêche miraculeuse. — Le nocturne de Malbertus. — Les matines de Marie-Madeleine. — Le reniement de saint Pierre. — La fille de Jaïre. *Bruxelles*, *Lacomblez*. 1 volume in-16 de 162 pages. Prix : 3 fr.

Diamants (les). **L'orphelin**. Deux nouvelles. *Liége Godenne*. Brochure in-18 de 38 pages (se vend au profit de l'œuvre de Dom Bosco). Prix : 60 centimes.

Ce sont deux récits, courts et sans prétention. Ils me plaisent ; le second surtout m'a paru très émouvant dans sa simplicité. Achetez-les. C'est pour l'œuvre de dom Bosco. Quand même vous ne seriez pas de mon avis, vos douze sous ne seront pas perdus. L. M.

HAMECKERS (Ad.) et **LA VLEMINTENIE. — Ventriloque et Sorcier.** Comédie en un acte. *Namur*, *Wesmael-Charlier*. 1 volume in-18 de 64 pages. Prix : 1 fr. 50.

C'est naïf sans être niais, gamin sans être voyou. Ce n'est pas très neuf ; mais qu'importe pour le public peu blasé des cercles ouvriers et des Sociétés dramatiques populaires auxquelles MM. Ad. Hameckers et La Vlemintenie ont destiné leur œuvre ? Jouée avec entrain, écoutée avec bienveillance, cette petite comédie peut donner une heure de plaisir honnête et facile aux acteurs comme aux spectateurs. P. M. O.

KAHN (Gustave). — **Chansons d'amant**. Poésies. *Bruxelles*, *Lacomblez*. 1 volume in-18 de 134 pages. Prix : 3 fr. 50.

LENOIR (l'abbé), professeur de rhétorique au collège d'Enghien. — **Victor Hugo et son œuvre poétique.** Conférence. *Bruxelles*, *Duval*. Brochure in-8° de 42 pages. Prix : 75 centimes.

Étude excellente sur un très grand poète, qui ne fut qu'un homme fort médiocre. M. L'abbé Lenoir le connaît bien : il comprend toute la grandeur de son génie, qu'il admire, et toute la petitesse de son caractère, dont il a pitié.

Il s'attriste de voir Victor Hugo vieillissant essayer de salir les chefs-d'œuvre de sa jeunesse par un calcul de vanité misérable et défend la sincérité chrétienne et royaliste du jeune homme contre les faux aveux du vieillard courtisan de la populace.

La postérité fera son choix dans les livres de Victor Hugo. Si je ne me trompe, M. L'abbé Lenoir, dans son intéressante et judicieuse conférence, est, dès maintenant, un des collaborateurs de ce triage nécessaire. L. M.

NIZET (Henri). — **Suggestion...** *Paris*, *Tresse* et *Stock*. 1 volume in-12 de 368 pages. Prix : 3 fr. 50.

C'est un livre détestable, étalant, sous prétexte de science, des tableaux d'une volupté capi-

teuse et perverse, battant « le pays de luxure jusqu'à ses extrêmes frontières » pour aboutir à un assassinat. L'auteur, du reste, ne se montre savant qu'en dépravation.

Lire ce livre pour s'instruire serait d'un sot ou d'un disciple du marquis de Sade. L. M.

POLETTO (Prof. G.). — **La Commedia di Dante Allighieri** riveduta nel testo. *Tournai, Desclée.* 1 volume in-18 de 453 pages, cartonné. Prix : 3 fr. 50.

Cette charmante édition, simple et sobre dans son élégance, commode et lisible malgré la petitesse de son format, fait le plus grand honneur à MM. Desclée, Lefebvre et Cie, « une société typographique belge dont l'éminente valeur est bien connue à l'étranger et particulièrement en Italie », comme le dit M. Poletto dans sa préface.

Dans cette préface, adressée sous forme de lettre à un ami, M. Poletto se montre bien modeste : tout le mérite qu'il peut avoir, dit-il, lui vient des commentateurs (si nombreux en Italie), de ces savants *dantesques*, dont les travaux et les idées lui ont servi de guide. Ce sont ces érudits qu'il prend pour juges, dont il attend avec respect la sentence. L. M.

VAN TRICHT (Victor), S. J. — **Crime ou Folie**. Causerie. *Namur, Godenne.* Brochure in-18 de 63 pages. Prix : 75 centimes.

VAN TRICHT (Victor), S. J. — **Le Plaisir**. Causerie. *Namur, Godenne.* Brochure in-18 de 51 pages. Prix : 75 centimes.

AGRICULTURE — HORTICULTURE

WITTOUCK (Sylvaan). — **De Duivenliefhebberij.** Wetenschappelijk handboek betrekkelijk de reisduif en de geheimen van het duivenspel, bevattende de algemeene regelen van gezondheidsleer. de allopatische en homœopatische geneeswijze der duiven, vechthanen, fezanten, hoenderen en ander gevogelte. *Gent, Stepman.* 1 boek. in-12 van x-315 bladz. Prijs : 3 fr. 50.

Les concours de pigeons ont obtenu droit de cité jusque dans les hameaux les plus reculés de la Belgique. Aussi, lorsque, pendant la guerre de 1870, on a vu ces aimables oiseaux, ornements de nos fermes, rendre de si importants services à l'armée française, les a-t-on définitivement admis au premier rang de nos oiseaux de basse-cour. Les colombophiles ne se sont point bornés à entraîner de mieux en mieux ces gentils coursiers en vue d'arriver à la plus grande vélocité possible : la fièvre du jeu s'en est emparé et les a conduits à organiser un système de paris qui, malheureusement, change souvent ce sport innocent en une source de larmes et de privations, — suite naturelle d'ailleurs de tous jeux de hazard. Ces remarques faites, nous devons dire que le livre de M. Wittouck est attrayant ; il captive, et les innombrables amis des colombiers bien garnis y trouveront une ample moisson de précieux renseignements tant pour la création d'un colombier et l'entretien de ses habitants, que pour leur entraînement, leur amélioration par sélection et par croisement ; en un mot, c'est le *vademecum* de l'éleveur de pigeons.

Les préceptes hygiéniques donnés, abstraction faite évidemment des propriétés curatives des pillules fabriquées d'après les indications de l'auteur et que chacun devra contrôler par lui-même, démontrent une parfaite connaissance du sujet tout à la fois au point de vue théorique et pratique.

E. T.

ART MILITAIRE.

DE WERCHIN (le Lieutenant), du 12e régiment de ligne. — **L'Éducation morale du soldat**. Conférence de garnison. *Liége*, *Imp. Thiriart*. Brochure in-18 de 51 pages. Prix : 50 centimes.

L'opuscule du Lieutnant De Werchin : *L'Education morale du soldat* nous expose de la façon la plus judicieuse la nécessité de développer chez le soldat non seulement ses forces physiques, mais aussi, et tout autant, ses facultés morales.

Il ne suffit pas pour faire un bon soldat de lui faire apprendre les règlements militaires, mais il faut aussi s'adresser à son cœur et à son esprit. Cela est nécessaire d'abord pour l'armée elle-même, qui doit en faire son profit, mais aussi pour les effets moralisateurs qui en résultent pour la Société et pour le Pays. N'est-il pas aussi préférable de remplacer l'obéissance passive et brutale des armées anciennes par une discipline s'appuyant sur des principes de devoir et d'amour de la Patrie dont les soldats doivent être pénétrés ?

Le Lieutenant De Werchin développe successivement les différentes vertus militaires qu'il est nécessaire d'implanter et de cultiver chez le soldat. Il montre le rôle noble et généreux que celui-ci peut et doit jouer dans la société.

Il insiste ensuite sur les devoirs des chefs envers leurs hommes afin d'assurer leur influence sur eux et termine par une chaude apologie de l'armée moralisée et sainement éduquée.

Gal J.

BEAUX-ARTS — ARCHÉOLOGIE

Bulletin du Cercle archéologique, littéraire et artistique de Malines. Mémoires, Rapports et Documents. Tome II (1891). *Malines*, *Dessain*. 1 volume in-8° de 210 pages avec planches hors texte. Prix : 5 fr.

COORNAERT (Victor-Julien), professeur au grand séminaire de Bruges. — **Traité théorique et pratique de plain-chant sacré**. *Bruges*, *Beyaert-Storie*. 1 volume in-8° de XII-454 pages. Prix : 6 fr. 50.

DE BLESER (Chanoine). — **Rome et ses monuments.** Guide du voyageur catholique dans la capitale du monde catholique. 5e édition entièrement refondue par *M. H. Marucchi*, archéologue romain, et *M. J. Roger*, curé à Fontcouverte)Aude). Tome Ier : Partie scientifique. — Tome II : Partie pratique (accompagnée de

78 plans annotés). *Bruxelles, Société belge de Librairie.* 2 volumes in-12 de VI-538 et VIII-166 pages. Prix : 10 fr.

Le *Guide du voyageur catholique à Rome* est arrivé à sa 5e édition. Ce n'est que justice. Le livre de feu le chanoine De Bleser est resté incontestablement le meilleur ouvrage que le pèlerin et le touriste puissent avoir en mains pour étudier avec fruit les monuments dont est recouvert le sol de la Ville éternelle.

Ce travail parut en 1866, un an, par conséquent, avant les fêtes solennelles du XVIIIe centenaire des Saints Apôtres Pierre et Paul. L'épreuve fut décisive. Des prêtres, des évêques, des personnes laïques de toute condition furent unanimes à déclarer qu'une lacune était enfin comblée dans la littérature des voyageurs.

Nous n'allons pas faire l'éloge de ce livre, qui se trouve dans tant de mains. Nous tenons toutefois à faire ressortir la méthode de l'auteur.

Ouvrez tel guide illustré. Vous y trouvez des vues de la façade principale des monuments, ou de l'intérieur, ou de tel tableau ou tombeau. Quand je me trouve devant les tours de Sainte Gudule ou sur la Grand'Place de Bruxelles, qu'ai-je besoin d'un dessin plus ou moins réussi de l'ensemble ? De Bleser a procédé autrement. Il vous donne pour les édifices romains le plan géométral, dit plan par terre, de la construction. Voici le système imperturbablement suivi jusqu'au bout. Le visiteur jette un coup d'œil sur la façade principale, puis il pénètre à l'intérieur. Il jette d'abord un coup d'œil sur l'ensemble de la basilique ou de l'église, tourne de suite à droite, visite dans l'ordre indiqué toutes les chapelles, contourne le grand chœur ou passe par-devant, reprend ensuite la gauche et revient à son premier point de départ. C'est là une méthode on ne peut plus recommandable.

M. le chanoine De Bleser est mort en 1868. C'est assez dire qu'il a fullu tenir compte des nouvelles découvertes acquises à la connaissance de l'antiquité païenne et chrétienne. Des fouilles importantes ont été faites tant au Palatin qu'aux diverses catacombes ; les musées se sont enrichis, ou même de nouveaux se sont formés. Il a fallu tenir compte de tout cela Enfin, le *Guide* lui-même a été divisé en deux tomes : le premier, c'est l'œuvre personnelle de M. De Bleser, mise au point des exigences de la science contemporaine ; le deuxième est un guide pratique, œuvre personnelle de M. l'abbé Roger prêtre de Carcassonne.

Nous demandons que la 6e édition tienne enfin compte d'un fait désormais bien avéré. Les célèbres tapisseries du Vatican s'appellent des *Arrazzi*, parce que ce substantif désigne en italien l'œuvre d'un hautelisseur et doit son introduction dans la langue usuelle à l'époque où la capitale de l'Artois était un centre de fabrication important au XIVe siècle. La désignation resta à l'objet alors même qu'Arras eut vu son industrie ruinée par la conquête de Louis XI. Les fameuses tapisseries dont Raphaël dessina les cartons ont été exécutées ici à Bruxelles, et non ailleurs, par Pierre d'Enghien, dit Van Aelst, tapissier de Marguerite d'Autriche et de Charles-Quint. Il est très admissible que le *flamand* Bernard Van Orley, élève de Raphaël, et né à Bruxelles, en ait surveillé l'exécution. Nous nous épargnerons la peine de citer les érudits qui ont mis ces faits dans tout leur jour, en renvoyant le nouvel éditeur à l'*Histoire de la tapisserie* de M. Jules Guiffrey, parue naguère à Tours. Il est temps que finisse cette légende arrageoise. Cela nous rappelle cet exellent cicerone au château de Pau, priant les pèlerins arrivés de Lourdes de bien admirer dans la chambre où naquit Henri IV ces beaux gobelins... tissés à Bruxelles et portant dans leur bordure le double B affronté. AD. D.

ETIENNE (l'abbé Fréd.-Etienne). — **Essai sur les principes d'exécution du chant grégorien et leur application.** *Namur*, *Wesmael-Charlier*. 1 volume in-8° de 88 pages. Prix : 1 fr. 50.

Il fut un temps, assez éloigné déjà, où l'on se passionna très fort au sujet des meilleurs livres de plain-chant en Belgique. Aujourd'hui on abandonne les questions spéculatives pour se tenir davantage sur le terrain pratique. L'approbation officielle donnée aux livres publiés par la Maison Pustet a contribué sans doute à cet apaisement de discussions assez acerbes.

Quoi qu'il en soit du passé, voici un nouvel auteur recommandé par sa Grandeur l'Evêque de Namur. Tout le monde, dit le prélat, lira avec fruit cet *Essai*. Une première partie traite du rythme de langage. La deuxième partie est consacrée au chant syllabique et au chant mélodique ; la troisième traite des récitatifs, de la psalmodie, de la versification des hymnes. Un dernier chapitre donne quelques exercices pratiques.

Comme il s'agit d'un manuel pratique, nous n'insisterons que sur une observation. M. Etienne nous a paru trop concis sur la versification de certains hymnes. Il ne nous paraît pas avoir assez distingué entre les anciennes hymnes : *A solis ortus cardine*, par exemple, où l'auteur ne fait pas l'élision, et d'autres hymnes retouchées plus ou moins heureusement au XVIIe siècle, comme disait Guéranger, où l'on a admis des règles quelque peu différentes. Somme toute, livre fort recommandable. A. C. H. D.

RADOUX (J.-Théodore). — **Vieuxtemps. Sa vie et ses œuvres.** *Liége*, *Bénard*. 1 volume in-8° de 180 pages, orné de nombreuses gravures dans le texte. Prix : 2 fr. 50.

C'est le livre d'un admirateur et d'un ami, capable de comprendre l'artiste et digne d'apprécier l'homme de cœur que fut Vieuxtemps. L. M.

PÉDAGOGIE — LIVRES CLASSIQUES

BAUWENS (Pater Evarist), S. J.— **Zuid en Noord.** Eene bloemlezing uit de beste zuid- en noordnederlandsche schrijvers. Eerste deel, voor min gevorderde leerlingen. *Brugge*, *Desclée*. 1 boekd. in-12 van 325 bladz. Prijs : 1 fr. 25.

COOREMAN (P.), professeur à l'École normale de Bruxelles.— **Cours complet de Gymnastique éducative.** Ouvrage adopté et recommandé par le Conseil de perfectionnement et couronné par l'Académie royale de Belgique. (Prix J. De Keyn, 1887.) 2e édition revue et complétée. *Bruxelles*, *Société belge de Librairie*. 1 volume in-8° de 300 pages, orné de 210 figures dessinées par *J. Heylemans*. Prix : 3 fr.

Cet ouvrage est le premier — et jusqu'ici le seul du genre — qui ait été couronné par l'Académie royale de Belgique.

Comme l'indique son titre, ce livre est bien un traité *complet* de gymnastique. Les engins

dont l'usage peut être recommandé, les mouvements qu'ils permettent, tous les exercices libres que les différentes parties du corps peuvent exécuter ont été minutieusement décrits par l'auteur : il assure ainsi la précision rigoureuse dans l'exécution des exercices et permet au professeur d'apporter dans ses leçons la plus grande variété.

Dans cette seconde édition — et c'est ce qui rehausse surtout sa valeur sur la première — les figures se trouvent intercalées dans le texte, ce qui facilite extraordinairement la compréhension des enseignements.

Ce qui donne, au surplus, à cet ouvrage une importance réelle, c'est qu'il est consacré en grande partie aux exercices nombreux qu'on peut faire exécuter sans engins ou avec des instruments qui se trouvent partout, tels que le bâton, la corde à danser, etc.

L'ouvrage sera donc d'une grande utilité dans les familles et dans les écoles dépourvues d'installations spéciales.

COOREMAN (P.). — **Petit Cours de Natation.** *Bruxelles, Société belge de Librairie.* Brochure in-8° de 25 pages, ornée de 8 figures dessinées par *J. Heylemans.* Prix : 50 centimes.

La Natation étant un sujet constant d'actualité, il importe d'initier les masses aux principes régissant cet exercice salutaire, gymnastique et utile entre tous. En effet, comme le dit si bien l'auteur, « le fait de ne pas savoir nager ne se conçoit guère chez celui qui est à même de se rendre compte de l'efficacité de cet art ».

Dans ces quelques pages, agrémentées de figures facilitant la compréhension du texte, M. Cooreman a réuni les différentes manières de nager. Il s'y trouve, entre autres : la nage sur le ventre, la nage sur le dos, la nage entre deux eaux, les sauts, les plongeons, les précautions à prendre avant, pendant et après le bain, la manière d'opérer les sauvetages, etc. Une nomenclature des premiers soins à donner en cas d'accident termine ce petits cours, destiné à inspirer au peuple des notions d'hygiène et des habitudes de propreté.

Le lecteur appréciera à sa juste valeur l'utilité de ce travail et saura lui faire bon accueil.

Méthode de Coupe et d'Assemblage des vêtements usuels pouvant servir à l'enseignement dans les écoles normales, les écoles moyennes et la division supérieure des écoles primaires, par A. L., régente de travaux à l'aiguille. *Namur, Wesmael-Charlier.* Brochure in-18 de 46 pages, avec figures dans le texte. Prix : 80 centimes.

MOLLE (Ph.), professeur de l'enseignement moyen. — **Notions d'arithmétique** à l'usage des écoles primaires, de la Section préparatoire et de la première année d'études des écoles moyennes. *Namur, Wesmael-Charlier.* 1 volume in-18 de 162 pages, cartonné. Prix : 1 fr. 10.

PHILIPPE (J.) et **HANS** (P.-J.). — **Cours préparatoires (théorique et pratique) de grammaire française** à l'usage des écoles primaires, entièrement conformes au programme du 28 décembre 1884. *Namur, Wesmael-Charlier.* 1 vol. in-18 de 88 pages, cartonné. Prix : 50 centimes.

Partie du Maître (Leçons préparées), cartonné. Prix : 1 fr. 25.

PLÉTINCKX (A.), inspecteur à l'École moyenne de St-Josse-ten-Noode. — **Cours théorique et pratique de langue française** à l'usage de l'enseignement primaire, rédigé conformément au programme de 1884. Degré inférieur. *Bruxelles, Castaigne* 1 volume in-18 de 87 pages, cartonné. Prix : 50 centimes.

PROCÈS (Edmond), S. J. — **Modèles français.** Extraits des meilleurs écrivains avec notices. Cours supérieurs. *Bruxelles, Société belge de Librairie.* 1 volume in-12 de 636 pages, cartonné. Prix. 3 fr.

REUMONT (L.), professeur au Collège Saint-Stanislas, à Mons. — **Cours d'arithmétique élémentaire** à l'usage des classes préparatoires. *Bruxelles, Société belge de Librairie.* 1 volume in-18 de 174 pages, cartonné. Prix : 1 fr. 25.

STRAUVEN (A.), instituteur communal à Liége. — **Livre de lecture** à l'usage du degré moyen des écoles primaires et des sections préparatoires annexées aux Écoles moyennes. *Namur, Wesmael-Charlier.* 1 volume in-18 de 112 pages, avec vignettes dans le texte, cartonné. Prix : 60 centimes.

Le même ouvrage, à l'usage du degré supérieur et suivi d'un aperçu de notions d'agriculture en rapport avec le nouveau programme. Prix : 75 centimes.

WALTZING (J.-P.), professeur à l'Athénée royal de Liége. — **Recueil de 50 versions latines, 50 thèmes latins et 125 sujets de composition française** donnés aux concours généraux des quatre classes supérieures des Athénées et des Collèges, de 1840 à 1890. *Namur, Wesmael-Charlier.* 1 volume in-12 de 176 pages, cartonné. Prix : 2 fr.

ASCÉTISME — PIÉTÉ

POSTEL (l'abbé V.). — **Vie de la Mère Marie Madeleine** (Julie Postel), fondatrice et première supérieure des Sœurs de la Miséricorde des Écoles chrétiennes. *Bruges, Desclée.* 1 volume in-18 de II-296 pages. Prix : 1 fr.

La pieuse fondatrice des Sœurs de la Miséricorde des Écoles Chrétiennes, décédée nonogénaire, le 16 juillet 1846, était née à Harfleur, au diocèse de Coutances. C'est au lendemain des orgies révolutionnaires, en 1802, qu'elle jeta à Averbourg les premiers fondements de son œuvre de l'éducation chrétienne des pauvres. Le 8 septembre 1807, elle prononça ses vœux. Après dix années d'expérience, elle écrivit les règles de la Congrégation. Elle demanda des enseignements du Bienheureux J. B. de la Salle les règlements concernant la pédagogie. En 1832, elle se fixa à Saint-Sauveur sur Douves, près Valoques, dans une ancienne abbaye bénédictine, fondée en 1049 et ravagée en 1793.

La Mère Madeleine fut un modèle de toutes les vertus religieuses ; son esprit de pauvreté était admirable. Des évêques de France ont déjà demandé au Saint-Siège l'introduction de la

cause de sa béatification, à la suite de miracles qui se seraient accomplis à son tombeau. Son Institut compte actuellement douze cents religieuses.

Mgr Postel a écrit un chapitre éloquent sur les *Désastres de la Révolution*. Encore ne faudrait-il pas les exagérer. Est-il possible qu'il y ait eu dans la petite ville d'Orange seulement *douze mille égorgements ?* M. l'abbé Bonnel a publié en 1888 deux gros volumes sur *les 332 victimes de la Commission populaire d'Orange en 1794*. Ce n'est pas tout à fait le même total. AD. D.

THOMISSEN (PATER DIONYSIUS), recollet. — **Novene ter eere van de Heilige Margareta van Cortona** van de derde wereldlijke orde van Sint-Franciscus, vereerd in de kerk der PP. Recolletten, Paleizenstraat, Schaarbeek (Brussel). *Schaerbeek, Drukk. Van Loo.* In-32 van 45 bladz. Prijs : 15 centimen.

VARIA

KANNENGIESER (A.). — **Un Curé allemand extraordinaire.** Etude sur M. l'abbé S. Kneipp. *Bruxelles, Société belge de Librairie.* Brochure in-18 de 60 pages. Prix : 75 centimes.

JANSSENS (Dom LAURENT), bénédictin de Maredsous. — **Adolphe Kolping, l'apôtre des artisans.** Notice biographique. *Bruges, Desclée.* 1 volume in-8° de 235 pages avec portraits dans le texte Prix : 1 fr. 30.

T' SERCLAES (Mgr DE), prélat de la maison de Sa Sainteté. — **Au Vatican.** Souvenirs du Jubilé sacerdotal de S. S. Léon XIII, suivis d'une étude analytique de l'Encyclique « Rerum Novarum ». *Bruxelles, Société belge de Librairie.* 1 volume in-12 de VII-248 pages. Prix : 2 fr.

Le jubilé sacerdotal de S. S. Léon XIII est, sans conteste, l'un des grands événements religieux du XIXe siècle. Le ministre de Portugal, s'adressant au Souverain Portifie lui-même, en a constaté l'influence en des termes excellents. « La paix donnée et maintenue à l'Église presque dans tout le monde entier et dans tous ses rapports ; — le catholicisme répandant son influence grandiose et bienfaisante en toutes les relations de la vie privée et sociale par le moyen des idées supérieures de la justice, de l'ordre et de la liberté du bien ; — des faits éclatants qui illustrent une époque et qui marquent un des plus grands triomphes de l'Église depuis des siècles, le triomphe obtenu uniquement par la voie de la persuasion. »

Nous avons sans doute suivi dans les journaux la série de ces belles démonstrations d'amour à l'égard du Père commun des fidèles ; on aimera toutefois à en garder le souvenir et à relire les pages rappelant de si grands événements.

Mgr de T' Serclaes, président de Collège belge à Rome, a eu l'heureuse inspiration de condenser dans un volume de dimension suffisante les principaux faits ayant marqué dans ces solennités catholiques, c'est-à-dire universelles. Aucun fait saillant ne nous semble avoir été omis.

Le jeune prélat formule un vœu auquel nous nous associons de grand cœur. En 1888, la démonstration se traduisit en paroles de congratulation, en dons de toute espèce s'élevant à une valeur d'environ 50 millions. Depuis le 15 mai 1891, nous avons l'encyclique *Rerum novarum*. Puissions-nous, c'est le souhait du savant auteur, présenter, en 1893, à l'occasion du jubilé épiscopal de S. S. Léon XIII une efflorescence d'œuvres provoquées par le chaleureux appel de la Papauté à tous les fidèles catholiques. AD. D.

PÉRIODIQUES

Ciel et Terre (Bruxelles, Weissenbruch). 1er *Septembre* 1891 : H. Morize : Le climat du Brésil. — Le congrès astronomique de Munich. — H. Schleusner : Comment une ligne peut être vue double. — 16 *septembre* : Influence de la futaie de hêtre sur les pluies, l'évaporation et la température de l'air. — A. Lancaster : Revue climatologique. (Bi-mensuel. Par an : 8 fr.)

Jeune Belgique (Bruxelles, Lacomblez). *Août* 1891 : L'Etat Mécène.— E. Verhaeren : Vers. — G. Eeckhoud : Croix processionnaires. — F. Herold : Du « Vitrail des saintes ». — A. Goffin : Notes cursives. — S. Pinolet : Fluidités. — Chronique littéraire. (Mensuel. Par an : 7 fr.)

Mentor agricole (Bruxelles, 6 rue des Eburons). 20 *Septembre* 1891 : E. Bouvet : Le Mainate. — P. Garnier : L'art d'obtenir des compagnies plus nombreuses de Starnes, à l'état libre. — La race de Nagasaki. — Mlle de Brisay : L'aviculture chez l'éleveur. — Exposition de pigeons à Anderlecht. — J. Robert : Le chien de Terre-Neuve. (Hebdomadaire. Par an : 12 fr.)

Muséon (Bruxelles, Société belge de Librairie). *Août* 1891 : W. Bang : Etudes ouralo-altaïques. — A Roussel : Etudes sur le Mahâbhârata. — R. de la Grasserie : Essai de rythmique comparée. — W. Bang : Pensées orientales. — C. de Harlez : Le mariage en Chine il y a 25 siècles. — H. Francotte : Notes sur les institutions athéniennes. — A. Van Hoonacker : Zorobabel et le second temple. — Cte de Charencey : Americana. (Paraît cinq fois par an. Par an : 10 fr.)

Précis historiques (Bruxelles, Vromant) *Septembre* 1891 : L. Delplace : Le protestantisme et la Compagnie de Jésus à Tournay au XVIe siècle (*suite*). — Mission belge du Bengale occidental. — H. Lammens : Le rôle des langues orientales dans l'étymologie contemporaine. — Chronique. (Mensuel. Par an : 6 fr.)

Revue de l'Art chrétien (Tournay, Desclée). *Juillet* 1891 : X. Barbier de Montault : Le culte des docteurs de l'Église à Rome. — E. Müller : Sur une Vierge d'argent donnée en 1515 à la cathédrale de Senlis par Philippe Pot. — Mélanges. — X. Barbier de Montault : Revue des Inventaires. — Travaux des Sociétés savantes. — Bibliographie. — Chronique. (Paraît tous les deux mois. Par an : 20 fr.)

Revue de Belgique (Bruxelles, Weissenbruch). 15 *Août* 1891 : La session parlementaire. — M. VandeWiele : Ame d'enfant. — Ch. Saroléa : La fin de la littérature classique allemande et la jeune Allemagne. — E. Minnaert : Les deux amis. — L. Navez : La colonisation de l'Afrique. — Notices.

15 *Septembre* — H. Spencer : De la liberté à l'esclavage. — A. Vierset : Départ. — E. Romberg : Études sur la propriété littéraire. — Ch. Potvin : Poésie. — Tinon : L'instruction doit être obligatoire. (Mensuel. Par an : 12 fr.)

Revue bénédictine (Abbaye de Maredsous). *Septembre* 1891 : Que « l'auteur du Micrologue » est Bernold de Constance. — Les persécutions des trois premiers siècles de l'Église. — Un décret du Saint-Office touchant l'iconographie et la littérature eucharistique. — Une page inédite de Saint-Augustin. — Dom Herman de Hertaing, moine de l'abbaye de Saint-Amand. (Mensuel. Par an : 5 fr.)

Revue Générale (Bruxelles, Société belge de Librairie). *Septembre* 1891 : Ch. Woeste : Le régime moderne, par M. Taine. — Ch. d'Héricault : Mademoiselle Sous-Pliocène (*suite*). —V. Brants : La journée de huit heures dans le travail industriel. — H. de Frankenstein : Notes et impressions sur l'Afrique Australe. — E. Trogan : Lettre de Paris.— L. de Monge : Les splendeurs de la Terre Sainte, ses sanctuaires et leurs gardiens. — Cte J. Grabinsky : M. Crispi. — Bibliographie. (Mensuel. Par an : 12 fr.)

Revue du monde catholique (Bruxelles, Société belge de Librairie). *Septembre* 1891 : L. Bourgain : L'Église et l'État sous les premiers carolingiens. — J. Petit : La civilisation dans les Gaules. — Cte de Maricourt : Les premiers âges de l'homme. — J. d'Estienne : Les questions scientifiques. — J. de Rochay : Les romans nouveaux. — L. de la Rallaye : Les livres récents d'histoire. — A. Loth : Chronique Générale. (Mensuel. Par an : 30 fr.)

Revue des Religions (Bruxelles, Société belge de Librairie). *Septembre-Octobre* 1891 : Abbé de Broglie : La loi de l'Unité de sanctuaire en Israël. — F. Robiou : La question des Mythes.— Chronique, Bibliographie. (Paraît tous les deux mois. Par an : 7 fr.)

La Société Nouvelle (Revue internationale) Bruxelles, 32, rue de l'Industrie. 10 frs par an.

N° du 30 *août* : E. Reclus : la Religion et la Sorcellerie, — Arnold Goffin : Stéphane Mallarmé ; — E. Nys : le droit des gens et la Révolution française ; — F. Séverin : Au pays du bonheur. Soir d'adieux ; — G. Destrée : Littérature anglaise ; — E. Salias : la grande Jacquerie en Russie ; — C. Royer : Chronique Scientifique ; -- S. Merlino : Chronique des livres ; — H. Krains : Chronique littéraire ; — S. M. : revue des périodiques ; — Hixe : le nouveau programme des Socialistes Allemands ; — Le mois.

BIBLIOGRAPHIE ÉTRANGÈRE

En dehors des ouvrages appréciés dans ce BULLETIN, *la Société belge de Librairie n'entend pas recommander les livres simplement annoncés.*

Tous les ouvrages annoncés peuvent être envoyés contre remboursement ou contre envoi du montant en mandat ou timbres-poste. — Adresser les demandes à M. Oscar Schepens, Directeur de la Société belge de Librairie, rue Treurenberg, 16, Bruxelles.

ECONOMIE SOCIALE

SAY (LÉON), de l'Académie française. — **Economie sociale.** Exposition universelle de 1889. Groupe de l'Economie sociale. Rapport général *Paris, Guillaumin.* 1 volume in-8° de 442 pages. 3 »

C'est un enchantement de lire ou d'entendre Léon Say sur un sujet de finance ou d'économie politique. C'est tout le génie français souriant, piquant, pénétrant. Aussi, suffit-il de signaler ce travail : ce n'est pas autre chose que le rapport général présenté par M. Say sur le groupe de l'Economie sociale à l'Exposition universelle de 1889. Une mine très riche de documents classifiés avec un art remarquable, confrontés, commentés avec toute l'expérience qui distingue M. Say. C'est, à un autre point de vue, une vaste enquête, d'ordre international, et sur la condition des ouvriers et sur les moyens employés pour l'améliorer en tous pays.

Documents et enquête se rapportent à six chefs : Efforts soutenus pour reviser la part du travail dans le produit brut ou net des industries ; efforts pour augmenter le bien-être des ouvriers par la prévoyance ; efforts pour améliorer le sort des ouvriers tant par la diminution des frais de la vie que par celle des frais de production des petites industries ; efforts pour améliorer le sort des ouvriers par l'action morale de la constitution d'un foyer domestique et par la pratique de l'hygiène ; institutions patronales, socialisme d'Etat et initiative individuelle.

Tout homme public et tout homme d'œuvres a le plus grand intérêt à s'instruire à cette école de l'expérimentation et du bon sens. M.

SCIENCES HISTORIQUES

D'HÉRISSON (le Comte). — **Les responsabilités de l'année terrible.** *Paris, Ollendorff.* 1 volume in-12 de XII-384 pages. 3.40

Dans cet ouvrage, le comte d'Hérisson s'attaque au jugement qui a frappé le maréchal Bazaine.

Déjà, dans son livre *La Légende de Metz*, il s'était efforcé de réfuter les accusations qui pèsent sur le maréchal.

L'opinion publique, dans son ensemble, n'ayant pas fait siennes les appréciations du Comte d'Hérisson, celui-ci revient aujourd'hui à la charge, armé de documents inédits ou négligés par le défunt, que Bazaine lui a remis avant de mourir. Suivant pas à pas le rapport du général de Rivière et le réquisitoire du général Pourcet, il essaye de mettre à néant leurs principales imputations en reportant, en tout ou en partie, sur d'autres la responsabilité des revers subis. Nous ne sommes pas en mesure de nous prononcer sur la thèse de l'auteur. Elle s'étaye sur des arguments sérieux. Mais le dernier mot, croyons-nous, n'a pas encore été dit sur cette affaire, qui a tant passionné l'opinion en France. P. P.

ERMENEGILDO (Costi). — **Storia d'Etiopia.** *Milan, Brigola.* 1 volume in-12 de 300 pages. 2.50

GONTAUT (Mme la Duchesse de), gouvernante des enfants de France pendant la Restauration (1773-1836). — **Mémoires.** Ouvrage accompagné d'un portrait en héliogravure. *Paris, Plon.* 1 volume in-8° de 400 pages. 7.50

Mlle de Montaut-Navailles naquit en 1773. Elle appartenait à une vieille famille de France et son père avait été chargé de l'éducation de Louis XVI et de ses frères. Elle était âgée de 16 ans à peine lorsqu'éclata la révolution qui amena la mort de son père et engloutit sa fortune. Pendant l'émigration, dont elle eut à supporter toutes les douleurs, elle épousa en Angleterre M. de Saint Blancard, qui prit alors le nom de vicomte de Goutaut-Biron. Elle vécut dans différentes villes de la Grande-Bretagne jusqu'au moment où Louis XVIII fut appelé au trône de France. Après les Cent jours, la confiance du roi l'appela au poste de dame d'atour de la duchesse de Berry. A la naissance de Mademoiselle, elle fut nommée gouvernante des Enfants de France et, en cette qualité, eut à veiller sur la première enfance du comte de Chambord. Après la Révolution de 1830, elle suivit la famille royale en exil jusqu'au moment où l'éducation de la sœur du Henri V était terminée; elle rentra en France parmi les siens. Ce fut quelques jours avant la mort de Charles X.

Ces *Mémoires* sont, pour la partie qui concerne la Restauration, un tableau de la vie intime de la cour de Louis XVIII et de Charles X. Mme la Duchesse de Gontaut (Charles X lui donna ce titre lorsque l'éducation du duc de Bordeaux fut livrée à des mains masculines) borne son ambition à décrire pour ses enfants l'existence journalière des princes confiés à ses soins. Elle raconte simplement, un peu minutieusement parfois, les événements dont elle a été témoin. Et parmi eux, il en est d'importants pour lesquels on est heureux d'avoir le témoignage d'une personne ayant vécu dans l'intimité des derniers rois de la branche aînée des Bourbons : tel l'assassinat du duc de Berry et surtout l'attitude de la famille royale lors des journées de juillet.

La publication de ces mémoires contribuera à jeter la lumière sur plus d'un point important de l'histoire de la Restauration. A. De R.

LUKA JELIÉ (le Dr). — **L'Evangélisation de l'Amérique avant Christophe Colomb.** *Paris, Picard.* Brochure in-8° de 15 pages.

Dans ce mémoire, inséré dans le *Compte rendu du Congrès scientifique international* des Catholiques tenu à Paris, M. le Dr Luka, Jelié expose avec précision et clarté l'histoire de l'introduction et des progrès du catholicisme dans le diocèse de Gardar depuis saint Olaf II, le grand roi de Norvège (1015-1030), jusqu'aux temps de Christophe Colomb. Ce qui donne de la valeur à cette étude, ce n'est pas tout le parti que l'auteur a tiré des travaux antérieurs sur l'Amérique praecolombienne : ce sont surtout les documents qu'il a découverts aux Archives vaticanes. Il en donne le texte en appendice, et il en profite avec habileté dans son exposé pour jeter de la lumière sur l'un des problèmes les plus importants de l'histoire du Nouveau-Continent. A. C.

MOLTKE (General-Feldmarschalls Grafen Helmuth von). — **Gesammelte Schriften und Denkwürdigkeiten.** — Dritter Band : Geschichte des deutsch-französischen Krieges von 1870-71, nebst einem Aufsatz « über den angeblichen Kriegsrath in den Kriegen König Wilhelms I ». *Berlin Mittler et fils.* 1 volume in-8° de VIII-428 pages, avec carte. 10 »

THOUMAS (Général). — **Causeries militaires (3e Série).** *Paris, Plon.* 1 volume in-12 de 380 pages. 3.50

Ces causeries ont paru en 1889 dans le *Temps*. Elles s'adressent au grand public et embrassent les sujets les plus variés. Signalons, parmi les études qui nous ont semblé présenter le plus d'intérêt, celles consacrées à l'espionnage, aux corps de francs-tireurs ou de partisans, à l'origine de l'artillerie de campagne, à l'École de St Cyr, à divers épisodes de la guerre de 1870, à l'utilité du grand état-major, etc. Le Général Thoumas connaît à fond l'histoire militaire de son pays. Il a semé dans ses récits une foule d'anecdotes qui viennent en augmenter le charme. P. P.

LITTERATURE — ROMANS

BOÜARD (Baronne S. DE). — **Les fiertés de Rosenn.** *Paris, Gautier.* 1 volume in-12 de 250 pages. 2 »

Il suffit de lire sous ce titre la signature de la Bonne de Boüard pour se savoir immédiatement en présence d'un écrivain de conscience irréprochable et de réel talent. Mme de Boïard possède l'art d'attacher le lecteur et de l'intéresser en mettant en œuvre les ressorts de l'âme les plus simples et les plus naturels. Elle présente un caractère sous un tel jour de vérité et de vie qu'il est difficile de n'en pas vouloir suivre le développement régulier. Et les sentiments nobles et francs, qu'il est souvent plus difficile de faire manœuvrer qu'il ne l'est de présenter des « *monstres* », n'ont point d'insurmontables difficultés pour elle. Un plus long éloge de ce livre nouveau serait superflu. E. G.

DRAULT (JEAN). — **Chapuzot est de la Classe.** *Paris, Gautier* 1 volume in-12 de II-301 pages, orné de 150 vignettes par *J. Blass* ; couverture illustrée. 3 »

L'auteur, M. Jean Drault, avait publié l'an dernier *Le soldat Chapuzot*, dont le titre aurait aussi bien pu être *Histoire d'un bleu*. Dans son nouvel ouvrage, M. Jean Drault nous montre ce Chapuzot, ce *bleu* mal dégrossi, devenu un homme *de la classe*, un roublard.

Son livre est donc susceptible d'intéresser tous ceux qui ont passé, passent et passeront par le régiment.

La note comique y domine, comme dans le premier volume. M. Jean Drault n'est point larmoyant ni amer comme tant de jeunes qui ont peint la caserne.

Autour de son cocasse Chapuzot, évoluent une foule de types variés : le soldat Bidouille, un fricoteur qui sculpte des pommes de terre, l'infortuné Astruc, le séminariste Bineau, le craintif caporal Lebidard, le sergent hurleur Broussepoil et l'*adjudant très embêté* Hémaboir.

Il y a également le capitaine Trombinon, l'inventeur d'une poudre sans fumée extraordinaire et dont les résultats font rire aux larmes le lecteur, mais rendent très malades les acteurs.

Çà et là, une foule de réflexions spirituelles animent le sujet.

HUGO (VICTOR) — **Dieu.** Œuvre inédite. *Paris, Hetzel-Quantin.* 1 volume in-8° de 268 pages. 7.50

Des vers admirables et point de pensée. Rien que la métempsycose *pittoresque* des contemplations, avec un ton plus prophétique. Jocrisse à Pathmos, aurait dit Louis Veuillot. Décidément, Victor Hugo ne sera jamais un adversaire redoutable pour la foi chrétienne. L. M.

HULÉWICZ (CASIMIR). — **Suprême Folie.** 2e édition. *Paris, Aux Bureaux du « Semeur »*. Brochure in-8° de 15 pages.

Rien au monde ne vaut la peine de vivre, si ce n'est l'amour ; et l'amour lui-même est un mirage qui trompe nos espérances, une « folie suprême ». C'est pourquoi, quand on est guéri de cette folie, ce qu'on a de mieux à faire, c'est de se tuer. — Vous le voyez, M. Casimir Hulewicz nous sert le plat du jour ou plutôt le plat d'hier — sceptique et pessimiste. Je conviens qu'il est élégamment servi, bien saupoudré d'images colorées, de rimes sonores et poivré à outrance. Mais, décidément, c'est le plat d'hier. On commence à s'habituer à cette rengaine : « la vie est une angoisse dans un cloaque », et cela n'est plus guère « troublant ». Il faut chercher autre chose. L. M.

HURET (JULES). — **Enquête sur l'Evolution littéraire.** *Paris, Charpentier.* 1 volume in-12 de XXI-455 pages. 3 50

L'auteur le reconnaît : ceci n'est pas une étude générale de la littérature, pendant une période — chronologiquement, la dernière — caractérisée par des concomitances, des affinités intellectuelles et morales. C'est, si pas mieux, et encore ! — bien plus amusant, vous entendrez dans leur langage propre, verbal ou écrit, dans leur cadre : attitude et milieu, soixante-quatre écrivains, jouissant de quelque autorité, tous vivants, s'exprimer sur la littérature et les littérateurs vivants. Citons les principaux : Lemaître, Barrès, Goncourt, Renan, Richepin, Maupassant, Zola, Huysmans, France, Mallarmé, Verlaine, Moréas, Mirbeau, Rod, Peladan, Lecomte de Lisle, Coppée, Vacquerie, etc.

M. Huret a fait besogne de reporter, mais avec infiniment d'intelligence et non moins d'ironie. Tous les dieux, demi-dieux et quart de dieux, défilent devant lui. Ils se chargent bien volontiers de se démolir très impérieusement. M. Huret tire à chacun sa révérence, mais il n'omet aucun détail de la discussion.

Connaissez-vous les « psychologues » : France, Lemaître, Bourget, Rod, Barrès, Hervieu ? Et les « mages » : Peladan, Adam, Bois, Papus ? — Et les « symbolistes et décadents » : Mallarmé, Verlaine, Moréas, Morice, Régnier, Vignier, Remacle, Maeterlinck (h[illegible]s !), Aurier, Gourmont, St Pol-Roux-le-Magnifique ? Et les « naturalistes » : Goncourt, Zola, Maupassant, Alexis, Céard, Hennique ? Et les « néo-réalistes » : Mirbeau, Caraguel, Rosny, Geffroy, Bonnetain,

Marguerite, Guiches, Hermant, etc. ? Et les « Parnassiens » : Leconte de Lisle, Mendès, de Hérédia, Coppée, Sully-Prudhomme, Silvestre, Haraucourt ? etc. Et les « indépendants » : Vacquerie, Claretie, Cherbulliez, Richepin, Bouchor, Vicaire, Picard, Kahn, etc. ? Et les « théoriciens et philosophes » : Laffitte, Henry, Renan ?... De vrai, l'*Enquête* de M. Huret est une bien curieuse chose. M.

JOSÉFA (MARIE-THÉRÈSE. — **Mariage mixte.** *Paris*, *Gautier*. 1 volume in-12 de 324 pages. 3 »

Récit alerte, vivant, émouvant. On y voit à quelles conséquences désastreuses mène le mariage entre personnes de confession religieuse différente. Division des cœurs. Lutte pour qui aura l'âme et les affections de l'enfant. M.

LE ROUX (Hugues). — **Portraits de cire.** *Paris*, *Lecène et Oudin*. 1 volume in-12 de VIII-446 pages. 3.50

Qu'il est bien dans l'esprit du jour, cet émule du musée Grévin où nous trouvons, dans un fraternel coudoiement Villiers de l'Isle-Adam et Jules Chéret, Mgr d'Hauteroche d'Hulst et Puvis de Chavannes, le Cardinal Lavigerie et Alphonse Daudet, la belle Fatma et feu Marie Ier, roi des Sedangs ! Ce mélange, assurément, n'est point du dernier discret et d'ailleurs il suffirait de lire les silhouettes, respectueuses mais trop mondaines, qu'a tracées M. Hugues le Roux des illustres prélats dont j'ai cité les noms pour se reconnaître en présence d'un boulevardier bien plus que d'un philosophe.

Et pourtant ce livre est loin d'être dénué d'intérêt. Les études n'ont pas la prétention d'être des critiques littéraires. Elles ambitionnent à peine de tracer un croquis familier et sans pose de leurs modèles, tous intéressants d'ailleurs. M. Hugues le Roux, indulgent et sceptique souvent, respecte souvent ses lecteurs. Les *Portraits de cire* enfin sont écrits avec charme et nous apprennent souvent quelque détail pittoresque et curieux, jusqu'alors ignoré.

Pour qui veut apercevoir un coin d'intimité des célébrités contemporaines, littéraires, artistiques ou autres, ces bluettes seront bienvenues.

E. G.

LOTI (PIERRE), de l'Académie française. — **Le livre de la pitié et de la mort.** *Paris*, *Calmann-Lévy*. 1 volume in-12 de III-321 pages. 3.50

J'attendais impatiemment le nouveau livre de P. Loti. Le titre que je lui savais réservé « *De la Pitié et de la Mort* » m'avait captivé dès l'abord. Il n'est point besoin d'avoir lié un bien approfondi commerce avec Loti pour s'être rendu compte de l'*implacable et poignante obsession* de la mort, qui toujours le domine. Et cette terreur de la mort, cette profonde horreur pour le final anéantissement de l'être s'explique très bien étant donné l'extraordinaire et matérialiste conception de la mort chez lui. Ce livre ne déroute sur ce point nulle attente. Lisez « Tante Claire nous quitte », le morceau capital du volume, à la lecture duquel il est impossible de rester insensible et vous verrez, sous l'art inapparent avec lequel Loti parcourt tout le clavier des notes mélancoliques et désolées, surgir plus puissante et plus féroce cette conviction poignante qu'à la mort tout est fini, tout s'anéantit, l'être retourne en poussière et quant à l'âme... Loti n'en parle point, mais comme on sent bien qu'il l'ignore et la croit évanouie, avec tout !...

On jugera de la prudence et de la discrétion qu'il importe d'apporter à la lecture de ce livre, attachant mais désespérant, et combien plus grandement évoque l'idée de la *pitié* et de la *mort* tel chapitre de l'*Imitation !* E. G.

MAURRAS (CHARLES). — **Jean Moréas.** *Paris*, *Plon*. Brochure in-12 de 50 pages. 1 »

Si je comprends bien, M. Jean Moréas est un adorateur de rêves. Il sait qu'il est visionnaire, et veut l'être. « Qu'importe si je sais que c'est mirage et leurre ? » dit-il. Son commentateur ajoute : « Se résigner à la renaissance de l'illusion, c'est le parfait idéalisme et le pur symbolisme aussi. » Cette résignation volontaire à l'erreur exhale encore comme un vague parfum du néo-bouddhisme à la mode. Rien, ni vieillesse, ni dégoût, ne doit prévaloir contre LA MAGNIFIQUE MAYÂ, c'est-à-dire contre l'illusion victorieuse, etc., sans cesse renaissante. C'est, paraît-il, le sens « des plus beaux vers de treize syllabes que connaisse M. Ch. Maurras.

« Alors Maya, Maya, l'astucieuse et la belle
« Pose ses doigts doux sur notre front qui se [rebelle
« Et, caline, susurre ; cŏpérez toujours, c'est pour
« Votre sacre que vont gronder les cymbales [vierges
« Et vous aurez l'or et la pourpre de Bedjapour
« Esclaves dont le sang teint les cordes et les [verges ».

C'est clair, n'est-ce pas ? L. M.

VERNES (JULES). — **Mistress Branican.** Première partie. *Paris*, *Hetzel*. Paris, Gautier. 1 volume in-12 de 329 pages. 3 »

Nous préférons attendre la fin de l'ouvrage, dont la première partie seule nous est remise, pour porter sur *Mistress Branican* un jugement digne du talent et du grand renom de M. Jules Vernes. E. G.

SCIENCES MATHÉMATIQUES

D'OCAGNE (MAURICE). — **Nomographie. Les calculs usuels effectués au moyen des abaques.** Essai d'une théorie générale. — Règles pratiques. — Exemples d'application. *Paris*, *Gauthier-Villars*. 1 volume in-8° de 96 pages accompagné de 8 planches hors texte. 3.50

HAGEN (J.-G.), S. J., directeur de l'Observatoire de Georgetown college à Washington, D C. — **Synopsis der höheren Mathematik.** Band I : Arithmetische und Algebrische Analyse. *Berlin*, *Dames*. 1 volume gr. in-4°. 37.50

(*L'ouvrage complet comprendra probablement 4 volumes.*)

L'œuvre entreprise par le R. P. Hagen est à la fois colossale dans le travail qu'elle réclame, d'une importance considérable par son utilité indiscutable, enfin, véritablement neuve comme conception.

Tout homme qui s'adonne aux sciences mathématiques finit par se concentrer dans un cercle assez limité, science prise ou applications. Mais il arrive à chaque instant qu'il rencontre, dans son propre domaine, des questions dont l'étude réclame des éléments qui lui sont étrangers, soit parce que ces éléments n'étaient pas classiques au temps de ses études, soit parce qu'ils sortaient du domaine élémentaire. Alors, pour se mettre au courant, que de recherches et que de temps perdu !

L'ouvrage que nous annonçons remédie à ce mal. Tous les résultats acquis dans les hautes mathématiques sont ici groupés avec ordre, de façon qu'on s'y oriente avec une grande facilité. Les définitions sont données et expliquées, les théorèmes énoncés, il ne manque que les démonstrations et d'abondantes indications bibliographiques permettant au lecteur de les trouver à bonne source. Partout le fil logique reste apparent, ce qui distingue cet ouvrage d'un pur dictionnaire ou d'un recueil de formules. Une foule de notes critiques ou historiques rendent la lecture plus intéressante.

L'ouvrage contiendra quatre volumes ; celui qui vient de paraître est divisé en 9 parties : Théorie des nombres, théorie des grandeurs complexes, théorie des combinaisons, — des séries, — des produits infinis et facultés, — des fractions continues, — des différences et des sommes, — des fonctions, — des déterminants, — des invariants, — des groupes de substitutions, — des équations.

Un tel livre est désigné d'avance pour toutes les bibliothèques, d'autant plus qu'il est d'une très belle exécution. PH. G

LAURENT (H.). — **Traité d'analyse.** Tome VII : Calcul intégral. Applications géométriques de la théorie des équations différentielles. *Paris*, *Gauthier-Villars*. 1 volume in-8° de 342 pages. 8.50

PICARD (EMILE), de l'Institut de France. — **Traité d'analyse.** Tome 1er : Intégrales simples et multiples. — L'équation de Laplace et ses applications. — Développements en séries. — Applications géométriques du Calcul infinitésimal. *Paris*, *Gauthier-Villars*. 1 volume in-8° de VII-457 pages. 15 »

Il ne faut pas s'attendre à trouver en ce volume la forme classique d'un cours d'Analyse supérieure. L'auteur se propose de traiter avec de grands développements la théorie des équations différentielles, et il a réuni dans ce premier volume les divers chapitres de l'analyse infinitésimale auxquels il aura des emprunts à faire plus tard.

La première partie traite des intégrales simples et multiples ; définition de l'intégrale définie, différentiation sous le signe, avec des observations importantes sur les cas douteux ; — les intégrales indéfinies, surtout celles qui conduisent aux fonctions elliptiques et ultra elliptiques ; — puis, ce qui est plus nouveau, les intégrales qui s'étendent à un contour ouvert ou fermé avec quelques applications intéressantes ; — les intégrales doubles, et en particulier les intégrales qui s'étendent à tous les éléments d'une surface fermée, plane ou courbe, ce qui amène naturellement la belle et féconde formule de Stokes ; — enfin, les intégrales triples avec le théorème de Green, et diverses remarques sur les difficultés que présente la théorie de ces intégrales. Pas plus que la plupart des auteurs, d'ailleurs, M. Picard n'examine la question de savoir dans quels cas ces intégrales sont identiques à une succession d'intégrations simples.

La 2me partie est consacrée à l'étude, dans un certain nombre de cas, du problème de Dirichlet, c'est-à-dire à la recherche d'une fonction qui vérifie dans un espace donné l'équation de Laplace et prend une valeur donnée sur la surface limite ; puis à quelques principes généraux sur le potentiel ; enfin, à l'étude des séries potentielles, des séries trigonométriques et des séries multiples. L'étude des formules de Fourier est basée, je ne sais pourquoi, sur les travaux de Dirichlet : on a mieux aujourd'hui. Mais l'auteur donne de très intéressants développements sur certains théorèmes de Cantor et de Poisson. Le chapitre des séries multiples est aussi des plus précieux.

Enfin, la 3e partie, *Applications géométri-*

ques, se rapporte aux courbes et aux surfaces enveloppes, à la théorie du contract, aux courbes tracées sur une surface, aux surface applicables et à la représentation conforme. Le lien de ces divers chapitres ne peut être bien aperçu que si l'on a égard à notre première remarque.

En somme, considéré même abstractivement du travail auquel il sert d'entrée, l'ouvrage de M. Picard est riche en belles théories très modernes, dans lesquelles les propres études de l'auteur tiennent une noble place, présentées avec autant de clarté que de rigueur et permettant à un jeune géomètre au courant des questions classiques de s'initier, sans autre préparation, aux plus hautes études de la science contemporaine. Admirablement rédigé et imprimé, cet ouvrage aura de nombreux lecteurs.

PH. G.

RÉMOND (A.). — **Exercices élémentaires de géométrie analytique** à deux et à trois dimensions, avec un exposé des méthodes de résolution, suivis des énoncés des problèmes donnés pour les compositions d'admission avec écoles polytechnique, normale, centrale, au concours général, à l'agrégation. Seconde partie : Géométrie à 3 dimensions. — Problèmes généraux. — Enoncés. *Paris*, *Gauthier-Villars*. 1 volume in-8° de 265 pages. 7 »

SCIENCES PHYSIQUES

WALLON (E.). — **Traité élémentaire de l'objectif photographique.** *Paris*, *Gauthier-Villars*. 1 volume in-8° de VII-300 pages. 7.50

La maison Gauthier-Villars, qui a rendu déjà de si grands services par la publication de toute une série d'ouvrages sur la photographie, vient d'enrichir cette collection du livre important dont le titre est ci-dessus, qui était impatiemment attendu et qui vient utilement remplacer l'« Optique chimique de Van Monckhoven » actuellement épuisée.

M. Wallon, professeur de physique au Lycée Janson de Sailly, expose méthodiquement les lois simples de la réfraction dans les systèmes convergents de lentilles et les phénomènes qui viennent troubler l'application de ces lois et qui, n'ayant dans les instruments d'optique en général qu'une influence secondaire, prennent une importance capitale dans l'objectif photographique. Il examine avec soin les dispositions diverses adoptées pour augmenter le pouvoir de l'instrument et indique et discute les procédés opératoires qui permettent au photographe d'étudier l'appareil qu'il a entre les mains.

Ce traité, enrichi de 135 figures remarquablement dessinées, est très bien imprimé et d'une lecture facile ; il servira à ceux qui veulent, en connaissance de cause, choisir l'instrument dont ils ont besoin et permettra à tous de se rendre un compte exact de la marche des rayons lumineux et de la formation sur la glace dépolie des images si fines et si brillantes que le photographe parvient à fixer.

D. W.

TECHNOLOGIE — TRAVAUX PUBLICS

BARDE (CHARLES), ingénieur et architecte. — **Salubrité des habitations et hygiène des villes.** Humidité. — Water-closets. — Drainage. — Plomberie. — Cuisines. — Planchers. — Dallages. — Chauffage. — Ventilation. — Services d'eau. — Egouts. — Voirie. — Edilité. — Assainissement des villes, etc. *Genève*, *Stapelmohr*. 1 volume in-8° de 344 pages avec 22 figures. 6 »

EDOM (H.). — **Traité pratique de comptabilité industrielle.** Monographie appliquée au tissage *Lyon*, *Imp. Pichot et Silland*. 1 vol. in-8° de 263 pages. 6 »

L'utilité d'une comptabilité bien établie n'est pas encore suffisamment admise dans nos usines ; cependant, ce n'est que de l'ordre que dépend le succès et il n'est pas étonnant de n'obtenir souvent en fin de compte que des résultats négatifs ! La vente est facile, mais on n'a pas compté, et c'est à perte qu'elle se fait ! Vendre beaucoup n'est un élément de succès qu'à la condition de voir clair dans les affaires et d'avoir un *prix de revient* bien établi.

La partie technique ne doit pas tout absorber : la partie administrative a un rôle important aussi et, dans toute industrie, ces deux parties doivent se donner la main et marcher de pair pour assurer le succès. C'est ce que l'auteur a compris.

On doit savoir gré à M. Edom, chef de comptabilité d'une grande manufacture, d'avoir rassemblé tout ce qui a rapport à la comptabilité d'une usine de tissage, donné tous les détails de notes à prendre pour le travail des machines

et métiers appropriés aux diverses fabrications, pour les magasins de matières premières, de matières en teinture, de matières teintes, dévidées, ourdies ou en fabrication et pour les magasins de produits fabriqués. Les écritures simulent la marche durant un mois entier et servent à établir la balance ou le bilan de l'entreprise.

Nul doute qu'avec les détails donnés par l'auteur et le libellé des divers livres à employer l'industriel, aussi bien que le comptable, ne trouvent ample moisson de renseignement utiles. Les divers prix de revient se succédant et montrant l'influence des diverses opérations permettent de se rendre compte à chaque instant de la route que l'on suit et sont un sûr guide pour le chef de fabrication.

Le livre que nous venons de parcourir est destiné à rendre de sérieux services et l'exemple donné par M. Edom est à suivre pour d'autres genres d'industries. D. W.

HUMBERT (G.). — **Traité complet des chemins de fer.** Historique et organisation financière. — Construction de la plate-forme. — Ouvrage d'Art. — Voie. — Stations. — Signaux. — Matériel roulant. — Tractions. — Exploitation. — Chemins de fer à voie étroite. — Tramways. *Paris*, *Baudry*. 3 volumes grand in-8° de 404, 399 et 425 pages. 50 »

SCIENCES MÉDICALES

Congrès français de Chirurgie (5e session — Paris, 1891). Procès-verbaux, mémoires et discussions publiés sous la direction de M. le Dr L. Picqué, secrétaire général adjoint. *Paris*, *Alcan*. 1 volume in-8° de 696 pages avec 50 figures dans le texte. 14 »

WIEHTE (Dr Th.). — **Formulaire de la Faculté de médecine de Vienne** donnant les prescriptions thérapeutiques utilisées par les professeurs. Ouvrage traduit sur la 8e édition allemande par le Dr E. Vogt. 2e édition revue, corrigée et augmentée d'un formulaire destiné à l'art dentaire. *Paris*, *Reinwald*. 1 volume in-18 de 645 pages, relié toile souple. 4 »

AGRICULTURE — HORTICULTURE

JULLEMIER (Lucien) et **REULLIER** (Paul), avocats à Paris. — **Les Lapins, les dommages aux champs, la responsabilité.** *Paris*, *Firmin-Didot*. 1 volume in-18 de v-236 pages. 3.50

LARBALÉTRIER (Albert). — **Le Tabac.** Etudes historiques, chimiques, agronomiques, industrielles, hygiéniques et fiscales sur le tabac à fumer, à priser et à mâcher. Manuel pratique à l'usage des consommateurs-amateurs, planteurs et débitants. *Paris*, *Reinwald*. 1 volume in-12 de III-303 pages, orné de gravures. 3 »

PUCCI (Angiolo), professeur à l'école de pomologie et d'horticulture à Florence. — **Les Cypripedium et genres affines.** Histoire, description, synonymie et culture des espèces, variétés et hybrides, connus jusqu'à ce jour. *Florence*, *Nicolai*. 1 volume in-18 de 220 pages. 2.50

ETHNOGRAPHIE — GÉOGRAPHIE — VOYAGES

Annuaire de la Suisse pittoresque et hygiénique. Stations de cures d'air — Bains — Belles excursions — Villes d'hiver de la Méditerranée. *Lausanne*, *Bibliothèque universelle*. 1 volume in-18 de 540 pages, orné de nombreuses gravures. Relié. 4 »

DE ROUGÉ (le Vicomte Jacques), lauréat de l'Institut de France. — **Géographie ancienne de la Basse-Egypte.** *Paris*, *Rothschild*. 1 volume in-8° accompagné d'une carte. 20 »

HAMERTON (Philip Gilbert). — **Français et Anglais.** Traduction de *G. Labouchere*. *Paris*, *Perrin*. 2 volumes in-12 de XXIV-268 et 270 pages. 7 »

La vieille haine héréditaire, l'anglo-française rivalité d'antan s'est bien effacée depuis 1870... Les colères, les rancunes, l'éternelle hostilité sont allées ailleurs. Il n'est resté, en France, à l'égard de la bonne *Albion* qu'une attentive et un peu blagueuse curiosité. Voici un livre de M. Philip Gilbert Hamilton, traduit par M. G. Labouchère avec autant de tact que de charme et consacré aux « Français et Anglais ». Il est bien difficile de ne point parfois s'apercevoir que l'auteur est anglais et pourtant l'impartialité, l'absence totale de parti pris dénigrant nous a frappé.

Le livre est construit avec méthode et envisage parallèlement chez les deux peuples l'éducation, le patriotisme, la politique, la religion, les vertus, la coutume, la société, le succès, la variété...

Il est incontestable que nombre des idées de l'auteur seraient sujettes à controverse et qu'il ne faut point, en aveugle, se livrer à lui.

Mais, abstraction faite de son puissant intérêt pour l'étude des mœurs contemporaines « *Anglais et Français* » doit encore se recommander à nous par la loyauté et le talent de son auteur, qui a fait œuvre sérieuse et savante, impartiale et attachante. E. G.

HUGO (VICTOR).— **Le Rhin.** Tome Ier. *Paris, Hetzel-Quantin.* 1 volume in-12 de 205 p. 2 »

(*Edition définitive d'après les manuscrits originaux.*)

ASCÉTISME — PIÉTÉ

DE COCHEM (le Rév. Père MARTIN), des Frères Mineurs Capucins. — **La Sainte Messe.** Seule traduction française autorisée et précédée d'une préface par le T. R. P. *Monsabré,* des Frères-Prêcheurs. *Lyon, Vitte.* 1 volume in-12 de XII-388 pages. 2.50

Cet excellent livre de piété n'est pas un ouvrage nouveau. Il a été composé, il y a environ deux siècles, par le père capucin Martin de Cochem. Les fruits de salut qu'il a produits en Allemagne, l'exactitude et l'onction avec lesquelles il explique la nature, l'excellence, les mystères, les effets, les prières et les cérémonies du saint sacrifice de la messe ont fait penser qu'il produirait les mêmes fruits en France qu'il a déjà produits en Allemagne. C'est ce qui a engagé un père dominicain à donner une traduction française. Ce livre, dit le Père Montsabré dans une lettre-préface, « a été maintes fois réédité avec des remaniements et des corrections qui l'ont débarrassé de tout ce qui pouvait en rendre la lecture difficile. C'est sous sa dernière forme, actuellement répandue dans le peuple, le clergé et les couvents d'Allemagne, qu'on l'offre aujourd'hui au public français, dans une traduction soigneusement revisée par un docte théologien ».

L'essence de la sainte Messe, son excellence, les miracles qui s'y opèrent, les mystères qu'elle nous rappelle, la prodigieuse efficacité du sacrifice qui s'y consomme, efficacité qui s'étend à tous les départements de l'Eglise du Christ : départements du combat, de la souffrance d'outre-tombe et de la gloire céleste, les enseignements qui nous apprennent à profiter d'un si grand don de Dieu, tout y est traité avec précision et clarté, et sous une forme simple qui met les plus hautes vérités à la portée de tout le monde en ces paroles résumant le livre.

T. L.

MORAN (R. P. Fr. JOSE MARIE), des Frères Prêcheurs. —**Mois du Rosaire** ou mois d'octobre. Traduit de l'espagnol par l'abbé *Thiveaud. Paris, Lethielleux.* 1 volume in-32 de LIX-364 pages. 1.75

Le *Mois du Rosaire* du P. Moran, dominicain espagnol, qui vient d'être traduit en français par un ancien directeur de séminaire, est un livre auquel tout semble promettre un succès aussi complet que légitime. Il vient à son heure et a reçu les plus précieux encouragements du pape et des supérieurs majeurs de l'ordre de saint Dominique. Un décret de la Ste Congrégation des Indulgences l'a enrichi d'indulgences. Il est divisé par journée comprenant chacune une ou deux méditations, un trait historique et un bouquet spirituel. Les ouvrages de ce genre sont encore peu nombreux. Les âmes pieuses se plairont à demander au livre du P. Moran un aliment et un encouragement pour leur dévotion.

VARIA

Almanach de la Chasse Illustrée 1891-92. *Paris, Firmin-Didot.* Brochure in-8° de 64 pages. 1 »

BAUDRY DE SAUNIER (L.). — **Histoire générale de la vélocipédie** contenant plus de 150 gravures, estampes anciennes, caricatures

anglaises et françaises sur la vélocipédie, dessins spéciaux des machines employées depuis trois siècles. Préface par Jean Richepin. *Paris, Ollendorff.* 1 volume in-12 de 321 pages. 3 50

FAURE-BIGUET (le Général). — **Le Fusil de chasse.** Ses munitions et son tir. *Paris, Firmin-Didot.* 1 volume in-18 de VII-186 pages. 3 »

PÉRIODIQUES

Association catholique (Paris, 262 Bd St Germain). *Septembre 1891* : Cte de Ségur Lamoignon : Le mouvement représentatif et provincial. — J. Depoin : Les comités électoraux et professionnels. — Le pèlerinage ouvrier à Rome. — G. de Pascal : Le congrès socialiste de Bruxelles. — La question du salaire. — Toubeau de Maisonneuve : Role social des biens communaux. — V. de Clercq : Les conditions du travail en Belgique et Luxembourg. — A. Nogues : Les sociétés anonymes. Les spéculations commerciales. La Bourse. La question juive. (Mensuel. Par an : 22 fr. 50.)

Atlantic Monthly (Boston, Houghton, et Co). *Septembre 1891 :* R. Kipling : The disturber of traffic. — Th. Wentworth Higginson : Rabiah's defense. — E. Evans : Speach as a barrier between man and beast. — Th. Parsons : Song for setting. — B. Torrey : Dyer's Hollow. — O. Thanet : Town life in Arkansas. — J. Burroughs : A study of analogy. — Ch. Wyman : An innocent life. — A. Brown : The quest of a cup. — J. Fiske : Europe and Cathay. — L. Hearn : At the market of the dead. — Ph. Marston : Forecasting. — N. Grevstad : Courts of conciliation. (Mensuel. Par an : 28 fr.)

Century Illustrated Magazine (New York, Century Co). *Septembre 1891 :* G. Kennan : A winter journey through Siberia. — F. Sherman : The poems of Thomas Bailey Aldrich. — A. Ferris : To California in 1849, through Mexico. — L. Armstrong : Elder Marston's Revival. — H. Lodge : The distribution of Ability in the United States. — Matt Crim : Zeki'l. — Seth Low : The government of cities in the United States. — E. Pennell : A painter's paradise. — W. Stillman : Italian old masters. — W. Holloway : Treatment of prisoners at Camp Morton. — S Langley : The possibility of mechanical flight. (Mensuel. Par an : 28 fr.)

Civilta Cattolica (Rome, Befani). *5 Septembre 1891* : Del diritto pubblico Europeo e della pace armata. — Sistema fisico di S. Tommaso. — Della nuova teoria di suggestione per ispiegare l'ipnotismo.

19 Septembre : La questione romana, ventun anno dopo la Breccia. — Osservazione sopro la storia universale di Cesare Cantu. — Il movimento nei sistemi stellari. Nuovi successi dello spettroscopio. — Le vittime del divorzio. (Bi-mensuel. Par an : 28 fr.)

Correspondant (Paris, 14 rue de l'Abbaye). *25 Août 1891 :* D'Hulst : Christianisme et Occultisme. — M. Dronsart : Jeanne d'Arc en Angleterre. — G. de la Sablière. Les phoques à fourrure de la Mer de Béring (Le conflit anglo-américain). — L. de Lanzac de Laborie : Mirabeau d'après les récentes publications. — V. Fournel : Les Œuvres et les hommes. — L. Joubert : Chronique politique.

10 Septembre 1891 : E. Keller : La guerre de demain. — Portraits contemporains : Francesco Crispi. — Abbé Kannengieser : Les œuvres catholiques et le rôle social du Clergé en Allemagne. — A. du Pradeix : Etudes littéraires (Deux penseurs. — L'abbé Roux. — La Comtesse Diane). — A. de Lapparent : Un nouveau mode de prévision du temps. — G. de Grandmaison : Le Clergé français en Espagne pendant la révolution (1792-1800). (Bi-mensuel. Par an : 35 fr.)

Deutsche Revue (Breslau, Trewendt). *Septembre 1891* : Moltke und das Bombardement von Paris. — A. Passow : Um Wege gefunden (Ein Sittenbild aus dem indischen Frauenleben der Gegenwart). — Die preuszischen Polen. — M. von Lorne : Möglichkeiten. — J. Kastan : Giebt es eine Pflicht des Glaubens ? — Naturwissenschaftliche Revue.

Octobre 1891 : W. Jensen : Die Schatzsucher (1848). — Die russisch französische Allianz. — Ungedrucktes aus H. Schliemann's Nachlasz. — F. Rosenberger : Die Wünschelrute. — A. Sayce : Babylonisches Leben zur zeit Nebukadnezar's. — Berichte aus allen Wissenschaften. — Litterarische Berichte. (Mensuel. Par an : 30 fr.)

Deutsche Rundschau (Berlin, Paetel). *Septembre 1891* : Klostermann's Grundstück. — K. Möbius : Die zweckmäszige Einrichtung groszer Museen. — A. Schönbach : Wolfram von Eschenbach. — H. Albrecht : Kraftmaschinen für das kleingewerbe. — P. Fischer : Das Verkehrswesen und die Kunst. — J. Reinke : Die Flora von Helgoland. — H. Grimm : Der Geschichtsunterricht in aussteigender Linie. — R. Schleiden : Eine Berliner Straszenscene aus dem Jahre 1848. — Der heutige Zustand Ægyptens unter englischer Verwaltung. — Politische Rundschau. (Mensuel. Par an : 30 fr.)

Espana Moderna (Madrid Serrano 68). *15 Août 1891* : C. Cambronero : Malasaña y su hija. — R. Becerro de Bengoa : Buentiempo fijo. — A. Campion : El Fausto en la musica, Mefistofele. — A. de Valbuena : El Coche (cuento). — G. Nunez de Arce : En el album de una chilena. — J. Barbey d'Aurevilly : El cabecilla Destuches. — A. Daudet : El Secreto. — A. de Musset : Madrid. — Revista economica.

15 Septembre : J. Melida : Los antiguos monumentos americanos y las artes del extremo Oriente, segundo y ultimo. — L. Canovas : Escenas de ninos. — C. Oyuela : Carmencita. — J. Yxart : Angel Guerra. — Marquès de Figueroa : La novella aristocratica. — J. Turguenef : Un incendio en el mar. — A. Daudet : La muerte del Delfin. — L. Tolstoi : Marido y mujer. — R. Wagner : Recuerdos de mi vida. — Conde de Moltke : La guerra franco-prusiano. (Mensuel. Par an : 40 fr.)

Gids (Amsterdam, Van Kampen). *Septembre 1891* : J. Wolters : Alwine. — S. Warren : Hongaarsche volkspoëzie (De « Toldi » van Jan Arany). — J. van Hall : Goethe als tooneelbestuurder. — K. Oege Meynsma : Omar Chajjam van Nischapoer en zijne plaats in de perzische litteratuur. — G. Wilken : Eene nieuwe theorie van den oorsprong der offers. — Bibliographie. (Mensuel. Par an : 32 fr)

Historisch-politische Blätter (Munich). *1er Septembre 1891* : Katholisch und der Nationalismus. — Pläne zur katholischen Annäherung an die französische Republik. — Ueber Anti-Nothstandsmaszregeln aus Anlasz des russischen Ausfuhrverbots. — Die Religion im Programm und in der Wesenheit der Socialdemokratie. — H. Hüffer über Lombard und die preuszische Kabinetsregierung.

16 Septembre : Zur Geschichte Irlands am Ende des vorigen Jahrhunderts. — Schutz der Wöchnerin in der christlichen Vorzeit. — Wilhelm Hammer von Neusz, dominikänermonch aus der Reformationszeit. — Aus den ersten Jahren der preuszischen Gesandtschaft beim heiligen stuhle. — Die fleiszigen Franziskaner von Quaracchi. (Bi-mensuel. Par an : 25 fr.)

Journal des Économistes (Paris, Guillaumin). *Septembre 1891* : M. Block : Aphorismes économiques et moraux. — J. Lefort : Revue de l'Académie des sciences morales et politiques. — E. Fournier de Flaix : Les progrès du papier-monnaie. — E. Brelay : La paix des ateliers. — A. Raffalovich : La leçon à tirer du Concordat de l'Uruguay. — E. Martineau : Les contradictions de M. Méline. — N. Fredericksen : La question du tarif dans les pays Scandinaves. — Bibliographie et Chronique. (Mensuel. Par an : 38 fr.)

Lecture (Paris, 10 rue St Joseph). *25 Août et 10 Septembre 1891* : P. Hervieu : Les yeux verts et les yeux bleus. — G. de Maupassant : En Bretagne. — E. Legouvé : Les glaïeuls. — C. Flammarion : Les étoiles filantes. — P. Margueritte : Bonne fortune. — J. Malie : L'esprit de l'Escalier. — H. Malot : Londres la Nuit. — L. Descaves : Les grandes manœuvres. — J. Claretie : Les Cerneaux. — J. Richepin : Grain-de-blé. — A. Lemoyne : Pensées d'un paysagiste. — E. Noël : La campagne en Septembre. (Bi-mensuel. Pan an : 16 fr.)

Lecture rétrospective (Paris, 10 rue St Joseph). *5 et 20 Septembre 1891* : J. Tourguéneff : Monsieur François. — J. Soulary : Au hasard. — A. Vitu : Les trois visites. — L. Valade : Le repos. — Villiers de l'Isle-Adam : La Reine Ysabeau. — G. Flaubert : Légende de Saint-Julien. — J. Weiss : Le jeune professeur en province. — H. Moreau : Le gui de chêne. — L. Laurent : Hegésippe Moreau. — E. Durandeau : Le bain. (Bi-mensuel. Par an : 16 fr.)

Livre moderne (Paris, Quantin). *Septembre 1891* : Portraits curieux inédits ou inconnus de H. de Balzac. — F. Drujon : Amusettes bibliographiques. — Nouvelles lettres inédites de M. E. Zola sur *l'Œuvre*. — B. Gausseron : Promenades cynégétiques dans les tirés de la librairie. — Bibliologie septembrale. (Mensuel. Par an : 45 fr.)

Militaire Gids (Haarlem, De Erven F. Bohn). *September-October 1891* : A. Petter : Over de oorzaken en gevolgen van de invoering van het rookvrije of zwakke buskruit. — Van den Bussche : De invloed der nieuwere strijdmiddelen op de veld-

versterkingskunst. — C. Potvliet : M. D. Graaf van Limburg Stirum (Verschijnt 6 maal's jaar. Per jaargang : 7 fr. 50.)

Month (Londres, 48 South St, Grosvenor Sq). *Septembre 1891* : E. Bellasis : Cardinal Newman as a musician. — E. Devine : Among the Otchipwes. — F. Goldie : Jesuits in England before 1581. — J. Morris : Anglo-roman papers. — J. Halpin : The Gothenburg licensing system. — J. Rickaby : Clement the Eleventh and the chinese rites. (Mensuel. Par an : 30 fr.)

Nineteenth Century (London, Low). *Septembre 1891* : Marquis of Lorne : The British in East Africa. — A. Herbert : The last bit of natural woodland. — A. Kennard : Ferdinand Lassalle — Geffcken : Compulsory insurance in Germany. — Ameer Ali : The real status of women in Islâm. — W. Acworth : Can Railway-Passenger fares be lowered ? — A. Forbes : A war correspondent's reminiscences. — J. Fortescue : Guileless Australia. — Dr Jessopp : Our Worn-out parsons. (Mensuel. Par an : 40 fr.)

North American Review ((New-York, 3 East 14th St). *Septembre 1891* : J. Besht Bendavid : Goldwin Smith and the jews. — C. Huntington : A plea for railway consolidation. — Mrs Livermore. — Cooperative womanhood in the state. — Admiral Porter : A famous naval exploit. — C. Tuckerman : Anecdotes of english clergymen. — Ouida : Dogs and their affections. — C. Eaton : The ideal sunday. — C. Morris : Reflections of an actress. — F. Douglass : Haïti and the United States. — Drs. Hammond, Crothers, Carpenter and Edson : Is drunkenness curable ? (Mensuel. Par an : 28 fr.)

Nouvelle Revue (Paris, 18 Boulevard Montmartre). *1er Septembre 1891* : La Vraie Russie. — Croqueville : Paris à la chasse. — P. de Mori : La Bohême diplomatique. — A. Chadourne : Cent ans de théâtre. — M. De Cottens : Un crime (Notes de l'assassin). — S. Meunier : Le trimestre scientifique. — Gal Annenkoff : L'importance de l'enseignement géographique au XIXe siècle. — L. Gallet : Les fêtes cigalières et félibréennes.

15 Septembre : M. Courcelle-Seneuil : Coordination de nos connaissances morales et politiques. — V. Rossel : M. Numa Droz. — H. Jouin : La pensée de Pascal sur la peinture. — F. Bellevue : La prochaine crise financière et la situation de la France. — E. Martineau : L'encyclique de Léon XIII et la question douanière. — E. Rodocanachi : Chronique historique. — J. Aicard : A mon cheval. (Poésie). — Comm. Z. : La guerre navale contre l'Angleterre. — G. de Wailly : Les Egbas au Dahomé. — Ph. Lehault : En Chine. (Bimensuel. Par an : 52 fr.)

Paris-Photographe (Paris, 53 rue des Mathurins). *25 Août 1891* : A. Laussedat : Les applications de la perspective au lever des plans. Méthodes (*suite*). — E. Trutat : La Photographie et ses progrès (*suite*). — E. Legouvé : Lettre à M. Nadar. — F. Hément : La photographie judiciaire. (Stigmates professionnels). — H. Fourtier : La lumière magnésique. — L'orthochromatisme simplifié (*fin*). — Bibliographie. (Mensuel. Par an : 28 fr.)

Petite Revue (Paris, Lecène et Oudin). *19 Septembre 1891* : J. Normand : La première édition. — G. Cerfbeer : Le calendrier républicain. — G. Vitoux : L'élevage des autruches en Algérie. — L'hymne russe. — J. Grévy. (Hebdomadaire. Par an : 7 fr.)

Réforme sociale (Paris, 174 Boulevard St Germain). *16 Août et 1er Septembre 1891* : M. Etcheverry : Le crédit agricole devant le Parlement — E. Brelay : La participation et le malentendu social. (La participation en France). — Colonel Humbert : La France au Soudan. — U. Guérin : Le bilan politique de la République américaine. — Chronique du mouvement social. — Bibliographie.

15 Septembre : A. Babeau : Une colonie agricole et industrielle en Provence au siècle dernier. — E. Delaire : Les variations des salaires dans l'industrie du bâtiment à Paris depuis 1830. — Où passe l'épargne des matelots, par un officier de marine. — C. Hackenberger : Notes sur l'act Torrens, son origine et ses progrès. — (Bi-mensuel. Par an : 20 fr.)

Revue bleue (Paris, 111 Boulvard St Germain). *19 Septembre 1891* : J. Berland : La fédération australienne. — P. Monceaux : Les altatiers. — F. Sarcey : Les conférences de la salle des capucines. — Ch. Boudhors : L'éducation morale dans l'Université. — M. de Villiers du Terrage : Un secrétaire de Louis XIV. (Toussaint Rose). — Chroniques théatrale, parisienne et musicale. (Hebdomadaire. Par an : 35 fr.)

Revue Catholique des Institutions et du droit (Grenoble, Baratier et Dardelet). *Septem-*

bre 1891 : L. Olivi : D'un arbitrage pontifical en matière de législation du travail. — J. Terrel : Les projets de lois sur les associations depuis 1870. — Th. Schyrgens : L'Encyclique et l'Union des catholiques sur le terrain social. — Du Chêne : De l'atténuation et de l'aggravation des peines. Commentaires de la loi Bérenger. (Mensuel. Par an : 13 fr. 50.)

Revue des Institutions de prévoyance (Paris, Berger-Levrault). *Août 1891* : H. Maze : L'enseignement secondaire moderne et l'économie sociale. — P. Aucoc : Les employés de commerce et la mutualité. — L. Dubois : Les populations rurales et les institutions de prévoyance. — Mouvement de la Prévoyance. (Mensuel. Par an : 16 fr. 50.)

Revue des Inventions nouvelles (Paris, 4 rue de la Chaussée d'Antin). *Septembre 1891* : P. de Monicourt : De la culture de la vigne en France. — A. Brun : Le transport des dépêches par les abeilles. — Dr Foveau de Courmelles : L'art de soigner les malades. — H. Farjas : Protection de l'intelligence. — Tribune des inventeurs. (Mensuel. Par an : 8 fr.)

Revue de Lille (Lille, 60 Boulevard Vauban). *Septembre 1891* : A. de Margerie : Etudes de littérature anglaise. — H. Celty : Les élections de Mulhouse. — Cte de Vareilles-Sommières : Le droit d'accroissement. — F. Lacome : Quelques considérations exégétiques sur le premier chapitre de la Genèse. — M. Huard : Edouard Lefort. — H. Wallon : Le général Declaye, commandant de place à Cambrai et à Lyon en 1793. (Mensuel. Par an : 25 fr.)

Revue philosophique (Paris, Alcan). *Septembre 1891* : A. Fouillée : Le problème psychologique. — A. Espinas : La technologie artificialiste (*fin*). — G. Mouret : L'égalité mathématique. — Analyses et comptes rendus. — Notices bibliographiques. -- Revue des périodiques étrangers. (Mensuel. Par an : 33 fr.)

Scuola cattolica e Scienza Italiana (Milan, Piazza S. Pietro in Gessate). *25 Août 1891* : P. Balan : L'Enciclica sulla questione sociale. — A. Ruffoni : Il valore del Decreto « Post Obitum ». — F. Bertani : La Trimurti o l'idolo indiano Uno — Trino. — G. Del Corno : Vitruvio davanti alla Facciata del Duomo di Milano. — L'atto dei MM. RR. PP. Maggioni e Taglioretti. (Mensuel. Par an : 14 fr.)

Stimmen aus Maria-Laach (Fribourg .e/B, Herder). *Septembre 1891* : H. Pesch : Die Philosophie des « wissenschaftlichen » socialismus. — O. Pfülf : Damiani's Zwist mit Hildebrand. — J. Hagen : Himmelsphotographie. — A Zimmermann : Streiflichter auf die Rassen-und nationalitäten frage in Nord-Amerika. — Recensionen. (Mensuel. Par an : 15 fr.)

Tauchnitz Magazine (Leipzig, Tauchnitz). *Septembre 1891* : E. Norris : Ambitious Mrs. Willatts. — A pair of ears. — M. Gaunt : Gentleman Jim. — F. Steel : Heera Nund. — Some Pagan Epitaphs. — « Table Talk. » — The « Papercutter ». (Mensuel. Par an : 8 fr.)

Tour du Monde (Paris, Hachette). *Septembre 1891* : G. Vuillier : La Sardaigne (1890). Texte et dessins inédits. (Mensuel. Par an : 26 fr.)

Université catholique (Lyon, Vitte). *Septembre 1891* : De l'état intérieur actuel du protestantisme français. — J. Ribet : La découverte de J. de Strada. — E. Blanc : Revue philosophique. — U. Chevalier : Le bréviaire romain et sa dernière édition type. — Bibliographie. — Actes récents du Saint-Siège. (Mensuel. Par an : 24 fr.)

Vingtième Siècle (Marseille, 39 rue Sainte). *Août 1891* : Note sur la législation protectrice des travailleurs. — L'Encyclique et la direction des études sociales. — A. Villeneuve : Les Etats-Unis d'Amérique et l'Emigration. — L'Eglise et le Nouveau-Monde. — Commentateurs de l'Encyclique. — Bibliographie. (Paraît tous les 2 mois. Par an : 10 fr.)

Voleur illustré (Paris, 24 rue Chauchat). *17 Septembre 1891* : Jules Grévy. — A. Filon : Violette Merian. — La famille impériale de Russie en villégiature. — J. Claretie : Marcel. — La vie humaine. — E. Gaillardy : Polka des fleurs. (Hebdomadaire. Par an : 9 fr.)

REVUE BIBLIOGRAPHIQUE BELGE

Les Ouvrages belges dont le titre seul est renseigné dans ce numéro seront analysés dans un numéro prochain.

THÉOLOGIE — APOLOGÉTIQUE

GONZALVUS A REETH (Fr.). — **Manuale Theologiæ Dogmaticæ** quod in usum studiosorum elaboravit. *Tournai*, *Casterman*. 2 volumes in-8° de 540 et 454 pages. Prix : 10 fr.

RUTTEN (Mgr M.-H.), camérier secret de S. S. Léon XIII, vicaire général de Mgr l'Évêque de Liége. — **Cours élémentaire d'Apologétique chrétienne.** 8e édition. *Bruxelles*, *Société belge de Librairie*. 1 volume in-12 de VIII-537 pages. Prix : 3 fr.

PHILOSOPHIE — MORALE

DENIS (Astère). — **La voie naturelle et l'utilité de l'hypnotisme.** *Verviers*, *Gilon*. 1 volume in-18 de 112 pages. Prix : 1 fr.

L'auteur de ces pages, à peu près seul dans son camp, veut prouver que l'hypnose est produite par une qualité naturelle du système nerveux et que sa base fondamentale réside dans le magnétisme. La suggestion n'y jouerait donc qu'un rôle accessoire. L'auteur professe une admiration trop facile pour la magnétisation. S.

Tous les ouvrages annoncés peuvent être envoyés contre remboursement ou contre envoi du montant en mandat ou en timbres-poste. — Adresser les demandes à M. Oscar Schepens, Directeur de la Société belge de Librairie, rue Treurenberg, 16, à Bruxelles.

—

En dehors des ouvrages appréciés dans cette Revue, *la Société belge de Librairie n'entend pas recommander les livres simplement annoncés.*

GOBLET D'ALVIELLA (le Comte), professeur d'histoire des religions à l'Université de Bruxelles. — **La Migration des Symboles.** *Paris*, *Leroux*. 1 volume petit in-8° de 343 pages. Prix : 5 fr.

SPÉE (l'abbé Eugène), astronome à l'Observatoire de Bruxelles. — **L'origine des mondes et leurs destinées.** *Bruxelles*, *Imp. Polleunis*. Brochure in-8° de 36 pages.

SCIENCES JURIDIQUES ET POLITIQUES

ALLARD (Alfred), avocat à la Cour d'appel de Bruxelles. — **La caisse des pensions de la ville de Bruxelles et la nécessité de la réformer.** *Bruxelles*, *Bruylant*. Brochure in-8° de 85 pages. Prix : 1 fr. 50.

GRABINSKI (le Comte Joseph). — **M. Crispi.** *Bruxelles*, *Société belge de Librairie*. Brochure in-8° de 34 pages. Prix : 50 centimes.

(*Extrait de la « Revue Générale », Septembre 1891.*)

MONDION (Foucault de). — **La Belgique livrée à l'Allemagne (1886-1891).** *Paris, Savine*. 1 volume in-12 de 300 pages. Prix : 3 fr. 50.

L'auteur est cet espion français qui, profitant de ses relations en Belgique, a pu donner aux gouvernants de la République l'illusion d'une importance qu'il n'a jamais eue. L'ouvrage, assez faiblement écrit, montre comment, à l'aide de documents vrais, exacts et d'une collection de pièces fabriquées ou imaginées, on arrive à étager un vaste système.

Tout n'est pas à dédaigner dans ce travail, bien que le genre lui-même en soit abominable.

M.

Recueil sommaire des ordres en vigueur au régiment des grenadiers. (Publié avec l'approbation du chef de corps). — 1891. *Louvain*, *Imp. Lefever*. 1 volume in-8° de 100 pages imprimé d'un côté de la page seulement. (Hors commerce.)

SIFFER (Camiel). — **Vlaamsche Conferentie der balie van Gent.** Verslag over de werkzaamheden gedurende het rechterlijk jaar 1889-1890, ter openingzitting van 6 November 1890, voorgelezen. *Gent*, *Drukk. Dullé-Plus*. In-8° van 62 bladz.

THIRY (Fernand), professeur à l'Université de Liége. — **Cours de droit criminel.** *Liége*, *Desoer*. 1 volume in-8° de 447 pages. Prix : 12 fr.

VAN BASTELAER (J.-B.), notaire à Charleroi. — **Mines. Règlement des indemnités entre le concessionnaire de la mine et le propriétaire du fonds.** *Bruxelles*, *Bruylant*. Brochure in-8° de 28 pages.

Dans cette nouvelle brochure, le laborieux et fécond praticien de Charleroi s'occupe des actes

notariés relatifs au règlement des indemnités entre le concessionnaire de la mine et le propriétaire du fonds. A défaut d'une étude complète et personnelle, le lecteur y trouvera une sommaire et utile répétition des principes sur les conditions générales des conventions. Dix-huit formules pratiques terminent cette publication. J. C.

VAN BASTELAER (J.-B.). — **Responsabilités notariales des prêts hypotécaires.** *Bruxelles*, *Bruylant*. Brochure in-8° de 25 pages.

Le notaire Van Bastelaer a recueilli avec infiniment de soin un grand nombre de documents juridiques et judiciaires sur la question aussi grave que pratique de savoir jusqu'où va la responsabilité des notaires du chef de prêts hypothécaires. Après avoir sommairement précisé le mal, l'auteur passe en revue les divers systèmes juridiques proposés pour la solution du problème, en ayant soin de distinguer entre les cas où le notaire est ou non son gérant d'affaires. Cet exposé de la doctrine est accompagné d'une véritable mosaïque de la jurisprudence. Somme toute, travail très documenté et où les intéressés trouveront d'abondants matériaux et renseignements sur les difficultés en question. J. C.

VON JHERING (R.), professeur ordinaire de droit à l'Université de Goettingen.— **Etudes complémentaires de l'esprit du droit romain. III : Du rôle de la volonté dans la possession**. Critique de la méthode juridique régnante. Ouvrage traduit, avec l'autorisation de l'auteur, par *O. de Meulenaere*, conseiller à la Cour d'appel de Gand. *Paris, Chevalier-Marescq*. 1 volume in-8° de XIII-418 pages. Prix : 10 fr.

ÉCONOMIE SOCIALE

JANSSENS (Dom Laurent), bénédictin de Maredsous. — **Adolphe Kolping, l'apôtre des artisans.** Notice biographique. *Bruges*, *Desclée*. 1 volume in-8° de 235 pages avec portraits dans le texte. Prix : 1 fr. 30.

Dom Laurent Janssens est aujourd'hui connu avantageusement dans le monde artistique, scientifique, religieux. Son nom seul sera une recommandation favorable auprès du public : celui-ci lira avec empressement la nouvelle biographie du grand apôtre des artisans, en Allemagne, à l'époque actuelle.

Tout le monde sait qu'Adolphe Kolping, né à Karpe en 1813, dut lutter contre toute sorte d'obstacles avant de recevoir la sainte onction qui fait les prêtres. Devenu vicaire, il fut mis par ses fonctions en rapport avec la classe ouvrière ; il apprit ainsi dans un centre populeux à en connaître les qualités et les défauts, les vertus et les vices, les bonnes tendances et les instincts coupables. La création qui immortalisera son nom, le *Gesellenverein*, est l'œuvre de l'expérience et du génie de l'homme tout à la fois. C'est le grain de sénevé évangélique ; elle n'est pas en une fois éclose de son cerveau, comme la Minerve païenne. Dom Janssens insiste à bon droit sur cette caractéristique de toutes les œuvres providentielles destinées à durer.

Kolping eut le bonheur d'être compris dans les hautes sphères aussi bien que dans les plus

humbles. Le *Verein* jouissait de la haute estime de Pie IX, des Cardinaux, de l'empereur François-Joseph et du prince Frédéric, un instant empereur d'Allemagne. Kolping mourut en 1864. Ses restes mortels reposent dans l'église dont il fut le pasteur, la *Minoriten Kirche*, à Cologne.

Tous les voyageurs qui ont visité la cathédrale merveilleuse du Rhin, achevée aujourd'hui, ignorent peut-être l'origine de cette église des Frères Mineurs. S'il faut en croire la légende, les ouvriers occupés à la bâtisse de l'église archiépiscopale qui leur procurait le salaire quotidien travaillaient gratuitement pour les pauvres disciples de Saint-François d'Assise à leurs heures de relâche. C'est bien là que devaient reposer les restes mortels du *Père des Artisans*, *Gesellen Vater*. A. C. H. D.

KANNENGIESER (A.). — **Catholiques allemands.** *Bruxelles, Société belge de Librairie.* Paris, Lethielleux. 1 volume in-12 de VII-382 pages. Prix : 3 fr. 50.

Quel fut le rôle joué par les catholiques d'Allemagne pour reconquérir leurs droits les plus sacrés ? Quels hommes se mirent à la tête de ce mouvement admirable ; comment furent-ils secondés par un clergé courageux, qui a su lutter jusqu'au bout, subissant la prison et supportant avec résignation les suppressions de traitement ? Par quels moyens les catholiques allemands ont-ils su attirer à eux paysans, ouvriers, artisans, et enrayer le mouvement socialiste qui menace l'Europe et qui fait la préoccupation constante de tous les économistes sérieux ? Quelles sont les manifestations de la foi catholique en Allemagne ? Voilà autant de questions d'actualité traitées avec compétence par M. l'abbé KANNENGIESER.

Sur les instances de membres éminents de l'épiscopat et du parlement français, M. KANNENGIESER a complété ses travaux, dont quelques-uns, parus dans le *Correspondant*, ont été très remarqués ; il en a formé un volume des plus intéressants sur les *Catholiques allemands*.

Qu'il nous suffise de citer quelques-uns des encouragements élogieux adressés à l'auteur : « Voilà des travaux à mettre entre les mains de tous les catholiques, » s'écriait un religieux connu qui s'est dévoué corps et âme à la question ouvrière. Un économiste distingué, considérant avec terreur les bouleversements immenses que le socialisme peut amener dans notre société moderne, écrivait à l'auteur : « Je voudrais voir votre livre dans tous les presbytères ; ce serait notre meilleure sauvegarde contre le socialisme. » Après avoir lu le chapitre sur le rôle politique du clergé, un député n'a pas craint de dire : « Je souhaite vivement qu'un tel livre soit connu et par les catholiques et par le clergé : cela leur donnerait du cœur. »

Historien consciencieux, s'appuyant sur des données sûres et des statistiques officielles, l'auteur sait donner aux chiffres une éloquence écrasante. Il prouve que, partout où les catholiques allemands ont lutté avec persévérance, ils ont vaincu.

Lettre encyclique de S. S. Léon XIII aux patriarches, primats, archevêques et évêques du monde catholique, sur la Condition des ouvriers. Texte latin et traduction française avec notes marginales et table analytique détaillée. *Bruges, Desclée.* Brochure in-8° de 75 pages. Prix : 50 centimes.

Lettre encyclique de S. S. Léon XIII sur la Condition des Ouvriers,

analysée, résumée et mise à la portée de l'ouvrier. *Mouscron, Lerouge*. Brochure petit in-18 de 39 pages. Prix : 10 centimes.

MAHILLON (Léon), directeur de la Caisse générale d'épargne et de retraite de Bruxelles. — **Les pensions de retraite ouvrières et les fonds spéciaux de retraite** institués en France par décret du 26 avril 1856. *Bruxelles, Imp. Weissenbruch*. Brochure in-8° de 56 pages. Prix : 1 fr.

SCIENCES HISTORIQUES

BROECKAERT (Jan). — **De zwarte zusters van Dendermonde.** *Dendermonde, Grootjans*. In-12 van 28 bladz.

On aurait tort de dédaigner, comme on le fait parfois, certaines monographies locales. Elles ne manquent point de détails intéressants dignes de paraître dans un travail d'ensemble sur la charité en Belgique. Dès 1202. Guillaume de Bethune et sa femme Mathilde de Termonde fondaient l'hôpital S. Blaise, subsistant encore aujourd'hui. En 1343, Henri Slobbaert, doyen de Ste Gudule et chanoine de N. D. à Termonde, établissait une table du Saint-Esprit dans l'une de ses maisons à lui appartenant. En 1670, le curé de Saint-Gilles, doyen de chrétienneté, fondait un orphelinat. Les sœurs noires de Pamele-Audenaerde arrivèrent en 1491. Leur communauté, toujours florissante, après quatre siècles, se compose présentement de cinquante-neuf sœurs, rendant à Termonde, comme partout, les plus grands services à l'humanité souffrante. On a joint à cette brochure une charmante pièce de vers composée, en 1853, par Prudent Van Duyse en l'honneur d'une sœur Thérèse. Ad. D.

DE VLAMINCK (Alph.). — **Les origines de la Ville de Gand.** *Bruxelles, Imp. Hayez*. 1 volume in-8° de 127 pages avec planches hors texte. Prix : 3 fr.

(Extrait du tome XLV des Mémoires couronnés et publiés par l'Académie royale de Belgique.)

L'auteur de cette étude est connu comme un écrivain des plus érudits et des plus consciencieux. Depuis de longues années, il a étudié l'histoire de la Flandre avec le meilleur succès.

Dans l'ouvrage ici annoncé, nous assistons avec lui aux commencements de la ville de Gand par quelques pêcheurs, à l'endroit nommé depuis le IXe siècle le Vieux Bourg ; puis l'auteur discute la question de l'enceinte primitive, ainsi que l'opinion qui attribue l'origine de la ville à l'abbaye fondée par St Amand, dans un château fort appelé *Ganda*. au confluent de la Lys et de l'Escaut.

D'après lui, la tradition consignée dans les chroniques de Jean van Thielrode, acceptée jusqu'ici par tous les historiens qui ont écrit sur Gand, n'est qu'une légende.

Nous ne partageons pas complètement cette idée.

Pour Gand, comme pour presque toutes les villes, et pour tous les villages, le berceau de la commune, le premier noyau aura été très probablement l'église primitive, où tous les habitants devaient venir au moins une fois par semaine, où l'ouvrier et le marchand trouvaient facilement l'occasion de gagner la vie, tandis que tout près d'une forteresse, dans des temps

encore presque barbares et habitée par des nobles et par des hommes d'armes, qui ne brillaient précisément pas par des sentiments généraux, la sécurité ne pouvait certes pas être bien grande...

Quoi qu'il en soit, le livre de M. A. de Vlaminck contient beaucoup de renseignements précieux sur l'organisation de la Flandre au commencement du XIe siècle, ainsi que sur le mouvement communal des premières années du XIIe siècle ; la destruction de la ville par les troupes impériales en 1007 et 1020, les privilèges accordés aux Gantois et les accroissements de la ville au XIe et au XIIIe siècle.

A la fin, on lit une savante dissertation sur les châtelains de Gand et la châtellenie du Vieux-Bourg.

L'ouvrage de M. de Vlaminck aura sa place dans toutes les bibliothèques de nos historiens.

D. P.

MATHOT (L.) (VAN RUCKELINGEN). — **Geschiedenis des vaderlands. De Patriottentijd. Jozef II (1780-1789).** Derde verbeterde uitgaaf. *Gent*, *Siffer*. 1 boekd. in-8° van 195 bladz. Prijs : 1 fr. 50.

MOLTKE (le Maréchal Comte DE), chef du Grand État-Major. — **Mémoires. La Guerre de 1870.** Édition française par *E. Jaeglé*, professeur à l'École spéciale militaire de Saint-Cyr. *Bruxelles*, *Société belge de Librairie*. 1 volume in-8° de 499 pages avec une carte d'ensemble du théâtre de la guerre. Prix : 10 fr.

Nous possédions déjà sur la guerre de 1870-71 le travail officiel du grand état-major prussien. Mais cet ouvrage, trop volumineux et purement technique, n'est pas à la portée des lecteurs étrangers aux sciences militaires. Ce qu'il nous fallait, c'était une synthèse claire et vivante des ces opérations multiples se déroulant simultanément sur les terrains les plus variés et qui pouvait mieux nous les résumer que le grand homme de guerre qui en avait conçu le plan et conduit l'exécution ? Cette publication n'en est pas moins une surprise, venant d'un homme qui était la réserve même et auquel aurait si bien convenu le surnom de *Taciturne*. Le public, qui ne manquera pas de se jeter sur cette actualité palpitante, y cherchera tout d'abord les jugements de l'illustre stratégiste sur les faits encore discutés ou dont on cherche toujours la clef, tels que la *déclaration de guerre*, la *catastrophe de Sedan*, l'*attitude de Bazaine*, le *bombardement de Paris*, etc. Cette première curiosité satisfaite, une leçon plus haute se dégagera de ce livre. La campagne de 1870 a été le choc de deux nations et non pas de deux armées seulement. Telles seront aussi les guerres, aussi inévitables que peu souhaitables, de l'avenir. C'est surtout dans le maniement de ces masses imposantes, évoluant dans des secteurs de plus en plus développés, que de Moltke s'est révélé comme un maître ; il a donné le premier modèle de ce combat d'un type nouveau et, à ce point de vue, son livre demeurera le bréviaire des généralissimes de nos grandes armées modernes. Pour nous autres, Belges, condamnés heureusement à un rôle plus modeste, nous y puiserons çà et là des indications précieuses concernant nos devoirs d'État neutre. Cette neutralité, en effet, n'a cessé de peser d'une façon indirecte sur toute la marche des opérations. Dès l'entrée en campagne, notre frontière neutre a tracé aux armées prussiennes leur direction (p . 11)

C'est dans une encognure de notre frontière que s'est livrée la bataille décisive, celle de Sedan, et Mac-Mahon s'en est servi comme d'un chemin couvert pour opérer sa jonction avec Bazaine (p. 90). Peu s'en fallut que cette frontière ne fût violée par le vaincu, et l'auteur rappelle et confirme ce fait, désormais indiscutable, que *les troupes allemandes avaient pour instruction de franchir sans aucun retard la frontière si l'adversaire n'y déposait pas les armes* (p. 104). A nous de comprendre nos devoirs et de les remplir avec conscience, si nous voulons éviter que notre pays redevienne ce qu'il a été tant de siècles : le *pré-aux-Clercs* de l'Europe. (Ch. M.

NAMÈCHE (Mgr). — **Cours d'histoire nationale.** Tome XXVIII. *Louvain, Charles Fonteyn.* 1 volume in-8°. Prix : 4.

M. Pirenne, professeur à l'Université de Gand, a fait un grand éloge de l'œuvre de Mgr Namèche dans le rapport qu'il a adressé récemment au Ministre de l'intérieur sur les travaux du jury chargé de décerner le prix quinquennal d'histoire nationale. Nous regrettons vivement que le jury n'ait pas décerné la palme au vénérable historien. Dans cinq ans, alors que le cours d'histoire nationale sera entièrement publié, il donnera, nous l'espérons, à cet ouvrage la récompense qu'il mérite à tous égards.

Le vingt-huitième volume raconte les premières années de la domination française en Belgique. Cette période, une des plus tristes de nos annales, est retracée avec détails et leur exposé montre quelle est la valeur des prétendus bienfaits et libertés que la Révolution apporta à nos pères. Le gouvernement des commissaires envoyés par la Convention fut le règne du pillage et de la persécution. Dumouriez lui-même, en plus d'une occasion, s'éleva contre la piraterie dont la Belgique était victime. Les exactions sans nombre commises sur nos malheureuses populations provoquèrent cette héroïque guerre des paysans, où, malheureusement, le courage et la foi des insurgés vinrent se briser contre le nombre et l'organisation des troupes républicaines.

Nous avons plus d'une fois fait ici l'éloge des œuvres de Mgr Namèche. Nous n'y reviendrons pas. Le dernier volume se distingue par les mêmes qualités que ses aînés.

M. Charles Fonteyn, l'intelligent éditeur du cours d'histoire nationale, a déjà, à maintes reprises, extrait de cet ouvrage diverses parties qu'il a publiées en des volumes destinés à être répandus surtout parmi la jeunesse : ainsi a-t-il fait pour l'histoire de Breydel et de Coninck, des d'Artevelde, du Taciturne, etc. Nous exprimons le vœu qu'il entreprenne le même travail pour ce qui concerne la domination française en Belgique. En répondant à notre désir, il ferait œuvre utile, car il contribuerait à répandre une connaissance exacte de cette période de notre histoire, trop méconnue et trop sacrifiée jusqu'ici. A. De R.

Polemiek over Lodewijk van Nassau en Willem den Zwijger tusschen Prof. P. J. Block, P. Goedhart en X. (Overdrukt uit « De Nieuwe Koerier ».) *Roermonde, Van der Marck.* In-8° van 97 bladz. Prix : 1 fr. 30.

Le 14 avril 1890, on inaugurait dans la petite église protestante de Hennier la statue de Louis de Nassau. M. Block, professeur à l'Université de Groningue, prononça le discours de circonstance, dont le Commissaire royal de la Gueldre proposa l'impression. De là une polémique fort curieuse entre MM. Block, Goedhart, professeur à Ruremonde, et un anonyme X, ce dernier très fort en histoire nationale.

Il va de soi que les apologistes de la Réforme, tout en avouant certains excès commis par les bandes indisciplinées écrasées à Mook, n'ont pas manqué de présenter et Louis de Nassau et son frère le Taciturne comme des *apôtres de la tolérance*. Cela se fait aussi en Belgique, dans certains manuels, écrits tantôt par des messieurs, tantôt par des dames, et classiques dans nos écoles moyennes de l'État ou communales. L'anonyme X., utilisant les anciennes recherches de Backhuizen van den Brinck, nous a fait l'histoire des variations des convictions religieuses du Taciturne. C'est un avatar très réussi. Avis aux amateurs. AD. D.

STEVENS (THEODOOR). — **Mgr De Haerne,** huisprelaat van Zijne Heiligheid den Paus, gewezen lid van het nationaal congres, volksvertegenwoordiger, enz. Naar ambtelijke stukken en familiepapieren bewerkt. Tweede uitgave met portret en fac-simile. *Kortrijk, Beyaert.* 1 boekd. in-18 van 135 bladz. Prijs : 1 fr. 75.

Mgr de Haerne est certainement l'une des plus sympathiques figures du mouvement de 1830. Dieu lui accorda de longs jours. Ses funérailles se firent avec une pompe exceptionnelle. La nation belge acquittait une dette de gratitude contractée vis-à-vis de ce grand patriote, qui fut aussi un saint prêtre et un bienfaiteur de l'humanité.

M. Théodore Stevens suit pas à pas Mgr de Haerne dans sa carrière si variée : élève au collège d'Ypres, séminariste à Gand, vicaire à Moorslede et à Bruges, congressiste constituant, sortant de la Chambre des Représentants en 1833 pour y rentrer tout de bon en 1844, professeur de rhétorique, linguiste savant, organisateur compétent entre tous d'institutions en faveur des sourds-muets, fidèle jusqu'au bout à la Constitution de 1831 et gardant une foi inébranlable à l'Œuvre de 1830. M. Stevens a mis au bas des pages des extraits de discours prononcés par Mgr de Haerne. Cette monographie ne peut manquer d'avoir un réel succès en Flandre et ailleurs. C'est la gloire d'un peuple que d'avoir le culte des grands serviteurs de la patrie. Mgr de Haerne était Belge du fond du cœur ! AD. D.

VAN RYSWYCK (LAMBERT). — **Antwerpen belegerd door Alexander Farnèse,** hertog van Parma, gouverneur der Nederlanden (1585). Tooneelspel in 4 bedrijven. *Gent, Siffer.* 1 boekd. in-8° van 104 bladz. Prijs : 2 fr.

VERKINDEREN (P. FR.-ILDEFONS), O. S. Fr. — **Christoffel Colomb.** Zijne betrekkingen met de franciscanen. Ter gelegenheid van het 400e jubeljaar der ontdekking van de Nieuwe-Wereld (1492-1892). *Gent, Siffer.* 1 boekd. in-8° van 152 bladz. Prijs : 1 fr.

PHILOLOGIE — LINGUISTIQUE

BENTEIN (l'abbé EMILE), professeur au Séminaire de Saint-Trond. — **Eléments d'accentuation, de prosodie et de métrique latine,** avec un appendice sur la métrique dans le bréviaire et le missel romains. *Saint-Trond, Moreau-Schouberechts.* 1 volume in-18 de 104 pages, cartonné toile. Prix : 85 centimes.

Ce petit manuel, d'une centaine de pages, sera fort utile aux élèves qui s'en serviront. Une

première partie traite de l'accentuation latine, tant en général qu'en particulier. Dans la *prosodie* latine, l'auteur nous parle de la quantité et de ses règles tant générales que particulières. Dans la *métrique*, on parle de vers en général, de l'élision, de l'hiatus, de la césure, de l'hexamètre et du pentamètre. Tout un chapitre, le IVe, est consacré à la métrique d'Horace.

Nous noterons tout particulièrement l'appendice consacré à la poésie liturgique. Le *Veni Creator*, par exemple, et le *Stabat* n'ont pas la même métrique ; l'*Ave maris stella* n'a pas le vers conformé de la même manière que le *Pange lingua*. Nous félicitons sincèrement l'auteur pour l'adjonction de ce chapitre, lequel fait défaut dans presque tous les manuels mis aux mains de nos collégiens. Les poètes du moyen âge chrétien savaient s'assujettir à des règles tout autant que Virgile ou Ovide ; il n'est pas exact d'écrire que le *caprice seul tenait lieu de nombre et de césure.* AD. D.

LANGUE ET LITTÉRATURE FLAMANDES

BROUWERS (J.), Z. — **Johan-Ladislav Pyrkers Tunisiade,** in 't nederlandsch vertolkt. Tweede zang. *Ieper, Brouwers.* In-12 van 32 bladz. Prijs : 50 centiemen.

BROUWERS (J.), Z. — **De werkstaking der smeden** (« La Grève des forgerons » van Fr. Coppée), in 't nederlandsch vertolkt. *Iepers, Brouwers.* In-12 van 11 bladz. Prijs : 25 centiemen.

BROUWERS (J.), Z. — **De zegening** (« La Bénédiction » van Fr. Coppée), in 't nederlandsch vertolkt. *Ieper, Brouwers.* In-8° van 8 bladz. Prijs : 25 centiemen.

CLAES (D.), leeraar aan 't koninklijk athenæum van Namen. — **Gemengde taal- en letterkundige aanmerkingen.** *Gent, Siffer.* 1 boekd. in-8° van 117 bladz. Prijs : 1 fr. 50.

DAENS (P.). — **Bavo en Livina** of de wereld der Socialisten. *Aalst, Daens-Mayart.* 1 boekd. in-18 van 72 bladz. Prijs : 32 centiemen.

Ce petit livre fera beaucoup de bien parmi les lecteurs de la classe ouvrière. Il combat, d'une manière heureuse, avec conviction et chaleur, dans le langage clair et simple du peuple flamand, les théories funestes du socialisme.

DE PAUW (JHR. MR. NAPOLEON) en **GAILLIARD** (EDWARD), werkende leden der koninklijke vlaamsche Academie. — **Dit is die Istory van Troyen** van Jacob van Maerlant, naar het vijftiendeeuwsche handschrift van Wessel Van de Loe, met al de middelnederlandsche fragmenten, diplomatisch uitgegeven. Derde deel. *Gent, Siffer.* 1 boekd. in-8° van 366 bladz. Prijs : 7 fr.

DE SEYN-VERHOUGSTRAETE. — Nieuwe uitgaven der volgende werken :

De wonderbare reizen en avonturen van Baron van Muinkhuizen zoo te water als te lande en onderaards door hem zelf verteld. *Roeselaere, De Seyn.* 1 boekd. in-18 van 176 bladz. Prijs : 75 centiemen.

— **Historie van Floris en Blancefloer,** die, na lang gescheiden geweest te zijn en vele gevaren doorstaan te hebben, tot een huwelijk kwamen. *Roeselaere, De Seyn.* 1 boekd. in-18 van 60 bladz. Prijs : 50 centiemen.

— **De wondervolle reis van Gulliver** naar Lilliput of het land der Kabouter-mannekens, door hem zelf verteld. *Roeselaere, De Seyn.* 1 boekd. in-18 van 94 bladz. Prijs : 50 centiemen.

— **Reinaard de vos** of het oordeel der dieren. Het oude volksboek opnieuw bewerkt en met acht schoone platen versierd. *Roeselaere, De Seyn.* 1 boekd. in-18 van 96 bladz. Prijs : 50 centiemen.

— **De wonderbare en zeldzame avonturen van Tiel Uilenspiegel.** Naar de oorspronkelijke duitsche uitgave van 1519 vertaald en bewerkt. Met eene voor-rede. *Roeselaere, De Seyn.* 1 boekd. in-18 van VIII-116 bladz. Prijs : 75 centiemen.

Le XIXe siècle dédaigne les vieux contes et légendes, qui cependant ont charmé bien des générations.

C'est une bonne idée de M. De Seyn-Verhougstraete de donner une nouvelle édition des livres ci-dessus mentionnés, et une édition plus soignée que les précédentes, non seulement sous le rapport de l'impression, mais surtout quant à l'orthographe et au style.

Espérons que la peine qu'il s'est donnée soit récompensée par un grand débit, que le peuple reprenne la lecture qui a eu tant de vogue pendant plusieurs siècles. Celle-ci sera plus avantageuse que la lecture des « grands » romans de l'école moderne, dans lesquels le meur-tre, le suicide et l'adultère jouent les premiers rôles. D. P.

JAMAR (C.-H.-T.). — **Drie ernstige tooneelstukjes** voor pensionaten, patronaten en katholieke scholen van meisjes. *Gent, Siffer.* 1 boekd. in-18 van 91 bladz. Prijs : 2 fr.

JAMAR (C.-H.-T.). — **Een goed hart.** Tooneelstukje voor pensionaten, patro-naten en katholieke scholen voor meisjes. *Gent, Siffer.* In-12 van 23 bladz. Prijs : 75 centiemen.

JAMAR (C.-H.-T.). — **Eene trits van kluchtliederen.** Twee kwakzalvers — De Kleine Patriot — Kaartspelerslied. — *Gent, Stepman.* In-18 van 22-4 bladz. Prijs : 75 centiemen.

JAMAR (C.-H.-T.). — **Het zieke weesje.** Tooneelstukje voor pensionaten, patronaten en katholieke scholen. *Gent, Siffer.* In-12 van 32 bladz. Prijs : 75 cen-tiemen.

JAMAR (C.-H.-T.). — **Narda of de jeugdige martelares**. Tooneelstukje voor pensionaten, patronaten en katholieke scholen van meisjes. *Gent*, *Siffer*. In-18 van 35 bladz. Prijs : 75 centiemen.

Programma van het XXIe nederlandsch taal- en letterkundig congres. *Gent*, *Siffer*. In-18 van 35 bladz. Prijs : 50 centiemen.

VAN LENNEP (J). — **Der werken van J. Van den Vondel** herzien en bijgewerkt door J.-H.-W. Unger. 1660 : Publius Virgilius Maroos Wercken in nederduitsch dicht vertaelt (I). *Gent*, *Siffer*. 1 boekd. in-18 van 298 bladz. Prijs : 1 fr. 30. — (II). 1 boekd. in-8° van 328 bladz. Prijs : 1 fr. 30.

SCIENCES PHYSIQUES

LECONTE (Félix). — **Curiosités acoustiques.** Conférence faite le 21 janvier 1891 au Cercle artistique d'Anvers. *Paris* 1891. Brochure in-8° de 15 pages. Prix : 75 centimes.

PONTHIÈRE (H.), professeur à l'Université de Louvain. — **Traité d'Electrométallurgie.** Théorie de l'Electrolyse — Galvanoplastie — Procédés Elmore — Fusion — Traitement des minerais — Raffinage — Soudure — Triage. 2e édit. *Louvain Peeters-Ruelens*. 1 volume in-8° de 371 pages avec gravures dans le texte et une planche hors texte. Prix : 10 fr.

AGRICULTURE HORTICULTURE

MOIRSAINT (Aug.), apiculteur-observateur. — **Vade-Mecum du Cultivateur d'abeilles** ou Cours élémentaire, théorique et pratique d'apiculture rationnelle. *Jodoigne*, *Soille*. 1 volume in-8° de 132 pages accompagné de 4 planches. Prix : 1 fr. 50.

L'auteur débute par la comparaison entre l'apiculture primitive et l'apiculture rationnelle ; la physiologie, les fonctions et les mœurs des abeilles font l'objet du 3e chapitre et les suivants traitent des travaux, des produits et de leur reproduction.

La deuxième partie s'occupe entièrement des ruches, de l'essaimage, repeuplement des ruches trop pauvres. Il termine par la description d'une ruche, des outils, des amis, des ennemis des abeilles, des plantes mellifères et de l'étude du miel. E. T.

SMETS (Gerard), pr., landbouw-leeraar aan het St Jozefs-college te Hasselt. — **Voordrachten over dierkunst en melkerij.** Tweede, vermeerderde uitgave. *Hasselt*, *Ceysens*. 1 boekd. in-8° van 115 bladz. Prijs : 1 fr. 25.

Dans ce nouvel ouvrage, on reconnaît à première vue le vulgarisateur sérieux ne cherchant

qu'à se rendre utile à l'agriculture ; le lecteur y trouvera des renseignements précieux sur les soins à donner aux étables, sur l'élevage, l'alimentation du bétail, la reproduction, enfin beaucoup de détails pratiques sur les bêtes à cornes et l'espèce porcine.

Des remèdes spécifiques et faciles contre les maladies les plus répandues, des prescriptions de désinfection dans les divers cas de maladies contagieuses achèvent de donner à ce petit livre une place tout indiquée dans une bibliothèque agricole. A noter cependant au chapitre laiterie la comparaison établie entre le baratage direct et par la centrifuge ; la pratique seule montrera le renversement des proportions indiquées. E. T.

ETHNOGRAPHIE — GÉOGRAPHIE — VOYAGES

HALLAUX (Victor), directeur de *La Chronique*, de Bruxelles. — **A Naples.** Notes familières. *Bruxelles, Kistemaeckers.* 1 volume in-8° de 52 pages, avec frontispice de *F. Jasinski* et illustrations de *F. Gailliard.* Prix : 3 fr. 50.

Une plaquette de 50 pages. Soit dix articles de *La Chronique.* M. Hallaux a la plume alerte et facile et une lunette sur le nez. Le diable anticlérical suggère beaucoup de bêtises à cet homme d'esprit. M.

MINNAERT (E.). — **Le Caire.** *Bruxelles, Imp. Weissenbruch.* 1 volume in-18 de 335 pages. Prix : 3 fr. 50.

C'est une mystification ou une gageure. Ce livre a pour but de prouver que, grâce à sa religion, l'islam, le peuple égyptien est le plus moral de tous les peuples ; et serait le plus heureux si les Européens ne lui apportaient l'oppression, la pauvreté, les mauvaises mœurs. Grâce au Coran, l'Arabe ne connaît pas l'alcoolisme ; le harem est le sanctuaire des vertus domestiques ; la femme arabe, « religieuse et digne », est un modèle de chasteté ; les mosquées produisent une impression bien plus religieuse que les cathédrales gothiques ; la justice et la charité sont des qualités inhérentes au peuple musulman, etc. Il y a bien l'esclavage et la traite des nègres, mais l'Egypte n'y est pour rien (l'Egypte qui, par ses razzias sur le Haut-Nil, en vue de recruter ses bataillons noirs, de fournir ses harems de femmes, d'enfants et d'eunuques, a déchaîné sur le Soudan oriental le fléau de la traite et l'a entretenu pendant cinquante ans par ses mudirs de Khartoum). A qui M. Minnaert espère-t-il faire croire ces choses-là, et se figure-t-il que nous n'avons pas de livres sur l'Orient et, à défaut de livres, des correspondances qui disent ce qu'on n'oserait imprimer ? Ph. G.

SOLO (Félix). — **Guide du touriste au Pays de Liége, la Vesdre et l'Amblève.** Notes — Croquis — Impressions (De Liége à Spa — Spa et ses environs — De Spa à Liége par Stavelot). *Bruxelles, Wintraecken.* 1 volume in-18 de 70 pages orné de nombreuses illustrations par *Richard Heins.* Prix : 1 fr. 50.

Lorsque la maison Orell-Füssli publie de si charmants guides, illustrés de dessins ravissants par Weber, pourquoi devons-nous signaler en Belgique des publications où le texte et les illustrations sont également inférieurs ? Comment M. Heins, qui ne manque pas de talent,

a-t-il pu fournir ces gribouillages, où manquent à la fois le dessin, la couleur, l'impression, où le tirage même est défectueux ? Quant au texte, il ne rappelle que de loin le bon *Pimpurniaux* sous le rapport de l'intérêt, et pour le style, voici quelques échantillons qui donneront une idée du reste : « On peut facilement constater que depuis la suppression des jeux jamais on n'a autant joué à Spa. » — « La Gileppe est un ruisseau clair et limpide dont l'eau est utilisée pour la fabrication des draps à Verviers, qui y est considérable. » — « Du sommet de la baraque (Michel), le panorama qui se déroule devant nous nous saisit d'admiration et de grandeur. »

PH. G.

BEAUX-ARTS — ARCHÉOLOGIE

Bulletin du Cercle archéologique, littéraire et artistique de Malines. Mémoires, Rapports et Documents. Tome II (1891). *Malines*, *Dessain*. 1 volume in-8° de 210 pages avec planches hors texte. Prix : 5 fr.

On trouve souvent dans les bulletins de sociétés savantes de ces monographies locales particulièrement intéressantes. Nous ne voulons d'autres preuves de cette assertion que les érudites notices parues dans le présent fascicule du Cercle archéologique de Malines. Tout d'abord, quelles sont les armoiries de Malines ? Se confondent-elles à bon droit avec celles de Berthout ? M. le Chanoine Van Caster nous fait l'histoire de la construction des églises de Waelhem et de l'abbaye de Roosendael de la même commune. Il a même l'occasion de rectifier la liste des abbesses donnée par Van Gestel. M. Coninckx nous retrace les annales de l'ancienne église des jésuites, aujourd'hui paroissiale des SS. Pierre et Paul. Comme variétés, nous noterons une Loterie de tableaux et d'objets d'art en 1559 et quelques glanures dans les éphémérides de la Révolution française à Malines. Ces travaux et d'autres encore du même fascicule se lisent avec plaisir et utilité réelle.

AD. D.

SCHAEPMAN (DR. H.-J.-A.-M.). — **De kunst en de maatschappij.** Redevoering uitgesproken op de plechtige prijsuitreiking in de Sint-Lukasschool te Gent op 23 Augustus 1891 (xxve verjaring van de Sint-Lukasschool te Gent, 1891). *Gent*, *Siffer*. In-8° van 19 bladz. Prijs : 40 centiemen.

VAN HULLE (HUBERT), professeur honoraire à l'Ecole d'horticulture de l'Etat, à Gand. — **Considérations architecturales paysagistes** à propos d'un domaine seigneurial, de plusieurs centaines d'hectares, contenant un parc divisé en parties : 1° paysagère, 2° horticole, 3° forestière, 4° agricole, d'après un plan d'ensemble projeté pour S. A. le Prince des ****. *Gand*, *Hoste*. Brochure in-8° de 30 pages (autographiée) et accompagnée d'un plan hors texte. Prix : 1 fr.

WELVAARTS (TH.-IGN.), prior-archivaris der abdij te Postel-Molle. — **Kommetje van den H. Franciscus van Assisië.** Tweede uitgaaf inhoudende eene steendrukplaat. *Gent*, *Siffer*. In-8° van 15 bladz. Pris : 75 centiemen.

PÉDAGOGIE — LIVRES CLASSIQUES

ALEXIS (M. G.). — **Atlas de Géographie** physique, politique et historique à l'usage de l'enseignement moyen du degré supérieur. 19e édition contenant 60 cartes et 120 cartons. (Cette édition renferme une nouvelle série de 18 cartes spéciales de la Belgique). *Bruxelles*, *Société belge de Librairie*. In-4°, cartonné. Prix : 6 fr.

AUBERT (J.), directeur de l'École normale de l'État, à Mons. — **Méthodologie. Enseignement élémentaire du dessin.** Procédé du treillis pour l'étude de la perspective à l'école primaire. *Mons*, *Marin-Noefnet*. Brochure in-18 de 31 pages.

Ce n'est pas une chose facile que de faire comprendre aux élèves de l'école primaire la notion de la perspective. M. Aubert a tenté de résoudre ce problème quelque peu hardi. Il a recours au procédé du *treillis*. Un dialogue bien mené, parlant de choses connues, amène l'enfant à résoudre ce qu'il poursuit. Ce dialogue familier nous semble conduire l'élève tout naturellement à la notion de la perspective. C'est un moyen à tenter. Tout nous fait croire qu'il réussira assez souvent. A. C. H. D.

BAUWENS (Pater Evarist), S. J. — **Zuid en Noord.** Eene bloemlezing uit de beste Zuid- en Noordnederlandsche schrijvers. Eerste deel, voor min gevorderde leerlingen. *Brugge*, *Desclée*. 1 boekd. in-12 van 325 bladz. Prijs : 1 fr. 25.

Cette anthologie ne comble pas précisément une lacune dans l'enseignement de la langue flamande : il y en a plusieurs qui sont à recommander ; mais celle-ci, publiée par un professeur d'un collège des PP. Jésuites, semble indiquer l'intention chez eux de rendre sérieux l'enseignement du flamand.

Le recueil, composé de pièces en prose et en vers, empruntées à un grand nombre de prosateurs ou de poètes des deux parties de la Néerlande, en contient autant dues à la plume d'écrivains protestants et libres-penseurs que de catholiques. C'est une preuve de grande tolérance et de parfaite impartialité, deux qualités que l'on ne trouve que très rarement parmi ceux qui, chez nous surtout, ne professent pas la foi catholique.

Quant au choix fait par le P. Bauwens dans les œuvres de « nos meilleurs » écrivains, il laisse peu à désirer. D. P.

BOULAERS (l'abbé), licencié en droit canon. — **Nouvelle Bible de l'Enfance** ou Leçons amusantes et instructives sur l'ancien et le nouveau Testament. — Avec approbation de S. E. le Cardinal Archevêque de Malines, *Bruxelles*, *Lebègue*. 1 volume in-18 de 167 pages avec 2 gravures. Cartonné. Prix : 60 centimes.

CARRÉ (I.) et **MOY** (E.). — **L'année préparatoire de Rédaction et d'Élocution** à l'usage des Écoles primaires et des Cours préparatoires des établissements de l'Enseignement moyen. Édition appropriée aux besoins de l'enseignement en Belgique, avec l'autorisation des auteurs, par *M. A. Famenne*, professeur à l'École

normale de l'État, à Verviers. *Paris*, *Colin*. 1 volume in-18 de 120 pages, illustré de nombreuses vignettes. Prix : 80 centimes.

Livre du Maître. 1 volume in-18 de 264 pages. Cartonné. Prix : 2 fr. 30.

COMPÈRE (J.-B.), de l'Institut des Frères des Écoles chrétiennes — **Traité d'analyse logique** accompagné de nombreux exercices et suivi de leçons récapitulatives sur la ponctuation et les principales difficultés grammaticales. 3e édition. *Tamines*, *Duculot-Roulin*. Brochure in-8° de 59 pages. Prix : 1 fr.

DEKEYSER (F.), leeraar aan de landbouwschool van Thielt. — **Handboek voor het onderwijzen en aanleeren der landbouwkunde** in lagere scholen voor volwassenen. *Gent*, *Siffer*. Eerste deel : De schoolhof of schooltuin. 1 boekd. in-8° van 47 bladz. Prijs : 40 centiemen.

Tweede deel : De hof of tuin. 1 boekd. in-8° van 143 bladz. Prijs : 1 fr. 20.

Cet ouvrage, en deux volumes, diffère complètement des nombreuses publications agricoles actuelles. L'auteur ne donne que des notions, mais des notions d'une incontestable utilité pratique.

Dans la première partie, il nous familiarise avec les instruments de jardinage, les principales plantes potagères et autres, quelques insectes nuisibles : animaux et oiseaux insectivores. Dans le second volume, l'auteur étudie la graine, sa germination et le développement ultérieur de la plante. Il donne ensuite les premières notions d'arboriculture, fait connaître les ennemis des arbres fruitiers, décrit les travaux de jardinage, les plantes potagères, les plantes vénéneuses et les plantes médicinales.

Il explique succinctement la digestion, la respiration et la circulation du sang ; enfin, il termine par une énumération complète des insectivores.

Au premier abord, on se demande comment, en si peu de pages, il est possible de parler de tant de choses ! mais l'auteur, ainsi que je l'ai dit, n'a pas la prétention d'inculquer au lecteur des connaissances approfondies, mais bien de le familiariser avec tout ce qui présente un intérêt agricole et je dois dire qu'il a parfaitement réussi.

Son ouvrage, destiné aux écoles, serait parfait sans un trop fort accent de terroir, qui lui fait employer des expressions non permises dans la langue officielle : quelques petites corrections seraient nécessaires. E. T.

DELBŒUF (J.), professeur de langues anciennes à l'Université de Liége, et **ISERENTANT** (P.), professeur à l'Athénée de Malines. — **Chrestomathie latine** à l'usage des commençants, avec deux lexiques et un commentaire grammatical et pédagogique. Première partie. — Cours de septième. 3e édition. *Liége*, *Desoer*. 1 volume in-12 de XII-249 pages. Cartonné. Prix. 2 fr. 50.

DESTRÉE (Mlle T.), directrice de l'École moyenne de Saint-Josse-ten-Noode. — **Contes à mes petites élèves.** *Bruxelles*, *Castaigne*. 1 volume petit in-18 de 82 pages. Prix : 60 centimes.

DESTRÉE (Mlle T.). — **Récits et Causeries.** Nouveau livre de lecture à l'usage des écoles primaires et des classes préparatoires des écoles moyennes. *Bruxelles, Castaigne.* 1 volume in-18 de 164 pages, cartonné toile. Prix : 1 fr. 25.

FÉRON (le Chanoine P.). — **Tirocinium Nepocœsarianum** ou Rudiments de grammaire, vocabulaire et phraséologie, pour préparer l'étude des premiers auteurs : Nepos et César. Première partie destinée aux classes des VIe et Ve latines. *Tournai, Decallonne-Liagre.* 1 volume in-8° de XVI-152-42-56 pages. Prix : 3 fr.

FLEURY (J.), professeur honoraire à l'Athénée royal de Liége, et **DUGUET** (G.), ingénieur et chargé de cours à l'école des mines de Liége. — **Traité de physique élémentaire.** 3e édition. *Bruxelles, Lebègue.* 1 volume in-18 de 614 pages, orné de nombreuses figures. Prix : 6 fr.

KOCH (William), professeur à Athénée royal de Gand. — **Course of translation from flemish into english** with numerous idiomatic expressions. *Gand, Waem-Lienders.* 1 volume in-12 de 100 pages, cartonné. Prix : 1 fr. 50.

PROCÈS (Edmond), S. J. — **Modèles français.** Extraits des meilleurs écrivains avec notices. Cours inférieurs. *Bruxelles, Société belge de Librairie.* 1 volume in-12 de 263 pages. Cartonné. Prix : 1 fr. 50.

REUMONT (L.), professeur au Collège Saint-Stanislas, à Mons. — **Cours d'arithmétique élémentaire** à l'usage des classes préparatoires. *Bruxelles, Société belge de Librairie.* 1 volume in-18 de 174 pages, cartonné. Prix : 1 fr. 25.

Très élémentaire ; en effet, ce petit traité comprend quatre parties : Nombres entiers et opérations sur ces nombres ; nombres décimaux ; système métrique ; fractions ordinaires. Les opérations sont présentées sans démonstrations, comme il convient dans l'enseignement le plus élémentaire, mais un grand nombre de problèmes gradués servent à bien graver les opérations dans la mémoire et en préparent la compréhension. L'extrême simplicité des explications données recommande ce petit ouvrage pour les écoles primaires, l'enseignement préparatoire dans les collèges, etc. Ph. G.

ROBIJNS (Alfred), hoofdonderwijzer te Neer-Oeteren (Limbourg). — **Aardrijkskundige oefeningen en vragen** afgewisseld met herhalingstukken, ten gebruike der lagere scholen en scholen voor volwassenen, volgens de officieële Programma's van 1884 en 1887. *Lier, Van In.* In-8° van 32 bladz. Prijs : 25 centiemen.

ROLAND (Jules), régent à l'école moyenne de l'État, à Namur. — **Histoire de la Belgique.** 6e édition. *Bruxelles, Lebègue.* 1 volume in-18 de 152 pages avec gravures. Prix : 75 centimes.

STERCKX (René), régent à l'École moyenne de l'État, à Neufchâteau, et **GROSSE** (Ursmar), professeur à l'Athénée royal d'Ath. — **Zoologie des écoles moyennes.** 2e édition (Ouvrage extrait du « Traité de Zoologie à l'usage des Athénées » par les mêmes auteurs. *Bruxelles, Lebègue.* 1 volume in-18 de 195 pages orné de nombreuses figures. Prix : 1 fr. 75.

SWOLFS (J.-J.-D.), professeur d'histoire au Petit Séminaire de Malines. — **Petit Manuel d'histoire nationale** d'après le cours de *Mgr A.-J. Namèche.* Disposé pour les pensionnats et les maisons d'éducation. 5e édition, revue et augmentée. (Ouvrage autorisé pour les Athénées royaux et les Écoles moyennes.) *Bruxelles, Société belge de Librairie.* 1 volume in-18 de 174 pages avec cartes. Prix : 1 fr. Cartonné : 1 fr. 15.

THÉLIE (L.), professeur de Mathématiques à l'École normale de Verviers. — **Géométrie élémentaire. Théorèmes et problèmes** comprenant les principales questions posées aux examens de l'École militaire. *Namur, Wesmael-Charlier.* 1 volume in-12 de 111 pages avec figures dans le texte, cartonné. Prix : 2 fr.

Ce recueil d'exercices résolus et posés aux examens d'entrée à l'école militaire rendra de bons services tant aux professeurs qu'aux élèves.

Quelques démonstrations sont cependant trop diluées : Ex. : N° 15, p. 10. « Deux triangles sphériques situés sur la même sphère ou sur des sphères égales sont équivalents si leurs polaires ont même périmètre. » On peut dire simplement : Puisque les polaires ont même périmètre, les triangles sphériques ont même somme d'angles : donc ils sont équivalents.

Les questions de max. et min. sont résolues par des méthodes exclusivement algébriques et figureraient bien mieux dans un traité d'algèbre. Il faut faire des démonstrations géométriques en géométrie. E. S.

ASCÉTISME — PIÉTÉ

BLANCHET (N.). — **Tout pour les âmes du Purgatoire.** Méditations avec faits et révélations particulières, choix de prières indulgenciées, calendrier des indulgences. *Tournai, Casterman.* 1 volume in-18 de 265 pages Prix : 1 fr. 25.

CAPECELATRO (Alfonso), card. arcivescovo di Capua. — **La vita del Padre Rocco,** narrata particolarmente ai Popolani. *Tournai, Desclée.* 1 volume in-8° de 163 pages. Prix : 1 fr.

Le Cardinal Archevêque de Capoue, S. E. Capecelatro, est un orateur distingué et un brillant écrivain de l'Italie actuelle. Il vient de s'exercer à la littérature populaire et nous donne un gracieux opuscule où il raconte aux Napolitains les plus beaux traits de la vie d'un de leurs concitoyens, le Père Rocco.

François Rocco naquit à Naples le 4 octobre 1700. Il entra dans l'ordre des Frères-Prêcheurs. Il montra toujours la plus grande charité et se dévoua tout particulièrement à l'apostolat de

l'enfance, des histrions et des femmes perdues de mœurs. L'arrivée des Bourbons au trône de Naples en 1734 le mit en rapport avec la famille royale ; il fut lié à la reine Caroline et bénit la jeune Marie-Amélie. La population napolitaine affolée de frayeur lors de l'éruption du Vésuve en 1767 recourut au P. Rocco comme à son puissant médiateur auprès de S. Janvier. Ce saint apôtre mourut le 2 août 1782. AD. D.

CEPARI (den E. P.), S. J. — **Leven van de Heilige Maria-Magdalena de Pazzis,** maagd der orde van O. L. Vr. des Bergs Carmelus. Naar den latijnschen tekst der bollandisten. *Gent, Vanderschelden.* 1 boekd. in-12 van 420 bladz. Prijs : 1 fr. 25.

CHÉROT (le P. H.), S. J. — **Saint Louis de Gonzague étudiant.** A propos de son troisième centenaire (1591-1891). *Bruges, Desclée.* 1 volume in-8° de 94 pages, orné de gravures dans le texte et d'une héliogravure. Prix : 1 fr.

Voici un livre charmant que nous voudrions voir se propager. Il coûte un franc. Beaucoup de gens admirent dans S. Louis de Gonzague sa renonciation à la souveraineté paternelle, son angélique pureté, sa mortification extrême. Le pape Benoît XIII l'a décrété patron de la jeunesse studieuse ; qui connaît suffisamment cet étudiant modèle ? C'est pour répondre à cette dernière question que le R. P. Chérot a publié ce nouvel opuscule. Louis de Gonzague fut un travailleur énergique aussi bien dans le siècle que dans le cloître. Il faudrait que les jeunes gens sortis de nos collèges comprissent que ce n'est point assez de ne pas se souiller aux fanges du chemin et de garder au cœur les croyances de leur enfance : nos jeunes catholiques devraient essayer davantage de conquérir une position scientifique. Franchement, il y a ici quelque chose à faire. Puisse le R. P. Chérot être compris comme il mérite de l'être !

A. C. H. D.

GRANELLO (R. P.), O. P. — **The Rosary meditated** with our Holy Father the Pope. A manual, which has several times been blessed by His Holiness Leo XIII. Translated from the 30th edition of the Italian. *Tournai, Desclée.* Brochure in-32 de 51 pages, illustrée. Prix : 20 centimes.

— **Der Rosenkranz betrachtet.** Traduction allemande. Prix : 20 centimes.

— **El Rosario méditado.** Traduction espagnole. Prix : 30 centimes.

GRENOT (R. P.). — **Vie du Révérend Père Jules Delahaye,** de la Société de Marie, missionnaire en Océanie. 2e édition. *Tournai, Casterman.* 1 volume in-8° de IV-306 pages. Prix : 3 fr.

HALLET (F.), aumônier des religieuses de l'Adoration perpétuelle de Watermael-Boitsfort. — **Petit Manuel du Saint Sacrifice de la Messe** ou les cérémonies et les rites de la Sainte Messe, mis à la portée des fidèles chrétiens. Explications recueillies dans les ouvrages de plusieurs auteurs. 2e édition. *Tournai, Casterman.* 1 volume petit in-18 de 144 pages. Prix : 50 centimes.

Abrégé du même ouvrage à l'usage de la jeunesse chrétienne. 1 volume petit in-18 de 96 pages. Prix : 30 centimes.

M. l'abbé Hallet, ancien aumônier du Pénitencier de Saint-Hubert, actuellement aumônier des Dames de l'Adoration perpétuelle à Watermael et de l'orphelinat dirigé par elles, connaît à fond les besoins de la jeunesse. La Sainte Messe, ah ! si on en expliquait bien et souvent les cérémonies, à l'école surtout ! Tous les enfants devraient savoir et expliquer pourquoi, par exemple, le prêtre porte une grande croix sur la chasuble, vêtement sacerdotal propre à la messe seule. Qu'est-ce que l'épître ? Qu'est-ce que l'Évangile? Pourquoi doit-on toujours entendre debout la lecture de l'évangile ? Les réponses données à ces questions ne peuvent manquer d'intéresser l'enfance au plus haut point. Le petit manuel de M. l'aumônier Hallet a été publié en flamand et en français ; son bas prix le met à la portée des plus modestes bourses. AD. D.

HANSEN (den E. P. LEONARDUS), predikheer en leeraar in de Godheid. — **Leven van de Heilige Rosa van Lima**, zuster van de derde orde van den H. Dominicus. *Gent*, *Vanderschelden*. 1 boekd. in-12 van 366 bladz. Prijs : 1 fr. 25.

Joies (les) **du Pardon.** Petites histoires contemporaines pour la consolation des cœurs chrétiens, par l'auteur de la « Méthode pour former l'enfance à la piété ». *Grammont*, *OEuvre de St Charles-Borromée*. 1 volume in-8° de 159 pages. Prix : 1 fr.

C'est une série de cinquante-trois nouvelles, joliment racontées, mais où peut-être l'uniformité deviendrait un écueil si on lisait tout d'un trait. Les *Joies du Pardon*. C'est toujours la même finale. Cela devient intéressant au contraire, si ces divers récits sont lus à des intervalles quelque peu séparé. D.

LABIS (le Chanoine F.), docteur en théologie. — **Le Chemin de la Croix.** Exposé historique, théorique et liturgique de cette dévotion, suivi des documents authentiques émanés du Saint-Siège. *Tournai*, *Casterman*. 1 volume in-12 de 208 pages. Prix : 1 fr. 25.

Leven en Vereering van den H. Siardus, vijfden abt van Mariëngaard in Friesland, der orde van Premonstreit. *Averbode*, *Drukk. Compiet*. In-12 van 75 bladz. Prijs : 60 centiemen.

MAILLY (le P. F.-L.), rédemptoriste. — **La simplicité évangélique.** *Tournai*, *Casterman*. 1 volume in-32 de 172 pages. Prix : 80 centimes.

MAINERI (P. ALESSANDRO), S. J. — **Vita di San Luigi Gonzaga**, della Compagnia di Gesù ; compendiata per la gioventù dal P. *P. Ballerini. S. J. Tournai*, *Desclée*. 1 volume in 8° de VI-187 pages avec nombreuses gravures dans le texte. Prix : 1 fr.

Même ouvrage. Édition in-18. Prix : 70 centimes.

Manuel des personnes qui portent la ceinture augustinienne sous le patronage de Notre-Dame de Consolation de Saint Augustin et de Sainte Monique, par un prêtre visiteur diocésain des communautés religieuses. *Bruxelles, Imp. Polleunis.* Brochure in-18 de 22 pages.

MARIE-ANTOINE (le Père), capucin. — **Léon XIII et le Tiers-Ordre.** Manuel séraphique. Appel à tous les catholiques. Nouvelle édition revue et augmentée. *Tournai, Casterman.* 1 volume petit in-18 de 252 pages. Prix : 80 centimes.

MATTEIS (P. Pasquale de), S. J. — **Le Sei Domeniche** con un triduo in apparecchio divoto alla festa dell' angelico Giovanni San Luigi Gonzaga della compagnia di Gesu. *Tournai, Desclée.* Brochure in-32 de 102 pages. Prix : 20 centimes.

MEKEER (Priester). — **Dom Bosco**, de vader der verlatene jeugd. Naar het duitsch. *Averbode, Drukk. Compiet.* In-12 van 40 bladz. Prijs : 25 centiemen.

Mère (la) **modèle.** Opuscule destiné aux anciennes élèves d'établissements chrétiens. *Tournai, Casterman.* Brochure in-32 de 32 pages. Prix : 15 centimes.

Neuvaine du Souvenez-vous à N.-D. du Sacré-Cœur, espérance des désespérés, suivie d'un triduum d'actions de grâces. *Averbode, Imp. Compiet.* Brochure in-32 de 40 pages. Prix : 10 centimes.

La même brochure en flamand. Même prix.

Notre-Dame du Sacré-Cœur d'Issoudun est une dévotion devenue populaire. L'image bénie se rencontre et dans les temples et dans les couvents et dans les maisons particulières. Cette neuvaine sera lue et méditée avec fruit. D.

PETIT (P. Adulpho), S. J. — **Sacerdos.** Rite institutus piis exercitationibus menstruae recollectionis. Series prima Nova editio. *Bruges, Desclée.* 1 volume in-18 de xvi-268 pages (filets rouges). Prix : 1 fr. 50.

Cette nouvelle édition ne sera certainement pas la dernière. L'ouvrage du Père Petit aura un succès toujours grandissant. On appréciera de plus en plus cette doctrine aussi sûre que claire, cette direction non moins forte que suave, cette onction indéfinissable, ce style élégant à la fois et simple, et surtout ce qu'une longue expérience peut seule donner, cette connaissance si complète de la vie sacerdotale de nos jours, de son esprit, de ses besoins, de ses œuvres, de ses dangers et de ses consolations.

Puissance des bonnes lectures démontrée par des exemples contemporains, par l'auteur de la « Méthode pour former l'enfance à la piété ». *Grammont, Œuvre de St Charles-Borromée.* Brochure in-8° de 64 pages. Prix : 25 centimes.

Cet opuscule de vulgarisation débute par la réfutation de diverses objections *on ne lit pas*, etc.

Hélas ! on lit et on lit beaucoup de mauvais livres, de mauvais journaux, de détestables romans. Une vingtaine d'exemples bien choisis, bien racontés montrent la puissance des bonnes lectures. On citera toujours à l'appui de cette thèse la conversion de S. Augustin et de S. Ignace de Loyola. D.

ROUVIER (P. F.), S. J. — **Vida de San Luis Gonzaga** de la Compânia de Jesus. Traducida y aumentada par D. Fr. Diez de Rivera. *Tournai*, *Desclée*. Brochure in-18 de 63 pages (filets rouges). Prix : 50 centimes.

SAINT-OMER (le P.), de la Congrégation du T. S. Rédempteur. — **Pratique de la Perfection** mise à la portée des fidèles de toute condition d'après Saint Alphonse de Liguori. Ouvrage extrait des écrits du Saint Docteur. Dixième édition. *Tournai*, *Casterman*. 2 volumes in-18 de xv-439 et 476 pages. Prix : 3 fr.

VAN DEN LESEN (Fr. G.), supprior der abdij van Berne. — **Beknopte Levensgeschiedenis van den H. Norbertus**, stichter der orde van Premonstreit, apostel van Antwerpen. aartsbisschop van Maagdenburg. *Averbode, Drukk. Compiet*. 1 boekd. in-8° van 415 bladz. Prijs : 2 fr.

WEEMAES (E.), S. J. — **Gezangen**. *Gent*, *Vanderschelden*. 1 boekd. in-8° van 504-LXXXV bladz. Prijs : 5 fr.

VARIA

Annuaire Rozez 1891-92. Almanach général officiel du commerce, de l'industrie, de la magistrature et de l'administration ou Recueil des 1,500,000 adresses du Royaume de Belgique, fondé en 1849 (XLIIe année), publié avec le concours du gouvernement et rédigé sur les documents fournis par les ministères, les corps administratifs et les administrations communales, sous la direction de A. Rozez. *Bruxelles*, 45, *rue Henri Maus*. Bruxelles et Provinces, un fort volume in-8°, relié toile. Prix : 25 fr.

Bruxelles seulement : 1 volume. Prix : 12 fr. 50.
Provinces — 1 volume. Prix : 14 fr. 50.

CLAEYS (den Z. E. H. Dr H.), pastoor der Sint-Nicolaaskerk (Gent). — **Vlaamsche Redevoering** uitgesproken in de algemeene vergadering (10 september 1891) van het Katholiek Congres van Mechelen. *Gent*, *Siffer*. In-8° van 13 bladz. Prijs : 25 centiemen.

COREMANS (P.), inspecteur-adjoint à l'Abattoir de Cureghem. — **Inspection des Viandes. Manuel à l'usage des inspecteurs non-vétérinaires**. *Bruxelles*, *chez l'Auteur*. 1 volume in-18 de 142 pages. Prix : 3 fr.

Guide du Vélocipédiste en Belgique publié par la Ligue vélocipédique belge. *Anvers, Imp. Theunis.* 1 volume in-18 de 146 pages, avec carte et table des itinéraires hors texte. Cartonné toile souple Prix : 2 fr. 50.

HALLEMANS fils (J.), tailleur. — **Manuel de coupe pour tailleurs.** Méthode extrêmement simple et facile permettant à tout tailleur d'apprendre la coupe sans professeur. 4me édition revue, corrigée et considérablement augmentée. *Bruxelles, Hallemans-Parquin.* Brochure petit in-4° de 16 pages. Prix : 1 fr. 50.

KANNENGIESER (A.). — **Un Curé allemand extraordinaire.** Etude sur M. l'abbé S. Kneipp. *Bruxelles, Société belge de Librairie*, Brochure in-18 de 60 pages. Prix : 75 centimes.

Les lecteurs qui connaissent les deux ouvrages de M. le Curé Kneipp, *Cure d'eau* et *Vivez ainsi*, voudront sans doute se renseigner sur le célèbre curé, devenu médecin par charité pour les âmes. Cette brochure nous fait bien connaître cet homme extraordinaire, quelle que puisse être la valeur de sa médication. Dans un siècle plus ou moins matérialiste, on aime à entendre dire que l'homme est autre chose qu'une machine vivante ; on est heureux de constater que l'hygiène de l'âme contribue à la santé du corps. Cet opuscule fera naturellement son chemin tout seul. A. C. H. D.

JANSENS (R. P. Dom Laurent), bénédiction de Maredsous. — **Rapports et Discours présentés et prononcés au Congrès eucharistique d'Anvers.** *Anvers, Typ. Bellemans.* Brochure in-8° de 39 pages.

Le bénédictin de Maredsous, dont nous venons d'écrire le nom, a pris une position prépondérante, l'an dernier, au Congrès eucharistique d'Anvers. Parmi les trois rapports présentés à l'assemblée, nous avons à signaler, entre autres, *l'enseignement de la liturgie de la messe.* L'auteur a raison : on ne nous a pas suffisamment enseigné au collège le cérémonial de la messe. Et cependant la messe est le sacrifice de la Loi nouvelle. Il faut bien le dire, nos frères séparés, les ritualistes, anglais surtout, connaissent mieux que plusieurs d'entre nous l'historique de la célébration de la messe depuis l'antiquité jusqu'à l'époque présente. Il appartient aux pasteurs des âmes tout autant qu'aux chefs d'établissements d'instruction d'étudier les moyens de combler les lacunes, là où il y en a, signalés par le zèle éclairé de l'éloquent bénédictin. A. C. H. D.

Plan de la Ville d'Anvers et ses environs (1891) avec table alphabétique des rues, places, etc., de la ville d'Anvers. *Anvers, Huybrechts.* In-18, cartonné Prix : 1 fr. 50.

Tableau général officiel de concordance des anciens et nouveaux numéros des maisons de Bruxelles et de ses communes limitrophes (Anderlecht, Etterbeek, Forest, Ixelles, Koekelberg, Laeken, Molenbeek-Saint-Jean, Saint-Gilles, St-Josse-ten-Noode, Schaerbeek et Uccle), publié par la Société « L'Union des Géomètres » de Bruxelles, à la suite du recensement de 1890. *Bruxelles, 45, rue Henri Maus,* Brochure in-8° de 110 pages. Prix : 2 fr. 50.

VAN CALOEN (R. P. D. Gérard), bénédictin de Maredsous. — **La question religieuse chez les Grecs** (servant de développement au rapport lu en 1re section au Congrès des catholiques à Malines, sur « Le retour à l'unité catholique des églises séparées d'Orient ». *Bruges*, *Desclée*. Brochure in-8° de 16 pages.

Nous sommes divisés d'avec les Grecs schismatiques sur plusieurs points de dogme, notamment sur la procession du Saint-Esprit. Cette malheureuse séparation religieuse s'est compliquée depuis plusieurs siècles de conflits politiques. Les préjugés nationaux sont effrayants. En définitive, — mais nos pauvres frères égarés l'oublient trop, — *catholique* veut dire universel. Le Pape Léon XIII, dans son encyclique *immortale Dei opus*, a rappelé de nouveau tous les principes à cet égard. Que faire ? Dom van Caloen voit une solution dans l'établissement de moines venus des régions occidentales, mais pratiquant le rite grec. Question à méditer.

Ad. D.

PÉRIODIQUES

Belfort (Gent, Siffer), *September-October* 1891 : Th.-I. Welvaarts : Kommetje van den H. Franciscus van Assisië. — R. Butaye : Bewijskracht der voorzeggingen in hun geheel beschouwd. — F. Drijvers : Zending der Staatsmacht. — P. Alberdingk Thijm : Over praalgraven. — Dr H. Claeys : Vlaamsche Redevoering uitgesproken op het Katholiek Congres te Mechelen. — Schrijven voor het volk. — Driemaandelijksch overzicht. — F. Willems : Naastenliefde. — Pastoor Schuermans. — J. de Brabanter : De vlaamsche lier. — Het Congres van Mechelen. — Eene nieuwe bloemlezing. — De verpleging der weeskinderen. — XXIste taal- en letterkundig Congres te Gent. — Boekennieuws en Kronijk. (Maandelijks. Per jaar 6 fr.)

Ciel et Terre (Bruxelles, Weissenbruch). 1er *Octobre* 1891 : W. Huggins : Les nouvelles méthodes d'observation en astronomie. — Des particules solides et liquides contenues dans les nuages (d'après J. Aitken).

16 *octobre* : Steppes et Toundras. — A. Lancaster : Revue climatologique mensuelle. (Bi-mensuel : Par an : 8 fr.)

Dietsche Warande (Gent, Siffer) *N°* 5 (1891) : C. Buter : De handel, vooral in de Nederlanden, tijdens Karel den Grooten, — Stratenus ; De stem der doode. — Pol de Mont : Vijf hedendaagsche dichters (H. Gorter. — A. Rodenbach. — H. Swarth. — L. Coupérus. — J. Van Looz). — Th. Welvaarts : Rumoldus Colibrant, eerste abt van Postel. — Dom W. Van Heteren : Kunstenaars en kunstwerken in de belgische benediktijner-kloosters, van de 10e tot het midden der 13e eeuw (St Truyen). — Boekenkennis. — Omroeper. (Verschijnt alle twee maanden. Per jaar : 12 fr. 50.)

Jeune Belgique (Bruxelles, Lacomblez) *Septembre* 1891 : L'Art pour l'Art au Congrès de Malines. — F. Severin : Poèmes. — M. Desombiaux : Vers de l'espoir. — A. Arnay : Album-Blättchen. — E. de Castro : Oarystos. — J. Nêve : Le Jubilé

de l'Ecole Saint-Luc et la renaissance de l'art en Belgique. — E. Verlant : Le salon d'Anvers. — A. Giraud : Chronique littéraire.

Octobre 1891. Maurice Maeterlinck et le Prix triennal. — A. Giraud : Les vaines rencontres. — G. Eekhoud : Cycle patibulaire. — V. Gille : Madeleine. — E. Verlant : Trois pièces d'Ibsen. — J. Itibéré da Cunha : Vers. — G. Destrée : Littérature anglaise (Le sommeil de ma sœur). — A. Giraud : Chronique littéraire. (Mensuel. Par an : 7 fr.)

Magasin littéraire (Gand, Siffer). *Septembre* 1891 : H. Bordeaux : Villiers de l'Isle-Adam. — A. Cousot : Golfe de Naples. J. Onraet : Le liquoriste ; les deux diamants. — E. De Groote : Cauchemar Japonais. — G. Delacroix : Les forêts. — H. Carton de Wiart : Néo-mysticisme flamand. — J. Casier : Idéals. Petite Chronique. — Bibliographie. (Mensuel. Par an : 10 fr.)

Mentor agricole (Bruxelles, 6 rue des Eburons). 18 *Octobre* 1891 : La Perre de Roo : Les pigeons Queue de paon. - Les poules sauvages. — Effets de la foudre sur les couvées. — H. Moreau : L'amateur d'oiseaux de volière. — C. P. Garnier : Les chiens courants. (Hebdomadaire. Par an : 12 fr.)

Mouvement antiesclavagiste (Bruxelles, Imp. Goemaere). 25 *Septembre* 1891 : Capitaine Jacques : Notre Courrier d'Afrique. — L'œuvre antiesclavagiste au Congrès de Malines (Discours et rapports de Mgr Stillemans, M. Descamps-David, Baron L. Bethune, Comte H. d'Ursel, M. Nyssens). — Desjardins : La traite Maritime, le droit de visite et la conférence de Bruxelles. — Cte d'Ursel : Chronique africaine. (Mensuel. Par an : 5 fr.)

Précis historiques (Bruxelles, Vromant). *Octobre* 1891 : La T. S. Vierge Marie, Mère de Dieu, déclarée Patronne du Congo (Lettre apostolique de S. S. Léon XIII). — Le 4e Congrès général des catholique à Malines. (Mensuel. Par an : 6 fr.)

Revue de Belgique (Bruxelles, Weissenbruch) *Octobre* 1891 : J. Carlier : Talleyrand et la Belgique. — M. Coppin : Solesme seul aysme (Roman couronné). — P. Hagemans : Les sociétés coopératives de construction aux Etats-Unis d'Amérique. (Mensuel. Par an : 12 fr.)

Revue bénédictine (Abbaye de Maredsous). *Octobre* 1891 : La question des deux Amalaire. — Les persécutions des trois premiers siècles de l'Eglise. — Le Congrès de Malines et ses travaux de section. — La théorie de l'Art pour l'Art au Congrès de Malines. (Mensuel. Par an : 5 fr.)

Revue Générale (Bruxelles, Société belge de Librairie). *Octobre* 1891 : L. de Monge : Dieu, par Victor Hugo. — Cte J. Grabinski : M. Crispi (fin). — P. Saey : Les origines du socialisme. — Ch. d'Héricault : Mademoiselle Sous-Pliocène (suite). — Cte Conrad de Buisseret : Des Carpathes aux Balkans. — Cte Th. de Renesse : Noblesse oblige (2e article). — E. Trogan : Lettre de Paris. — Ch. Woeste : Adolphe Kolping. — d'Alagon : Poussière. — E. Vander Smissen : La question sociale en Belgique et le Congo. — E. Gilbert : Au loin ! (Mensuel. Par an : 12 fr.).

BIBLIOGRAPHIE ÉTRANGÈRE

En dehors des ouvrages appréciés dans ce Bulletin, *la Société belge de Librairie n'entend pas recommander les livres simplement annoncés.*

Tous les ouvrages annoncés peuvent être envoyés contre remboursement ou contre envoi du montant en mandat ou timbres-poste. — Adresser les demandes à M. Oscar Schepens, Directeur de la Société belge de Librairie, rue Treurenberg, 16, Bruxelles.

THÉOLOGIE — APOLOGÉTIQUE

DE RÉGNON (Th.), S. J. — **Etudes de théologie positive sur la Sainte Trinité.** Première série : Exposé du dogme : *Paris, Retaux.* 1 vol. in-8° de XI-514 pages. 7.50

Theologisches Hilfslexikon bearbeitet unter Leitung der Redaktion von Perthes Handlexikon für evangelische Theologen. Vollständig bis mitte 1892, in 2 Bänden von je et wa 10 Lieferungen. *Gotha, F. A. Perthes.* I. Lieferung, enthält : Band I, Abt. 6 : Neutestamentliches Wörterbuch (Vollständig) — Abt 1 : Chronologische Tafel (Erster Bogen). In-8° de 80 pages. 1.35

La première livraison de ce dictionnaire, destiné à faciliter et compléter le dictionnaire de théologie protestante édité par Perthes à Gotha, comprend un lexique complet des mots grecs du Nouveau Testament avec leur signification en allemand et ensuite la première partie d'une table chronologique donnant toutes les dates principales de l'histoire universelle en rapport avec l'histoire de la religion.

PHILOSOPHIE — MORALE

BADAUD (U.-N.). — **Coup d'œil sur les thaumaturges et les médiums du XIXe siècle.** *Genève, Trembley.* 1 volume in-18 de XV-340 pages.

Bien des prétentions scientifiques sont réduites ici à leur juste valeur. Il n'arrive que trop souvent qu'on veut faire de prétendues théories scientifiques des armes contre la foi. L'auteur invite ces savants à être plus modérés dans leur ardeur. S.

BELLAMY (l'abbé), professeur au grand Séminaire de Vannes. — **La vie surnaturelle considérée dans son principe.** *Paris, Retaux.* 1 volume in-8° de VII-343 pages. 4 »

FERRET (l'abbé). — **La Cause de l'hypnotisme.** *Paris, Téqui.* 1 vol. in-12 de 366 pages. 3 »

GAILHARD (le Dr G.). — **Darwinisme et Spiritualisme.** *Paris, Perrin.* 1 volume in-12 de 371 pages. 3.50

Que la théorie darwiniste, telle qu'elle a été élaborée par les disciples du maître anglais, n'a pour elle ni la rigueur des principes, ni l'autorité des faits, telle est la thèse démontrée dans cet excellent manuel. L'auteur examine une à une les affirmations et les hypothèses des évolutionnistes outrés : rien de ce qui est solidement établi ou scientifiquement admis ne prouve quoi que ce soit contre la création de l'âme humaine: au contraire, un examen vraiment scientifique de la réalité des choses confirme la thèse spiritualiste. On pourrait parfois désirer, de la part de l'auteur, plus de netteté dans les expressions : ainsi, je n'appellerais pas une intelligence l'instinct des animaux ou leur finesse de perception.
S.

HUXLEY (TH.-H.). — **La Place de l'homme dans la nature.** Avec une préface de l'auteur pour l'édition française. *Paris*, *Baillière*. 1 volume in-12 de VIII-360 pages. 3.50

PEREZ (BERNARD). — **Le Caractère de l'enfant à l'homme.** *Paris, Alcan.* 1 volume in-8° de IV-309 pages. 5 »

PLYTOFF (G.). — **Les sciences occultes,** *Paris*, *Baillière*. 1 volume in-12 de 320 pages avec 145 figures intercalées dans le texte. 3.50
(Bibliothèque scientifique.)

Livre plein d'erreurs philosophiques et religieuses. L'auteur commence par déclarer que son livre n'est pas un livre de foi ; il regrette le surnaturel et ne cache pas son admiration pour un grossier panthéisme. Tout cela sans fournir aucune preuve. S.

PROAL (LOUIS), conseiller à la Cour d'Aix. — **Le Crime et la peine.** Ouvrage couronné par l'Académie des sciences morales et politiques de France. *Paris, Alcan.* 1 vol. in-8° de XV-544 pages. 10 »

THAMIN (R.). — **Education et positivisme.** *Paris, Alcan.* 1 volume in-18 de 187 pages. 2.50

SCIENCES JURIDIQUES ET POLITIQUES

BARBIER (V.), directeur des douanes en retraite. — **Monographie des directions des douanes de France** établie sur les documents officiels et les publications les plus récentes. *Paris, Berger-Levrault.* 2 volumes gr. in-8° de 1085 pages. 16 »

BÉDARRIDE (J.). — **Des chemins de fer au point de vue du transport des voyageurs et des marchandises.** 3e édition, revue et annotée par H.-F. Rivière. *Paris, Chevalier-Marescq.* 2 volumes in 8° de 450 et 478 pages. 18 »

CAIX DE SAINT-AYMOUR (le Vte DE). — **Arabes et Kabyles.** Questions algériennes. *Paris, Ollendorff.* 1 volume in-12 de 288 pages. 3 50

DECORSANT (LOUIS), docteur en philosophie et théologie. — **Louis Windthorst en Allemagne et le rôle du Clergé en France.** *Paris, Lecoffre.* Brochure in-12 de 77 pages. 1 »

DE CYON (E.). — **La Russie contemporaine.** Etudes politiques. Les principes de l'autocratie. — La France et la Russie. — La question des juifs. *Paris, Calmann-Lévy.* 1 volume in-12 de VII-380 pages. 3.50

GAUDRÉ (FRANÇOIS), docteur en droit. — **Etude sur la preuve de la date des actes sous seing privé à l'égard des tiers** (Art. 1328 Code civ.). *Paris, Chevalier-Marescq.* 1 volume in-8° de 180 pages. 5 »

GAURE (M.-J.), avocat. — **Les tarifs des notaires et les frais accessoires des actes notariés** ou honoraires tarifés, honoraires conventionnels, taxe, recours des clients contre les notaires, recours des notaires contre leurs clients ; droits d'enregistrement, de transcription, d'hypothèque afférents à chaque acte notarié. *Paris. Chevalier-Marescq.* Brochure in-8° de 44 pages. 1 »

GUÉRIN (Mgr PAUL), camérier de S. S. Léon XIII. — **Catéchisme politique.** Finances. —. Administration. — Justice. — Cultes. — Instruction. — Presse. — Armée. — Société. — Civilisation. — Gouvernement. Nouvelle édition. *Paris, Perrin.* 2 volumes in-8° de XX-583 et 744 pages. 15 »

JULLEMIER (LUCIEN) et **REULLIER** (PAUL), avocats à Paris. — **Les Lapins, les dommages aux champs, la responsabilité.** *Paris, Firmin-Didot.* 1 volume in-18 de V-236 pages. 3.50

Mon Oncle le Jurisconsulte de M. Edm. Picard montre à son élève les splendeurs du Bois de la Cambre et lui fait saisir le mystérieux

réseau de règles juridiques qui limite la forêt, la protège, en détermine l'administration, l'exploitation, etc. : Tout est l'objet du Droit ! dit le digne juriste. Il va de soi que, si, en l'occurrence, un lapin avait montré le bout de l'oreille, *Mon Oncle le Jurisconsulte* lui eût bientôt fait son dossier juridique.

C'est de ce rôle que se sont chargés MM. les avocats Jullemier et Réullier, du Barreau de Paris. Qui est responsable des dégâts causés par les lapins devenus trop nombreux ? Quelle est la mesure respective des droits du maître de chasse et du cultivateur voisin ? Tel est le problème. Les Tribunaux ont très souvent à l'examiner. Nos auteurs indiquent la doctrine et la jurisprudence sur cette matière. Leur travail est méthodiquement coordonné et la forme en est simple et claire en même temps qu'élégante. J. M.

LAURENT (le Dr Émile). — **L'Anthropologie criminelle et les nouvelles théories du crime.** *Paris*, *Société d'éditions scientifiques.* 1 volume in-8° de 160 pages avec portraits hors texte des principaux criminologistes français et étrangers. 3 »

VAN SWINDEREN (O.-Q.). — **Esquisse du droit pénal actuel dans les Pays-Bas et à l'étranger.** Tome Ier, *Groningue*, *Noordhoff.* 1 vol. in-4° de IV-362 pages. 20 »

ECONOMIE SOCIALE

BLOCK (Maurice), de l'Institut de France. — **Le Socialisme moderne.** *Paris*, *Hachette.* 1 volume in-12 de 196 pages. 2 »

MICHEL (Georges), rédacteur au « Journal des Débats » et à « L'Economiste français ». — **Histoire d'un Centre ouvrier** (Les concessions d'Anzin). Ouvrage publié avec la collaboration de *Alfred Renouard*, ingénieur civil. *Paris*, *Guillaumin.* 1 volume in-12 de 288 pages. 3.50

SCIENCES HISTORIQUES

ALLAIN (E.), archiviste du diocèse de Bordeaux. — **L'œuvre scolaire de la Révolution (1789-1802).** Etudes critiques et documents inédits. *Paris*, *Firmin-Didot.* 1 volume in-8° de VII-436 pages. 6 »

DELORME (Amédée). — **Journal d'un sous-officier (1870)**, illustré de 80 vignettes par H. Vogel, Ch. Morel et Gérardin. *Paris*, *Hachette.* 1 volume in-12 de 332 pages. 3.50

ERMENEGILDO (Costi). — **Storia d Etiopia.** *Milan*, *Brigola.* 1 volume in-12 de 300 p. 2.50

Nous l'avons dit bien des fois déjà dans nos comptes rendus bibliographiques : il n'est point possible de tout savoir. Mais aujourd'hui, par suite de l'état de la société contemporaine, il faut se trouver préparé à parler sur une foule de sujets. De là, la nécessité, de plus en plus démontrée, de travaux condensés sur telle ou telle question intéressante. Un lieutenant italien du 60e régiment d'infanterie dédie son ouvrage sur l'Ethiopie à M. le Ministre, aujourd'hui démissionnaire, Crispi, dont il admire la politique coloniale. Nous n'avons pas à nous préoccuper de cette question-là ; mais nous savons gré à l'auteur des détails qu'il nous donne sur ce pays d'Ethiopie nommé par Moïse, dont la reine rendit visite à Salomon, et connu depuis trois siècles sous le nom d'Abyssinie.

M. Costi Ermenegildo nous retrace les annales de la contrée jusqu'aux temps actuels et nous en fait la description géographique. Cette contribution aux explorations africaines, si fort à la mode en ce moment, ne passera pas inaperçue auprès des connaisseurs. A. C. H. D.

MARBOT (Général Bon de). — **Mémoires.** Tome III : Polotsk — La Bérésina — Leipzig — Waterloo. Ouvrage accompagné d'une héliogravure et de fac-similé d'autographes. *Paris*, *Plon.* 1 volume in-8° de 447 pages. 7.50

MELUN (Vicomte Armand de). — **Mémoires,** avec son portrait en taille-douce gravé par Gaillard, revus et mis en ordre par le Comte Le Camus. *Paris*, *Leday.* 2 volumes petit in 8° de XVIII-269 et 376 pages. 6 »

PAJOL (le Comte), général de division. — **Les guerres de Louis XV.** Tome VII accompagné du portrait de l'auteur. *Paris*, *Firmin-Didot.* 1 volume in-8° de 600 p. 12 »

LITTÉRATURE — ROMANS

BEAUMONT (la Cᵗᵉˢˢᵉ ANDRÉ DE). — **Une bachelière.** *Paris, Gautier.* 1 volume in-12 de 310 pages 3 »

BEAUREPAIRE (Lᵗ-Colonel DE). — **Jérôme le Trompette.** *Paris, Téqui.* 1 volume in-12 de 323 pages, couverture illustrée. 3 »

BRADA. — **L'Irrémédiable.** *Paris, Plon.* 1 volume in-12 de 260 pages. 3.50

COLOMB (J.). — **Chimères !** *Paris, Firmin-Didot.* 1 volume in-12 de 312 pages. 2.50
(*Bibliothèque des Mères de famille.*)

CROISET (ALFRED et MAURICE). — **Histoire de la littérature grecque.** Tome III (Période attique — Tragédie — Comédie — Genres secondaires, par M. Croiset. *Paris, Thorin.* 1 volume in-8° de 677 pages. 8 »

DES AGES (LUCIE). — **La destinée.** *Paris, Gautier.* 1 volume in-12 de 250 pages. 2 »

DU CHATEAU (PIERRE). — **Père prodigue.** *Paris, Gautier.* 1 volume in-12 de 252 pages. 2 »

DUVAL (GEORGES). — **Œuvres dramatiques de Richard Brinsley Sheridan.** Traduction complète et nouvelle. *Paris, Charpentier.* 1 volume in-12 de 419 pages. 3.50

ENAULT (LOUIS). — **Tragiques amours.** *Paris, Hachette.* 1 volume in-12 de 463 pages. 3.50

GRÉVILLE (HENRY). — **L'Héritière.** *Paris, Plon.* 1 volume in-12 de 280 pages. 3.50

KARR (ALPHONSE). — **Le Siècle des Microbes.** *Paris, Calmann-Lévy.* 1 volume in-12 de 320 pages. 3.50

IBSEN (HENRIK). — **Hedda Gabler.** Drame en quatre actes traduit par M. Prozor. *Paris, Savine.* 1 volume in-18 de 261 pages. 3.50

LE BEAUMONT (MAURICE). — **Sans foyer.** *Paris, Gautier.* 1 volume in-12 de 251 pages. 2 »

MALOT (HECTOR). — **Anie.** *Paris, Charpentier.* 1 volume in-12 de 369 pages. 3.50

MARYAN (M.). — **Les tuteurs de Mérée.** Nouvelle édition. *Paris, Gautier.* 1 volume in-12 de 276 pages. 2 »

PERK (BETSY). — **'t Recept van den dokter.** Blijgeestig kamerspel in vier bedrijven *Hoorn, Boldingh.* 1 boekd. in-12 van 112 bladz. 2 »

Cette pièce est bien écrite, mais un peu longue pour un sujet qui est de toute simplicité. Le dialogue est vif, les caractères des différents personnages sont bien tracés.

La pièce est surtout destinée à la scène hollandaise ; si un directeur de théâtre, en Flandre ou en Brabant, voulait la faire représenter, il devrait changer d'abord beaucoup d'expressions purement hollandaises et tout à fait hors d'usage ici. D.

RABUSSON (HENRY). — **Moderne.** *Paris, Calmann-Lévy.* 1 vol. in-12 de 285 pages. 3.50

SWARTH (ED.). — **Ooms Nalatenschap.** Roman in een deel. *Amsterdam, Buys.* 1 boek. in-16 van 242 bladz. 5.25

VAN DER LANS (J.-R.). — **Humoresken en Novellen.** *Edam, Roldanus.* 1 boekd. in-12 van 200 bladz. 1.25

TECHNOLOGIE — TRAVAUX PUBLICS

BARDE (CHARLES), ingénieur et architecte. — **Salubrité des habitations et hygiène des villes.** Humidité. — Waterclosets. — Drainage. — Plomberie. — Cuisines. — Planchers. — Dallages. — Chauffages. — Ventilation. — Services d'eau. — Egouts. — Voirie. — Edilité — Assainissement des villes, etc. *Genève, Stapelmohr.* 1 volume in-8° de 344 pages avec 22 figures. 6 »

On s'occupe actuellement beaucoup de l'hygiène des villes et des habitations, mais il faut croire que les applications pratiques des belles théories que l'on expose dans les congrès sont bien difficiles à réaliser, car architectes et ingénieurs, à de rares exceptions près, s'en tiennent religieusement aux anciens errements. Il n'existait pas d'ouvrage pratique récent traitant de cette primordiale question de la salubrité, M. Barde s'est chargé de remplir cette lacune et il nous semble avoir bien réussi.

Il traite en détail, d'abord l'hygiène des habitations particulières, leurs services divers, le drainage intérieur, le chauffage et la ventilation ; il examine ensuite la question des grandes villes et leur assainissement. Il critique avec raison les règlements ineptes qui les régissent en général ; il termine enfin en indiquant les

améliorations nécessaires à apporter presque partout au régime actuel. P. G.

CHRISTIE (G.) et **CHAREYRE** (E.), architectes. — **Manuel de l'architecte-maçon**. *Paris, Flammarion*. 1 volume in-18 de 222 pages illustré de 150 figures. » 75
Relié percaline souple. 1.25

DE MONT-SERRAT (E.) et **BRISAC** (E.), ingénieurs de la Compagnie parisienne du gaz. — **Le Gaz et ses applications**. Eclairage. — Chauffage. — Force motrice. *Paris, Baillière*. 1 volume in-18 de 368 pages avec 86 figures intercalées dans le texte. Relié toile. 4 »

GUILHAUMON (J.-B), ancien officier de vaisseau. — **Eléments de Navigation et de Calcul nautique** précédés de notions d'astronomie. 1re partie. Astronomie et Navigation. — 2e partie : Types de calculs nautiques. *Paris, Berger-Levrault*. 2 volumes (in-8° de 370 pages et in-4° de 136 pages) avec 153 figures et 2 planches. 12 »

HUGUENIN (PHILIPPE). — **Aide-mémoire de l'Ingénieur**. Mathématiques. — Mécanique. — Physique et Chimie. — Résistance des matériaux. — Statique des constructions. — Eléments des machines. — Machines motrices. — Constructions navales. — Chemins de fer. — Machines. — Outils. — Machines élévatoires. — Technologie. — Métallurgie du fer. — Constructions civiles. — Législation industrielle. — (Edition française du Manuel de la Société « La Hütte »). 2e édition. *Paris, Baudry*. 1 fort volume in-12 de 1200 pages. Reliure souple. 15 »

MADAMET (A.). — **Résistances des matériaux**. *Paris, Bernard*. 1 volume in-8° de 486 pages avec figures. 20 »

PETIT (J.-EUG.), conducteur des Ponts et chaussées. — **Aide-mémoire des conducteurs et commis des ponts et chaussées**, agents voyers, chefs de section, conducteurs et piqueurs des chemins de fer, contrôleurs des mines, adjoints du génie, entrepreneurs et, en général, de toute personne s'occupant de travaux. *Paris, Baudry*. 1 volume relié en maroquin et orné de nombreuses figures dans le texte. 15 »

VIGREUX (L.), ingénieur civil. — **Application de l'eau sous pression**. Projet de manutention hydraulique dans une gare de chemin de fer. *Paris, Bernard*. 1 volume in-8° de 140 pages avec atlas de 30 planches. 20 »

SCIENCES PHYSIQUES

Annuaire de l'Observatoire municipal de Montsouris (Ville de Paris) pour l'an 1891. Météorologie. — Chimie. — Micrographie. — Applications à l'Hygiène. *Paris, Gauthier-Villars*. 1 volume petit in-18 de 560 pages. 2 »

Petit volume plein de choses intéressantes. Outre la description des instruments enregistreurs à l'aide desquels se font les observations météorologiques dans cet établissement de la Ville de Paris et des tables de réduction dont l'emploi est constant dans ces recherches, on y trouve les résultats des observations quant à la pression barométrique, la direction du vent, la température, la pluie tombée, soit sous forme de graphiques, soit résumés par M. Descroix. La marche de la température dans ces dernières années est particulièrement intéressante. Le mémoire de M. Albert Lévy donne la méthode et les résultats de ses analyses de l'air et surtout des eaux de la Ville de Paris, tant l'eau de source que celle des rivières.

Enfin, un travail très remarquable de M. Miquel sur l'analyse micrographique de l'air et des eaux à Paris expose longuement sa méthode pour déterminer la teneur de l'atmosphère ou de l'eau en bactéries et en moisissures et fait connaître les variations par mois des quantités de microbes par mètre cube d'air, puis par semaine et par heure et enfin par centimètre cube d'eau dans les mêmes périodes. On voit avec stupéfaction que les Parisiens boivent des eaux qui renferment jusqu'à 300 000 bactéries par centimètre cube : c'est bien ce que M. Denis Cochin a appelé « le typhus en carafe ».

PH. G.

SCIENCES MÉDICALES

CAGNY (PAUL). — **Précis de thérapeutique de matière médicale et de pharmacie vétérinaires**. Avec préface par *F. Peuch*, professeur à l'Ecole vétérinaire de Lyon. *Paris, Baillière*. 1 volume in-12 de VIII-676 pages avec 106 figures intercalées dans le texte. Relié toile. 8 »

HOLLMANN (P.-J.). — **Geneeskundige Behandeling van de meest voorkomende ziekten en gebreken der kinderen**, opgedragen aan alle moeders in Nederland, die verwijderd zijn van den geneeskundige. *Edam*, *Boldanus*. 1 boekd. in-12 van XII-170 bladz. 3.50

MAX-SIMON (le Dr P.), médecin inspecteur des asiles privés du Rhône. — **Les maladies de l'Esprit**. *Paris*, *Baillière*. 1 volume in-12 de 320 pages. 3.50

OERTEL (FRIEDRICH). — **Pastoor Sebastian Kneipp's krachtgevende voedingsmiddelen.** Een leiddraad voor gezonden en zieken. Naar het duitsch. *Amsterdam*, *Seyffardt*. 1 boekd. in-12 van 66 bladz. 1.30

(*Gezondheids-Bibliotheek n° 33.*)

AGRICULTURE — HORTICULTURE

BAILLON (H.). — **Monographie des ébénacées, oléacées et sapotacées** illustrée de 97 figures dans le texte (Dessins de Faguet). *Paris*, *Hachette*. Brochure in-8°, pages 221-304. 4 »

(Cette monographie forme le 2e fascicule du tome XI de l'« Histoire des Plantes » par H. Baillon).

LEZÉ (R.). — **Les Industries du lait**. *Paris*, *Firmin-Didot*. 1 volume in-8° de 647 pages. 6 »

(*Bibliothèque de l'enseignement agricole.*)

PUCCI (ANGIOLO), professeur à l'école de pomologie et d'horticulture à Florence. — **Les Cypripedium et genres affines**. Histoire, description, synonymie et culture des espèces, variétés et hybrides connus jusqu'à ce jour. *Florence*, *Niccolai*. 1 volume in-18 de 220 pages. 2.50

Plaidoyer intéressant en faveur des cypripedium et où l'auteur défend énergiquement ses plantes préférées, quelque peu abandonnées par les horticulteurs par suite de leur vulgarisation.

Il prouve, et avec raison, que l'abondance d'un produit n'enlève en rien sa valeur intrinsèque. L'amateur de ces plantes trouvera dans ce livre des renseignements complets sur leur culture, leur reproduction et leur hybridation.

L'écrivain a eu soin d'indiquer les écrits qu'il a consultés afin de faciliter aux lecteurs des recherches plus étendues. E. T.

ETHNOGRAPHIE — GÉOGRAPHIE — VOYAGES

ADENIS (JULES). — **De Marseille à Menton** (Étapes d'un touriste en France). *Paris*, *Hennuyer*. 1 volume in-12 de 396 pages, illustré de 33 gravures, dont 20 hors texte, de 2 vues panoramiques et de 2 cartes du littoral méditerranéen. Relié toile. 7 »

BOURGET (PAUL). — **Sensations d'Italie** (Toscanie. — Ombrie. — Grande-Grèce). *Paris*, *Lemerre*. 1 volume in-12 de 340 pages. 3.50

CALOUSTE S. GULBENKIAN. — **La Transcaucasie et la peninsule d'Apchéron**. Souvenirs de voyage. *Paris*, *Hachette*. 1 volume in-12 de XXXI-336 pages. 3.50

SCHRADER (F.). — **L'Année cartographique.** Supplément annuel à toutes les publications de géographie et de cartographie. Premier supplément (Octobre 1891). *Paris*, *Hachette*. Fascicule grand in-4° (5 planches tirées en couleurs ; texte au revers des cartes). 5 »

(*Un fascicule sera publié chaque année.*)

BEAUX-ARTS — ARCHÉOLOGIE

ENGELMANN (R). — **L'Œuvre d'Homère illustrée par l'art des anciens.** Traduit de l'allemand. Trente-six planches précédées d'un texte explicatif et d'un avant-propos de L. Benloew. *Paris*, *Reinwald*. Album grand in-8° oblong de 11 pages à 3 colonnes plus les planches. Cartonné. 4.50

REINACH (SALOMON). — **Chroniques d'Orient.** Documents sur les fouilles et découvertes dans l'Orient hellénique de 1883 à 1890. *Paris*, *Firmin-Didot*. 1 volume in-8° de XV-786 pages avec une planche tirée en héliogravure hors texte et plusieurs figures dans le texte. 15 «

PÉDAGOGIE — LIVRES CLASSIQUES

COMBETTE (E.). — **Cours élémentaire de statique** à l'usage des élèves de la classe de mathématiques élémentaires et des aspirants au baccalauréat (Programme du 24 janvier 1891). *Paris, Alcan.* 1 volume in 8° de 212 pages avec 168 figures dans le texte. 3 »

COMBETTE (E.). — **Cours de Trigonométrie,** à l'usage des candidats au baccalauréat, suivi de compléments pour les candidats aux grandes écoles de l'Etat (Ecole de Saint-Cyr, Ecole navale, Ecole centrale, Ecole polytechnique), conformément aux derniers programmes officiels. *Paris, Alcan.* 1 volume in-8° de 276 pages avec figures dans le texte. 4 »

DUVAL (MATHIAS) et **CONSTANTIN** (PAUL). — **Anatomie et Physiologie animales.** Ouvrage rédigé conformément aux programmes officiels du 28 janvier 1890, pour la classe de philosophie, et à ceux du 15 juin 1891 pour l'enseignement secondaire moderne. *Paris, Baillière.* 1 volume in-8° de VIII-528 pages avec 472 figures intercalées dans le texte. 6 »

GAZIER (A.). — **Petite histoire de la littérature française** principalement depuis la Renaissance. *Paris, Colin.* 1 volume in-12 de 621 pages, illustré. 4 »

KUIPERS (R. K.). — **Kleine Geschiedenis der nederlandsche letterkunde** ten dienste van onderwijzers. Met eene aanbeveling van Dr R.-A.Kollewijn. Tweede herziene druk. *Culemborg, Blom en Olivierse.* 1 boekd. in-12 van 232 bladz. 3.25

LAGUERRE (Mme O.). — **L'Enseignement dans la famille.** Cours complet d'études pour les jeunes filles. Tome II : Enseignement secondaire pour les jeunes filles de douze à seize ans. Préparation au brevet élémentaire. *Paris, Firmin-Didot.* 1 volume in-8° de 360 pages. 2.50

PARIS (GASTON), membre de l'Institut de France, et **JEANROY** (A.), de la Faculté des lettres de Toulouse. — **Extraits des Chroniqueurs français** (Villehardouin, Joinville, Froissart, Commines) publiés avec des notices, des notes, un appendice, un glossaire des termes techniques et une carte. *Paris, Hachette* 1 volume in-18 de III-478 pages. Cartonné. 2 »

PHILIP (C.). — **Recueil de textes faciles.** Extraits des auteurs latins (Programmes de 1890). *Paris, Colin.* 1 volume in-18 de VIII-214 pages, cartonné toile. 2.50

VIDAL DE LA BLACHE (P.) et **CAMENA D'ALMEIDA** (P.). — **L'Asie, l'Afrique.** *Paris, Colin.* 1 volume in-12 de IV-500 pag. Cartonné toile. 3.25

ASCÉTISME — PIÉTÉ

CEPARI (le P. VIRGILE), S. J — **Vie de Saint Louis de Gonzague,** patron de la jeunesse. Nouvelle traduction annotée et augmentée des lettres de St Louis et de documents inédits par le P. L. Michel, S. J. Avec un portrait en couleur au frontispice, une phototypie, 11 illustrations hors texte, 108 autres illustrations d'après des documents authentiques et des monuments historiques, portraits, vues, intérieurs, plans, autographes, arbre généalogique, etc. *Einsiedeln, Benziger.* 1 volume in-8° de XXV-490 pages, filets rouges. Broché. 10 »
Relié percaline, fers spéciaux, tr. dorées. 12.50

DIDIERJEAN (le P.), S. J. — **Jeunes chrétiens de notre temps** (15 notices biographiques). *Paris, Retaux-Bray.* 1 volume in-8° de VIII-424 pages. 5 »

FÉLIX (R. P.), S. J.). — **La Confession.** Pourquoi on se confesse. – Pourquoi on ne se confesse pas. Septième retraite de Notre-Dame de Paris. *Paris, Téqui.* 1 volume in-12 de 330 pages avec portrait. 3 »

Heure (l') **du Matin ou Méditations sacerdotales** avec une introduction par M. l'abbé *Elie Méric,* professeur à la Sorbonne. *Paris, Rétaux.* 1 volume in-8° de X-467 pages. 4 »

PIE DE LANGOGNE (P.), des FF. Mineurs Capucins. — **L'ouverture de conscience.** Les confessions et communions dans les communautés. Texte et commentaire du décret de la Sacrée Congrégation des Evêques et réguliers du 17 décembre 1890. *Paris, Poussulgue.* 1 volume in-18 de 112 pages. 0.90

RICARD (Mgr), prélat de la maison de Sa Sainteté. — **L'Abbé Combalot,** missionnaire apostolique. L'action catholique de 1820 à 1870. Avec une préface de Mgr de Cabrières, évêque de Montpellier et 2 lettres approbatives de Mgr l'Evêque de Grenoble et de Mgr l'Evêque de Valence. *Paris, Gaume.* 1 volume in-12 de XVI-656 pages avec portrait. 4 »

WILLEMS (Dr C.). — **La Sainte Robe de N. S. Jésus-Christ à Trèves.** Etude archéologique et historique publiée par ordre de Mgr l'Evêque de Trèves, traduite avec autorisation de l'auteur par Furcy Raynaud. *Trèves, Dasbach et Keil.* 1 volume in-12 de 339 pages avec gravures dans le texte et hors texte. 3 »

La ville de Trèves a été visitée chaque jour durant le mois de septembre par des milliers de pèlerins ; le total de ceux-ci dépasse un million. C'est une splendide démonstration de foi, c'est une affirmation dont la religion a lieu d'être fière. Il y a quelque chose, en effet, de plus merveilleux que la Sainte Tunique de N. S. : ce sont ces foules de toute langue et de toute profession, appartenant aux classes les plus diverses de la société et venant dire dans la cité de sainte Hélène leur amour pour Jésus-Christ, le Dieu fait homme.

La critique scientifique n'a pas perdu ses droits ici. Un prélat bien connu en Belgique, Mgr Korum, évêque de Trèves, a soumis la précieuse relique à l'examen des savants, bien avant l'ostension solennelle. C'est le résultat de cette enquête, avec pièces à l'appui, que publie M. le Dr Willems, par ordre de Sa Grandeur, dont il est le secrétaire.

Ce livre, nous n'en disconviendrons pas, produira peut-être quelque émotion chez certaines personnes. Il y a tantôt un quart de siècle, feu Charles Rohault de Fleury avait publié les *Instruments de la Passion*. Nous savons de source sûre que Pie IX avait lu deux fois ce ouvrage. Le R. P. Schouppe, théologien avant tageusement connu, le citait avec éloge tout autant que M. Van Steenkiste, un exégète de première force. M. Rohault (p. 252-257) se prononce en faveur d'Argenteuil où la Sainte Tunique serait arrivée par l'intermédiaire de Charlemagne.

Nous n'avons pas besoin de le dire : cette attribution est énergiquement contestée sur les bords de la Moselle. On y soutient ferme et fort que la Tunique sans couture que Jésus portait en montant au Calvaire et dans laquelle les siècles ont vu l'image symbolique de l'Eglise, laquelle ne veut jamais son unité brisée, est à Trèves depuis l'époque de sainte Hélène.

M. Willems n'a pas écrit une brochure de propagande, mais bien une œuvre de science. Il consacre un premier chapitre aux principes de l'Eglise sur le culte des reliques. Puis vient l'examen archéologique de la relique. Quels sont les documents annexés relatifs à la Sainte Robe ? Quelles reliques sainte Hélène envoya-t-elle ? Que faut-il penser de l'existence de saintes robes signalées en d'autres lieux ? Autant de questions examinées avec impartialité dans une centaine de pages.

Un chapitre bien curieux, c'est l'histoire des ostensions de 1512, de 1810 et 1844. Le supplément contenant les pièces justificatives a cent pages.

Nous n'avons pas qualité pour trancher la question. Il nous paraît bien difficile de ne pas accepter les conclusions rigoureusement déduites de M. Willems. Ad. D.

WOLTER (Dr Maurus), O. S. B. — **Psallite Sapienter.** « Psalliret weise ! » Erklärung der Psalmen im Geiste des betrachtenden Gebets und der Liturgie. Dem Clerus und Volk gewidmet. Zweite Auflage. *Fribourg e/B, Herder.* 2 volumes in-8° de XVI-608 et et 704 pages. 19 »

VARIA

BASSERIE (Paul). — **Le Cheval comme il le faut** quelle qu'en soit la race, quel que soit le service auquel on le destine *Paris, Baudoin.* 1 volume in-12 illustré de nombreuses figures. 4 »

BAUDRY DE SAUNIER (L.). — **Histoire générale de la vélocipédie** contenant plus de 150 gravures, estampes anciennes, caricatures anglaises et françaises sur la vélocipédie dessins spéciaux des machines employées depuis trois siècles. Préface par Jean Richepin. *Paris, Ollendorff.* 1 volume in-12 de 321 pages. 3.50

La littérature vélocipédique n'existait pas jusqu'à ce jour : la voilà née. L'histoire de la vélocipédie est écrite d'une plume alerte et gaie, souvent spirituelle ; jusque dans ses descriptions techniques, M. Baudry reste intéressant, attachant même ; il nous conduit en nous amusant depuis les essais informes du siècle passé jusqu'à la naissance de la toute moderne bicyclette dont il nous conte l'humble genèse pour arriver à son apothéose finale. De nombreuses gravures relèvent l'intérêt de ce charmant volume, qui saura conquérir les bonnes grâces de ceux-là mêmes qui ne peuvent dire comme Jean Richepin dans sa préface : « Il

est vrai que l'étrange animal m'a conquis du coup et que, depuis ces trois jours, je ne dévélocipède plus. Voler, le corps en souple équilibre, les muscles en action frénétique et rythmée, la sueur bue par le vent, les poumons gorgés d'oxygène, c'est une volupté, tout bêtement. » P. G.

DELARC (l'abbé O.). — **Esquisses et croquis.** *Paris, Chapelliez.* 1 volume in-18 de VIII-212 pages. 2 »

JEANNE (Cousine). — **Les Conseils pratiques.** Recueils d'avis utiles concernant la toilette des dames, des enfants, des messieurs, l'ameublement, le voyage, le ménage, le linge, les fleurs, etc. *Paris, Kolb.* 1 volume in-12 de XIII-309 pages. Cartonné toile. 3.50

JEANNE (Cousine). — **Nouveau Manuel des travaux de dames.** *Paris, Kolb.* 1 volume in-12 de XV-280 pages accompagné de gravures. Cartonné toile. 3.50

MANUEL (R.). — **Les plantes d'appartements,** de terrasses, de balcons et de serres. Soins particuliers et généraux. — Reproduction. — Entretien et conservation. *Paris, Kolb.* 1 volume in-18 de 230 pages, orné de 101 gravures explicatives dans le texte par *L. Trinquier.* Relié percaline, tranches rouges. 3.50

MOREAU (H.). — **L'Amateur d'oiseaux de volière.** Espèces indigènes et exotiques. — Caractères. — Mœurs et Habitudes. — Manière de les faire reproduire en cage et en volière. — Nourriture. — Chasse. — Captivité. — *Paris, Baillière.* 1 volume in-12 de 432 pages avec 51 figures, dessinées d'après nature. 5 »

QUINET (Mme EDGAR) — **Le vrai dans l'éducation.** *Pavis, Calmann-Lévy.* 1 volume in-12 de 380 pages. 3.50

RÉGAMEY (FÉLIX). — **Le Japon pratique.** *Paris, Hetzel.* 1 volume in-12 de 333 pages orné de 100 dessins. 4 »
(Bibliothèque des professions.)

PÉRIODIQUES

Association catholique (Paris, 262 Boulevard St Germain). *Octobre 1891* : G. de Pascal : Etude historique sur le régime représentatif. — Cte de Ségur-Lamoignon : Le mouvement représentatif professionnel au Congrès de Malines. — Les syndicats professionnels et les Etats libres du Dauphiné au Congrès des Œuvres de Valence. — L. Delalande : L'Union des syndicats agricoles de Normandie. — Le centenaire juif. — Lettre pastorale de S Em. le cardinal Langénieux, sur l'Encyclique « Rerum Novarum ». (Mensuel. Par an : 22 fr. 50.)

Atlantic Monthly (Boston, Houghton, Mifflin et Co). *Octobre 1891* : Th. Wentworth Higginson : Emily Dickinson's letters. — Ch. Roberts : The Hawkbit. — R. Robinson : Gran'ther Hill's Patridge. — H. Preston and L. Dodge : The Ascetic Ideal. — E. Thomas : Deep-Sea Springs. — H. Randolph : In London with Doctor Swift. — H. Stone : General George H. Thomas. — D. Dodge : The cave-dwellers of the confederacy. — F. Bolles : The Equinoctial on the Ipswich dunes. — J. Tabb : The bubble. — M. Griffin : The late sir John Macdonald. — J. Bradley Thayer : A people without law. — O. Wendell Holmes : James Russell Lowell (1819-1891). — E. Evans : Ignatius Von Döllinger. (Mensuel. Par an : 28 fr.)

Builder (London, 46 Catherine St). *17 Octobre 1891 :* The watersupply question in the London County Council. — The decorative art of Japan. — The London County Council. — Illustrations. — Architectural societies. — Devonshire marbles. — General Building news. — Sanitary and engineering news. — Foreign and colonial. — Miscellaneous. (Hebdomadaire. Par an : 30 fr.)

Bulletin du Bibliophile (Paris, Techener). *Septembre Octobre 1891 :* Vte de Savigny de Moncorps : Bibliographie de quelques almanachs illustrés du XVIIIe siècle. — Ch. Urbain : Lettres oubliées. — E. Du Boys : Une page inédite de la Chronique des élections à l'Académie française. — Ch. Cuissard : Lettres inédites de Nicolas Thoynard, l'abbé Nicaise, Du Cange et Hadrien de Valois à Guillaume Prousteau. — M. A. D. : Bibliographie des éditions illustrées des Fables de La Fontaine. — E. Delaplace : A propos d'un livre annoté par Voltaire. (Paraît tous les 2 mois. Par an : 16 fr.).

Bulletin critique (Paris, Thorin). *15 Septembre 1891* : E. Ferrière : Les erreurs scientifiques de la Bible (H. Lesêtre). — A. Fouillée : L'enseignement au point de vue national (R. Lescœur). — J. Guillaume :

Pestalozzi. — E. de Morsier : Romanciers allemands contemporains (J. Firmery). — G. Goyau : Chronologie de l'empire romain (E. Beurlier) — Tyrrel : The correspondence of M. Tullius Cicero. — Ch. Bellet : Examen critique des objections soulevées contre la charte XVI du deuxième cartulaire de l'Eglise de Grenoble.

1er *Octobre* : E. de Laveleye : De la propriété et de ses formes primitives. — C. Starcke : La famille primitive, ses origines et son développement. — V. Dingelstedt : Le régime patriarcal et le droit coutumier des Kirghiz. — J. Nicole : Les scolies génevoises de l'Iliade. — F. Brunelière : L'évolution des genres dans l'histoire de la littérature. — E. Tissot : Les évolutions de la critique française (G Audiat). — De Pimodan : La mère des Guises, Antoinette de Bourbon (F. Rousseau).

15 Octobre : Kaminka : Studien zur Geschichte Galileas. (H. Lesêtre) — W. Helbig : Führer durch die œffentlichen Sammlungen Klassicher Alterthümer in Rom (A. Héron de Villefosse). — J. Janssen : L'Allemagne et la Réforme, II (A. Baudrillart). — Gallieni : Deux campagnes au Soudan français (P. Pisani). — Lefèvre-Pontalis : Notice sur M. Hippolyte Carnot. — E. Jovy : Etudes et recherches. — Chronique. — Académie des Inscriptions et belles-lettres (Bi-mensuel. Par an : 10 fr.)

Cassell's Family Magazine (London, Cassell). *Octobre 1891* : J. Leman : That little woman. — B. Burgin : A quaker girl. — A Forlorn hope. — My Sister's secret. — C. Barham : Smuggler Jock. — Among the Scillies. — Uncle John's Prize Chrysanthemums. — G. Holden Pike : When George the second was King. — E. Green : « Mr. Smith » in his new home — E. Kentish : Ended the summer's day. — H. Ormonde : A chat about fairies. — What to wear in october. — The Gatherer. (Record of invention enz.) (Mensuel. Par an : 12 fr.)

Catholic World (New-York). 120, West 60th Street). *Septembre 1891* : J. Spalding : Socialism and labor. — The Deacon's trial. — W. Barry : The witness of science to religion. — Tekakwitha. — Th. Hughes : The popular science monthly on the miracles of St Francis Xavier. — M. Sheedy : The encyclical and american iron-workers and coalminers. — Convention of the national education association in Toronto. — W. Bangs : Madame Gradot. — P. Coleman : Trifles. — Talk about new books. (Mensuel. Par an : 25 fr)

Century Illustrated Magazine (New-York, Century Co). *Octobre 1891* : G. Kennan : My last days in Siberia. — Matt Crim : Was it an exceptional case ? — H. Maxim : Aërial navigation. — Col. Summer : The massacre of 1879. — E Pennell : A water tournament (in Provence). — G. Boynton : The Press and public Men. — H. Smith : An escapade in Cordova. — B. Matthews : The story of a story. — L. Lemly : Who was El Dorado ? — W. Stillmann : Italian old masters. — E. Gosse : Rudyard Kipling. — R. Baldwin : Tarrying in Nicaragua. — J. Nicolay : Lincoln's personal appearance. — (Mensuel. Par an : 28 fr.)

Contemporary Review (London, Isbister). *Octobre 1891* : G. Osborne Morgan : Peace of war ? — F. Underwood : James Russell Lowell. — J. Rae : The balance sheet of short hours. — W. Lecky : Carlyle's message to his age. — Prof. Sanday : Dr. Schürer on the fourth gospel. — Sidney J. Low : The rise of the suburbs. — H. Horwill : Theological degrees for non conformists. — Grant Allen : The abbe's repentance. — J. Welldon : The position of greek in the universities. — G. Bartrick Baker : American and british railway stocks (Mensuel. Par an : 40 fr.)

Correspondant (Paris, 14 rue de l'Abbaye). *25 Septembre 1891* : Mgr d'Hulst : Le quatrième congrès de Malines. — Portraits contemporains : Miribel. — A. Kannengieser : L'ostension de la Sainte Robe du Christ à Trèves. — A. des Routours : La question juive en Russie. — L. Proal : De l'influence du roman, du théâtre et des comptes rendus judiciaires sur la criminilaté. — P. de Barneville : Le grand Sylvain. — V. Fournel : Les œuvres et les hommes. — L. Joubert : Chronique politique.

10 Octobre 1891 : Mgr Meignan : Une révolution en Israël. — Portraits contemporains. (M. Alexandre Dumas fils). — H. Begouen : La France et l'Angleterre en Chine. — H. Joly : La question des enfants. — A. Rance-Bourrey : La négociation du concordat. — L. de la Brière : L'ordre de Malte. (Souvenirs et vestiges subsistant encore à Paris.) — H. de Parville : Revue des Sciences. — L. Joubert : Chronique politique. (Bi-Mensuel. Par an : 35 fr.)

Deutsche Rundschau (Berlin, Paetel). *Octobre 1891* : C Meyer : Angela Borgia. — E. Schiff : Hermann Von Helmholtz. — P. Güszfeldt : Winterreise in Hochgebierge — A. Frey : Erinnerungen an Gottfried Keller. — Th. Fischer : Die geographische und ethnographische Unterlage der orientalischen Frage. — J. Kurz : Die Reise

nach Tripstrill — J. Lessing : Die Dürer-Fenster im Kunstgewerbe-Museum zu Berlin. — A. Naudé : Ein neues franzosisches Werk zur Preuszischen Geschichte. (Mensuel. Par an : 30 fr.)

Espana Moderna (Madrid). *Octobre 1891* : J. Asensio : La Carta de Cristobal Colon con la relacion del descubrimiento del Nuevo Mundo. — A. Campion : El Fausto en la musica. — C. Oyuela : Elegia à la memoria de mi hija Carmencita. — J. de Guzman : Sitio de Gibraltar por el segundo Conde de Niebla. — L. Tolstoy : Marido y mujer. — T. Gautier : Autobiografia. — R. Wagner : Recuerdos de mi vida. — J. Turgueneff : Los dos hermanos. — J. Richepin : La Senorita Neblina. — P. Feval : La cancion del Peral. — A. de Musset : A la luna. — A. Daudet : El jardin de la calle de los Rosales. (Mensuel. Par an : 40 fr.)

Gids (Amsterdam, Van Kampen). *Octobre 1891* : A. Pierson : Dr Kollewijns Bilderdijk. — J. Tutein Nolthenius : Hollandsche dijken op franschen grondslag. — L. Simons : Naar aanleiding van het 21ste Noord- en Zuidnederlandsche taal- en letterkundig congres. — H. Polak : Dwaallichten. — H. Berckenhoff : Johannes Bosboom (1817-1891). — G. Brill : Cromwell's streven naar eene coalitie tusschen de nederlandsche en de britsche republiek. — W. Van der Vlugt : G. A. Wilken (1847-1891). — Letterkundige kroniek en Bibliographie. (Mensuel. Par an : 32 fr.)

Journal des Économistes (Paris, Guillaumin). *Octobre 1891* : A. Liesse : Les travaux parlementaires de la chambre des députés (1890-91). — D. Bellet : L'instruction indigène dans l'Inde anglaise. — F. Passy : Le code de commerce espagnol. — G. Schelle : De l'équitable répartition des charges publiques. — M. Block : Revue des publications économiques — G. François : L'augmentation de l'émission et de l'encaisse à la Banque d'Angleterre. — A. Raffalovich : Enquête décennale sur les institutions d'utilité publique de la Haute-Alsace. — E. Martineau : La constitution violée par ses protecteurs. — Comptes rendus et Chronique. (Mensuel. Par an : 38 fr.).

Lamp (London, Winten). *Octobre 1891* : Articles by the following contributors : Mrs Bartle Teeling. — Miss M. S. Warren. — E. C. Vansittart. — Grant Richards — M. E. Quilter Couch. — H. Belloc. — Percy Addleshaw. — Miss Dobrée. — Ph. Harrison. (Mensuel. Par an : 10 fr.)

Lecture (Paris, 10 rue St Joseph). *25 Septembre et 10 Octobre 1891* : H. Meilhac : Les païens. — H. Alis : L'explorateur Crampel. — A. Dreyfus : Rectifications. — J. Reinach : La marche de Rakozcy. — Ch. Narrey : Le petit âne. — P. Loti : Madame Chrysanthème. — A. Chabot : Henri Meilhac. — Lt Carnot : Nos anciens drapeaux. — E. Noël : La campagne en Octobre. (Bimensuel. Par an : 16 fr.)

Lecture rétrospective (Paris, Librairie illustrée). *5 et 20 Octobre 1891* : E. Feydeau : Fanny. — P. Crampel : Les pygmées du Congo. — Th. de Banville : La vie et la mort de Minette. — E. Augier : Octobre (Poésie). — Ch. Baudelaire : Th. de Banville. — J. Vallès : Chers parents. — H. Berlioz : Les « Romains ». — J. Méry : Le cheval parisien. — Gal Marbot : La campagne d'Italie. — V. de Laprade : La vendange. — J. Lecomte : Découverte de la Venus de Milo. — A. Karr : Les vieillards. G. de Nerval : Emilie. — Ch. Monselet : La Bague. (Bi-mensuel. Par an : 16 fr.)

Livre moderne (Paris, Quantin) *Octobre 1891* : La presse d'informations et la vie privée des écrivains au début du romantisme (Quelques gens de lettres dans leur intérieur). — R. Copley. — Christie : Le Chevalier d'Eon, bibliophile, latiniste et théologien. — B. Gausseron : Grandeurs et décadence de la librairie française au XIXe siècle. — Autopsychographies ou révélations par autographes. — Les échos du Livre moderne. (Mensuel. Par an : 45 fr.)

Mélusine (Paris, 2 rue des Chantiers) *Septembre-Octobre 1891* : G. Doncieux : La belle dans la tour. — M. H. G : Le tien ou le mien. — H. Gaidoz : Chansons populaires de la Basse-Bretagne (Le Barzaz-Breiz de M. de la Villemarqué.) — M. H. G : La Fraternisation. — Bibliographie. (Paraît tous les 2 mois. Par an : 12 fr. 50)

Month (London, 48 South St, Grosvenor Sq.) *Octobre 1891* : The holy coat of Treves. — W. Kenworthy Browne : The italian occupation of Rome (1870-1871). — J. Robinson : A modern diviner. — J. Morris : Memorris of Cardinal Erskiné. — L. Teeling : A pyrenean village. — W. Humphrey : Outside the church — A. Day : The sisters of charity and « La Laïcisation » — Reviews and literary record. (Mensuel. Par an : 30 fr.)

Nouvelle Revue (Paris, 18 Bd Montmartre) *1er Octobre 1891* : Carlyle : Journal d'une futile excursion à Paris. — Th. Funck-Brentano : L'Europe et l'Alsace-Lorraine. — A Rambaud : L'Insurrection algérienne de 1871 (un grand seigneur d'épée : le

Mograni). — L. Quesñel : La littérature contemporaine en Espagne. — A. Lampérière : L'éducation de la femme. — F. Mazade : Manuscrit trouvé chez un fou. — M. Charnay : Protection et libre-échange à la Chambre des Députés. — F. Loliée : Theodule Ribot. — E. Fuster : En revenant d'Allemagne.

15 Octobre 1891 : J. Bonjean : Le mouvement catholique et la politique générale. — A. Rambaud : L'insurrection algérienne de 1871. — Croqueville : Paris aux courses. — M. Ibannez : La guerre civile du Chili. — A. Albalat : Le mal d'écrire. — J. Psichari : Jalousie. — B. d'Orenzoff : Les vignes (La Gerbebaude). — F. Loliée : Les disparus (Le Général Boulanger. — Parnell). — Comm. Z : Le projet Brisson. — Mme Adam : Lettres sur la politique extérieure. (Bimensuel. Par an : 52 fr.)

Nineteenth Century (London, Low) *Octobre 1891* : Ch. Tupper : Federating the Empire : a colonial plan — G. Smith : The question of disestablishment. — A. Lambert : The private life of sir Thomas More. — Prof. Rhys : Welsh fairies. — E. Wakefield : The wisdom of Gombo. — W. Wilkins : Immigration troubles of the United States. — Mrs. Lynn Linton : The wild women as social insurgents. — G. Shaw Lefevre : The naval policy of France. — J. Adye : The military forces of the crown — C. Sorabji : Stray thoughts of an indian girl. — E. Lawless : A bardic chronicle. — W. Gladstone : Ancient beliefs in a future state. (Mensuel. Par an : 40 fr.)

North American Review (New-York, 3 East 14th St). *Octobre 1891* : Dyrenforth and S. Newcomb : Can we make it rain? — Capt. Ma Santa Cruz : Chile and her civil war. — B. Hutchinson : Speculation in wheat. — J. Russell Young : New life in China. — L. Herreshoff : The evolution of the yacht. — C. Mines : Drunkenness is curable. — R. Stoddard : James Russel Lowell. — W. Hurlbert : « Reciprocity » and Canada. — H. Waterson : Straws. — E. Godkin : « The economic man ». (Mensuel. Par an : 28 fr.)

Paris-Photographe (Paris, 53 rue des Mathurins) *25 Septembre 1891* : P. Henry : La Photographie astronomique — A. Laussedat : Notice sur l'histoire des applications de la perspective à la topographie et à la cartographie. — E. Legouvé : Un album photographique. — C. Fabre : Congrès international de photographie (1891). — J. Bourdin : Qu'est-ce que la lumière? — Correspondances de Vienne et de Londres. — Illustrations. (Mensuel. Par an : 28 fr.)

Petite Revue (Paris, Lecène et Oudin) *17 Octobre 1891* : Ch. Normand : La duchesse Alexandra. — M. Parnell. — A. Filon : Violette Mérian. — Chez les Samoyèdes. — Les industries peu connues. — Trains sans arrêt. — J. Nicko : Le général Lasalle. — G. Vitoux : Le mariage au gant. (Hebdomadaire. Par an : 7 fr.)

Réforme sociale (Paris, 174 Bd St Germain) *1er Octobre 1891* : E. Cheysson : L'internationalisme dans les questions sociales. — A. Houzé de l'Aulnoit : Le livre de raison et la finance d'un bourgeois de Lille sous Louis XIV. — P. Jousset : De l'alcoolisme, particulièrement en Belgique. — Mélanges, Notices, Bibliographie.

16 Octobre : M. Princeteau : Les grèves des verriers du Bordelais. — M. Sydney Dean : La liberté ouvrière et le mouvement socialiste. — C. Furne : Une enquête sur la propriété et la culture dans le Boulonnais. — A. Fougerousse : Chronique du mouvement social — J. Cazajeux : Le meilleur commentaire de l'encyclique sur la condition des ouvriers. — Bibliographie des périodiques et des publications nouvelles. (Bi-mensuel. Par an : 20 fr.)

Revue des Bibliothèques (Paris, Bouillon). *Juillet 1891* : Abbé Bouquet : La Bibliothèque de l'ancien collège d'Harcourt, aujourd'hui Lycée Saint-Louis. — L.-G. Pelissier : Catalogue des manuscrits de Panvini. — V. Mortet : Le papier. — V. Mortet : Bibliographie des musées de Province. Chronique des Bibliothèques. (Mensuel. Par an : 17 fr.)

Revue bleue (Paris, 111 Boulevard St Germain). *17 Octobre 1891* : P. Laffite : La leçon du boulangisme. — R. Rosières : Symbolistes et décadents d'autrefois. — J. Honcey : Une vertu qui s'en va (L'admiration). — Ch. Foley : Une vie dans l'ombre. — E. M. : La politique anglaise et l'Egypte. — F. Vanderem : A propos de Scribe (Hebdomadaire. Par an : 35 fr.)

Revue catholique des institutions et du droit. (Grenoble, Baratier et Dardelet). *Octobre 1891* : G. Moullié : Les syndicats agricoles et la décentralisation. — Ch. Boullay : De la crise agricole et de la dépopulation en France. Chronique du mois. — Bibliographie. (Mensuel. Par an : 13 fr. 50.)

Revue de France (Paris, Gautier). *17 Octobre 1891* : M. Languereau : Ch. Parnell. — La police à Paris. — Un nouvel épisode de l'idylle Vacaresco. — Poésie et politique. — A. Theuriet : Le plat d'argent. — E. Biré : Le roman catholique à l'étranger. —

L'abbé Casselli et le pantélégraphe. — A. Belot : Une aventure chez les Bédouins de l'Hedjaz. (Hebdomadaire. Par an : 8 fr.)

Revue des Institutions de prévoyance (Paris, Berger-Levrault). *Septembre 1891 :* H. Maze : La prévoyance et la mutualité à la Ligue française de l'enseignement. — P. de Laffitte : Sur un ajustement complémentaire des Tables de mortalité pour les Sociétés des retraites. — A. Quiquet : La participation aux bénéfices à la Compagnie générale transatlantique. — Dr Retali : Passé et Situation actuelle de la société philanthropique de Sannois. (Mensuel. Par an : 16 fr. 50).

Revue des Inventions Nouvelles (Paris, 4 rue de la Chaussée-d'Antin). *Octobre 1891* : A. Brun : Moteur à vapeur d'éther. — J. Armengaud : Du rôle des brevets d'invention dans les progrès de l'industrie. — Dr Foveau de Courmelles : Les vipères et leurs morsures. — H. Farjas : Protection de l'intelligence. (Mensuel. Par an : 8 fr.)

Revue de Lille (Lille, 60 Boulevard Vauban) *1er Octobre 1891 :* A. de Margerie : Etudes de littérature anglaise. — Cte de Vareilles-Sommières : Le droit d'accroissement, — N. Boulay : L'Eglise dans la reconstruction de la France en 1800, d'après M. H. Taine. — C. Looten- : Récents travaux sur Bossuet. — R. P. Fristot : La Question ouvrière dans l'Encyclique « Rerum Novarum. » (Mensuel. Par an : 25 fr.)

Revue philosophique (Paris, Alcan). — L. Errera : Sur la loi de conservation de la vie. Calinon : Les espaces géométriques. — Th. Ribot : Enquête sur les idées générales. — J. Danville : L'idée et la force. — Analyses et comptes-rendus. (Mensuel. Par an : 33 fr.)

Revue des Questions historiques (Paris, 5 rue St Simon). *1er Octobre 1891* : Fl. De Moor : L'histoire primitive d'Israël. — Ch. De Smedt : L'organisation des églises chrétiennes au IIIe siècle. — O. Vigier : L'influence politique du P. Joseph. Négociations avec les princes d'Allemagne et la Suède. — M. Sepet : La révolution de juillet 1789. — R. P. Van den Gheyn : Saint Théognius, évêque de Bétélie en Palestine. — F. Cabrol : Les derniers travaux sur l'histoire des persécutions. — A. d'Herbomez : Le voyage de Philippe-Auguste à Tournay en 1187. — C. Douais : Les universités françaises avant 1789. — Courriers allemand, anglais et russe. — M. Lepet et E. Ledos : Chronique. — Fr. de Fontaine : Revue des Recueils périodiques : Bibliographie. (Trimestriel. Par an : 25 fr.)

Scuola cattolica e scienza italiana (Milan, Piazza S. Pietro in Gessate, 2). *Septembre 1891 :* P. Balan : Il congresso cattolico di Vicenza. — La stampa cattolico. — F. Bertani : La Trimurti o l'idolo indiano Uno-Trino. — A. Ruffoni : Il valore del Decreto « Post Obitum. » — P. Montagnani : Il sistema della verità sconfessato dalla verità — G. Del Corno : Vitruvio davanti alla Facciata del Duomo di Milano. — Revista della stampa. (Mensuel. Par an : 14 fr.)

Tauchnitz Magazine (Leipzig, Tauchnitz). *Octobre 1891 :* Marquers of Lorne : Aachen (Poem). — F. Cowper : The Eve of St John in a deserted Châlet. — Detected Culprits. — J. Chambers : A murderer for an hour. — Advertising in China. — « Table Talk. » — The « Papercutter. » Mensuel. Par an : 8 fr.)

Tour du Monde (Paris, Hachette). *Octobre 1891* : Mme B. Chantre : A travers l'Armenie russe, Karabagh. — Vallée de l'Araxe. — Massif de l'Ararat (1890). — Texte et dessins inédits. (Hebdomadaire. Par an : 26 fr.)

Université catholique (Lyon, Vitte). *Octobre 1891* : Ph Gonnet : De la vie religieuse chez les athéniens. — E. Jacquier : « L'Apologie » d'Aristide. — M. de Marcey : Sermons, instructions et allocutions du R. P. Lacordaire. — E. Allain : La législation scolaire de la convention. — E. Jacquart : Le cerveau et la crane de l'homme. — E. Jacquier : Le texte grec du Nouveau Testament. — P. Dadolle : Revue Théologique. — Bibliographie — C. Chambost : Actes récents du St Siège. (Mensuel. Par an : 24 fr.)

LIBRAIRIE AUBANEL FRÈRES, ÉDITEURS

IMPRIMEURS DE N. S. P. LE PAPE,

DE Mgr L'ARCHEVÊQUE.

AVIGNON (VAUCLUSE).

POUR PARAITRE PROCHAINEMENT

PAILLETTES D'OR

RECUEILS COMPLETS

DES HUIT SÉRIES REUNIES (1868-1891)

EN DEUX TOMES

Ouvrage honoré d'un bref de S. S. Pie IX

TOME PREMIER

RECUEIL DES ANNÉES (1868-1879

Un fort volume in-18

Prix broché : 2 fr. *franco* 2 fr. 35. — Relié en percaline anglaise plaque spéciale : 2 fr. 60, *franco* 3 fr. — Percaline anglaise ornements dorés, 2 fr. 85, *franco* 3 fr. 25. — Même reliure tranches dorées 3 fr. 15, *franco* 3 fr. 55.

TOME DEUXIÈME

RECUEIL DES ANNÉES (1880-1891)

Un fort volume in-18

Mêmes prix que le Tome premier

Chaque série des *Paillettes* se vend toujours séparément

Un joli volume in-18

Prix net broché : 50 c., ; par la poste : 60 c.

PAILLETTES D'OR

HUITIÈME SÉRIE

RECUEIL DES ANNÉES 1889-90-91

Un Joli volume in-18

Prix net broché 50 c.-; par la poste : 60 c.

ALMANACH DE LA SANTÉ

ET DE L'HYGIÈNE

A L'USAGE DES FAMILLES ET DES COMMUNAUTÉS RELIGIEUSES

PAR UN DOCTEUR EN MÉDECINE

Pour 1892

DOUZIÈME ANNÉE

Prix : 50 c. franco 60 c.

Librairie catholique de Clermont-Ferrand (France)
M. BELLET ET FILS, ÉDITEURS, 4, AVENUE CENTRALE

IMITATION DES ANGES

par M. l'abbé CHARDON, vicaire général de Clermont

in-32 jésus broché, 2 FRANCS

Cet ouvrage est divisé en trois livres : Imitation des Anges dans leurs relations avec Dieu, avec l'homme-Dieu, avec l'Homme. — Chaque livre se divise en chapitres qui sont autant de méditations sur l'Histoire des Anges.

Après les Méditations viennent de nombreuses prières qui en sont comme la conclusion adaptée aux divers besoins de la vie.

RÉPONSES CANONIQUES ET PRATIQUES

sur le gouvernement et les principaux devoirs des **Religieuses à vœux simples**

Par le R. P. MEYNARD, des Frères-Prêcheurs.

2e édition, revue et corrigée. — 2 vol. in-12 . . . . . 6 FR.

TRAITÉ DE LA VIE INTÉRIEURE

Petite somme de théologie ascétique et mystique d'après l'esprit et les principes de Saint Thomas d'Aquin.

par le R. P. André-Marie MEYNARD, des Frères-Prêcheurs.

Deuxième édition, revue et corrigée ; 2 volumes in-12, brochés . . . . 7 FRANCS

NOUVELLE ANNÉE EUCHARISTIQUE

OU PRÉPARATIONS ET ACTIONS DE GRACES POUR LA SAINTE COMMUNION

Par l'Auteur du MOIS DU SACRÉ-CŒUR

12e édition, revue et augmentée des Collectes

1 volume in-18 de 960 Pages, sur papier teinté, broché . . . 3 FR. 25

L'ENFANT DE MARIE

SES TITRES, SON ESPRIT, SES OBLIGATIONS

Par l'Auteur du MOIS DU SACRÉ-CŒUR

6me édition, 1 volume in-32 jésus broché . . . . . 2 FRANCS

MANUEL DE L'INSTITUTRICE CHRÉTIENNE

PAR UNE INSTITUTRICE

Approuvé par Mgr l'Évêque de Clermont

Joli volume in-32 raisin de 220 pages, broché . . . . 75 CENT.

Ouvrages du R. P. HÉBRARD, des Frères-Prêcheurs

L'**Oraison Dominicale**, expliquée et méditée par LOUIS DE GRENADE (tr, nouv.), suivie de la **Salutation Angélique**, commentée par le Bienheureux ALBERT LE GRAND (trad. abr.), 1 vol, in-32 raisin de 144 p. (couv, en deux coul.). Broché. » 50 Reliure toile. » 75

LE **Symbole des Apôtres**, expliqué par LOUIS DE GRENADE (traduction nouvelle), 1 vol. in 32 raisin de 160 pages (couverture en deux couleurs). Broché, » 50 Reliure toile. » 75

Société belge de Librairie, 16, rue Treurenberg, Bruxelles

VIENT DE PARAITRE

MÉMOIRES DU MARÉCHAL H. DE MOLTKE

LA GUERRE DE 1870

par le Feld marschall Comte HELMUTH DE MOLTKE

ÉDITION FRANÇAISE

PAR

E. JAEGLÉ

Professeur à l'Ecole militaire spéciale de Saint-Cyr.

1 vol. in-8°. Prix : 10 fr.

On conçoit aisément tout l'intérêt que doit exciter l'apparition de ces **Mémoires**, dont le premier volume, bientôt suivi de **cinq** autres, vient de paraître.

Le chef du grand état-major allemand donne dans ce premier volume, écrit d'un bout à l'autre de sa propre main, le précis froidement lumineux des opérations reçues, dirigées ou inspirées par lui. Il indique, sans insister outre mesure, les fautes commises de part et d'autre et reconnait de même les mérites de chacun, ami et ennemi.

Pour écrire l'histoire de cette campagne mémorable, le maréchal de Moltke reprend son rôle de chef d'état-major, et, toutes les fois que le sujet s'y prête, il interrompt son récit pour donner son appréciation sur telle mesure prise par les généraux français ou allemands pour expliquer les raisons qui plaidaient en faveur de telle disposition plutôt que de telle autre.

Admirateur convaincu de la vaillance des soldats et des chefs, à quelque armée qu'ils appartiennent, son témoignage ne peut que concourir encore à faire passer leurs noms à la postérité.

La page, entre autres, où il semble sortir de son impassibilité est celle qu'il consacre aux charges brillantes du général Gallifet à Sedan, qui furent impuissantes cependant à empêcher la catastrophe où vint s'effondrer l'empire.

Enfin, il se montre grand psychologue, tant à l'égard des militaires qui ont voulu jouer un rôle politique, que des hommes politiques qui ont cru pouvoir diriger des armées.

Son récit, d'une concision et d'une netteté remarquables, est des plus complet à tous égards.

REVUE BIBLIOGRAPHIQUE BELGE

Les Ouvrages belges dont le titre seul est renseigné dans ce numéro seront analysés dans un numéro prochain.

SCIENCES BIBLIOGRAPHIQUES ET LITTÉRATURE GÉNÉRALE

Bibliographie nationale. Dictionnaire des écrivains belges et Catalogue de leurs publications (1830-1880). Tome II. — 7e livraison (Malherbe-Meynders). *Bruxelles, Weissenbruch.* In-8° (2 colonnes), pages 577 à 672. Prix : 2 fr. 50.

SOMMERVOGEL (Carlos), S. J., Strasbourgeois. — **Bibliothèque de la Compagnie de Jésus.** Première partie : Bibliographie, par le P. P. Augustin et Aloys De Backer. — Seconde partie : Histoire par le P. Auguste Carayon. Nouvelle édition publiée par la Province de Belgique. **Bibliographie. Tome II** : Boulanger-Desideri. *Bruxelles, Société belge de Librairie.* 1 volume in-4° de 982-XIV pages à 2 colonnes, cartonné. Prix : 30 fr.

(L'ouvrage complet comprendra environ 10 volumes.)

THÉOLOGIE — APOLOGÉTIQUE

RUTTEN (Mgr M.-H.), camérier secret de S. S. Léon XIII, vicaire général de Mgr l'Evêque de Liége. — **Cours élémentaire d'Apologétique chrétienne.** 8e édition. *Bruxelles, Société belge de Librairie.* 1 volume in-12 de VIII-537 pag. Prix : 3 fr.

Tous les ouvrages annoncés peuvent être envoyés contre remboursement ou contre envoi du montant en mandat ou en timbres-poste. — Adresser les demandes à M. Oscar Schepens, Directeur de la Société belge de Librairie, rue Treurenberg, 16, à Bruxelles.

—

En dehors des ouvrages appréciés dans cette Revue, *la Société belge de Librairie n'entend pas recommander les livres simplement annoncés.*

On connaît le cours élémentaire d'apologétique chrétienne de Mgr Rutten et l'honneur qu'on lui a fait, à deux reprises, d'un débat à la Chambre des Représentants. L'auteur a surtout cherché à mettre en lumière l'heureuse influence de l'église catholique sur les peuples et sur la société pour protéger les intérêts privés et publics, régler les mœurs et procurer le bien-être aux nations. L'église et la civilisation forment la moitié de l'ouvrage. A cette édition, l'auteur a ajouté trois appendices : 1° l'Encyclique de Léon XIII sur la *Constitution chrétienne des Etats*; 2° un extrait de l'Encyclique aux Evêques d'Italie sur les devoirs des catholiques à l'heure présente ; 3° un chapitre sur les devoirs des catholiques belges envers la Constitution. On ne saurait trop recommander la lecture de cet important ouvrage. T. L.

SCIENCES JURIDIQUES ET POLITIQUES

ALSACE-LORRAINE (l'), **devant la France, l'Allemagne et le Monde civilisé**. *Bruxelles, Société belge de Librairie.* 1 volume in-8° de 170 pages. Prix : 2 fr.

BELTJENS (Gustave), conseiller à la Cour d'appel de Liége. — **Encyclopédie du droit civil belge. Première partie : Code civil** annoté d'après les principes juridiques, la doctrine des auteurs belges reproduite ou analysée, les décisions des tribunaux et des cours de Belgique, de 1814 à 1891. Ouvrage publié avec une préface par *Edmond Picard*, avocat à la Cour de Cassation de Belgique. Tome Ier. — 3e livraison (art. 1er à 710). *Liége, Godenne.* In-8° de 452 pages à 2 colonnes. L'ouvrage paraîtra par livraison mensuelle de neuf ou dix feuilles, au prix de 50 centimes la feuille.

M. Beltjens avance rapidement dan la publication de son *Encyclopédie du Droit civil belge*. Nous venons de recevoir la 3e livraison. Elle ne le cède en rien aux précédentes sous le rapport de l'exactitude, du soin et de la compétence avec lesquels tous les documents de la jurisprudence sont relevés et classifiés. C'est un arsenal que l'auteur met entre les mains de l'armée des gens de loi. Nous reparlerons de cette importante et si utile publication. C.

DOUXCHAMPS (Ch.), avocat du barreau de Namur. — **Revision de la loi du 25 mars 1876** sur la compétence en matière contentieuse. Projet de loi. *Namur, Bister Bois d'Enghien.* Brochure in-8° de 60 pages.

Etude intéressante de législation. Ce projet de loi extra-parlementaire est l'œuvre d'un praticien distingué, qui a conservé l'esprit critique, et ne croit pas trop à la vertu des lois existantes. Malgré les efforts du législateur belge, les règles juridiques de la compétence méritent fréquemment le titre de chinoiserie ; l'auteur essaye d'y mettre de l'ordre et de la lumière. Il est incontestable que des simplifications nombreuses sont aussi désirables que possibles. En voici une proposée par M. Douxchamps et qui mérite de fixer l'attention : « Les parties pourront, de commun accord, soumettre leurs différends à n'importe quelle juridiction et même les déférer directement à la juridiction des tribunaux d'appel, quand ils sont susceptibles d'appel. » C.

ERRERA (Paul), avocat près la Cour d'appel de Bruxelles. — **Les Masuirs.** Recherches historiques et juridiques sur quelques vestiges des formes anciennes de la propriété en Belgique. Thèse d'agrégation présentée à la faculté de droit de l'Université libre de Bruxelles. *Bruxelles, Weissenbruch.* 2 volumes in-8° de xv-542 et 320 pages. Prix : 16 fr.

GIRARD (Major). — **La grande commune bruxelloise.** La question des eaux dans les faubourgs. *Bruxelles, Lebègue.* Brochure in-8° de 58 pages. Prix : 1 fr.

LOBET (Léon), directeur du journal « Soirées populaires ». — **L'hypnotisme en Belgique et le projet de loi soumis aux Chambres législatives.** *Verviers, Vve Massin.* Brochure in-16 de 42 pages. Prix : 50 centimes.

MASSAU (J.), professeur à l'Université de Gand. — **La Représentation proportionnelle.** *Gand, Hoste.* Brochure in-8° de 19 pages.

NYS (Ernest), professeur à l'Université de Bruxelles. — **Les théories politiques et le droit international en France, jusqu'au XVIIIe siècle.** *Bruxelles, Weissenbruch.* 1 volume in-8° de 208 pages. Prix : 4 fr.

RENAUT (Adolphe), arbitre-comptable. — **Manuel intuitif de tenue des livres en partie double** telle qu'on la pratique dans les bonnes maisons de commerce belges et françaises, mise en rapport avec le vœu de la loi de ces deux pays et présentant les bases de la comptabilité générale. *Bruxelles, Imp. Lecomte.* Brochure in-8° de 74 pages. Prix : 4 fr.

Ce manuel intuitif de la tenue des livres en partie double est excellent. Concision et clarté, voilà ses principaux mérites. Il ne s'adresse pas à de jeunes élèves : pour le bien comprendre, il faut une intelligence développée, capable de se passer de longues explications. Mais l'auteur atteindra certainement son but, qui est d'initier rapidement aux règles et à la pratique de la comptabilité les gens intelligents en état de se livrer à une étude et à un travail personnels.

A.

SÉBILLE (Albert de) — **L' assurance obligatoire et générale des animaux domestiques.** *Bruxelles, Lebègue.* Brochure in-8° de 23 pages. Prix : 1 fr.

VON JHERING (R.), professeur ordinaire de droit à l'Université de Goettingen. — **Études complémentaires de l'esprit du droit romain. III : Du rôle de la volonté dans la possession.** Critique de la méthode juridique régnante. Ouvrage traduit avec l'autorisation de l'auteur par O. de Meulenaere, conseiller à la Cour d'appel de Gand. *Paris, Chevalier-Marescq.* 1 volume in 8° de xiii-418 pages. Prix : 10 fr.

D'après la doctrine de Savigny, qui est devenue la base de la doctrine et de l'enseignement

du droit romain, la possession dépendait de la réunion de deux éléments essentiels : le *corpus* ou l'occupation *de facto* et l'*animus domini* ou *rem sibi habendi*.

La théorie de R. von Jhering dit : Vous admettrez la possession partout où les conditions extérieures en existent, à moins qu'on n'établisse d'autre part, dans le chef du prétendu possesseur, l'existence d'un rapport auquel le droit n'a attaché que la détention, à savoir une de ces *causæ detentionis alieno nomine* dont l'énumération se trouve dans tous les traités de Pandectes.

La question soulevée par R. von Jhering a une grande importance au point de vue de la preuve.

Si le *corpus* et l'*animus* sont deux conditions essentielles de la possession, celui qui prétend avoir la possession doit prouver qu'il a non seulement le *corpus*, mais aussi l'*animus*, et le plus souvent cette dernière preuve offrira bien des difficultés.

Dans la théorie de R. von Jhering, au contraire, il suffit au prétendu possesseur d'établir qu'il a l'occupation *de facto*, et c'est à celui qui prétend attribuer à cette occupation le caractère de simple *détention* qu'il incombe de prouver l'existence du rapport juridique faisant obstacle à la possession.

La théorie de R. von Jhering est neuve, hardie et séduisante ; elle semble appelée à soulever de vives polémiques ; mais, quel que soit le parti que on prenne dans cette lutte entre la doctrine de Savigny et celle de von Jhering, on ne pourra méconnaître le grand mérite de l'œuvre sur laquelle M. O. de Meulenaere a appelé le jugement du public français. A. S.

WOESTE (Charles), membre de la Chambre des Représentants. — **La neutralité belge, la Belgique et la France**. *Bruxelles, Société belge de Librairie.* 1 volume gr. in-8° de 88 pages. Prix : 2 fr.

En écrivant ce livre — c'est ainsi qu'il convient d'appeler l'importante étude que nous analysons — M. Woeste a fait œuvre de patriotisme ardent et éclairé, il a rendu à la Belgique et à son Roi un éclatant service.

L'enchaînement historique des actes et des faits, la vigueur de la démonstration, la logique des conclusions — ceci pour le fond — et — pour la forme — la clarté de l'exposition : la sobriété voulue du style, le ton de dignité, plein de noblesse et de fierté nationale, font de cet écrit une œuvre absolument remarquable, que tous les Belges liront avec orgueil. Est-il un publiciste, Belge de cœur, à quelque parti qu'il appartienne, qui refuserait d'applaudir à cette énergique revendication de l'indépendance nationale par laquelle M. Woeste ferme son livre : « Il faut que les plumes téméraires sachent que la Belgique est unanimement décidée à demeurer une nation indépendante ; toute fusion avec un pays étranger est impossible ; elle ne se produirait ni dans les esprits ni dans les cœurs ; elle ne se réalisera pas dans les faits. »

Dans un premier chapitre, M. Woeste passe rapidement en revue les accusations qu'en Frances des bouches et des plumes peu autorisées, mais trop nombreuses, adressent injustement à la Belgique. Il s'empresse de reconnaître que les hostilités et les défiances ne viennent ni du gouvernement de la France, ni d'écrivains français notables : « c'est d'en bas que s'élèvent les miasmes ». Et, en quelques pages énergiques et sévères, l'écrivain repousse victorieusement ces malveillantes et absurdes accusations.

C'est l'histoire de notre neutralité, spécialement au point de vue de nos relations avec la France, qui est tracée dans les chapitres suivants. Tous les documents importants, tous les faits mémorables y sont reproduits ou rappelés ; il en résulte cette conclusion que ni sous la monarchie de Juillet, ni sous la République de 1848, ni sous le second Empire la loyauté de la Belgique, neutre mais indépendante, à l'égard de la France, n'a été suspectée. Tous les gouvernements qui se sont succédé en France, depuis un demi-siècle ont, sous ce rapport, rendu pleinement justice à la Belgique et à ses rois.

Tout serait-il donc changé depuis l'avènement de la troisième République ?

Ici M. Woeste est amené à entrer en lutte avec les préjugés que la légèreté seule de nos voisins du Midi a pu accueillir et propager. C'est une lutte contre des fantômes, dont personne en Belgique n'admet même l'apparence, mais dont il convient cependant de débarrasser les imaginations surexcitées de bon nombre de Français.

Ces fantômes sont :

1. Un résumé d'une prétendue lettre de Léopold II, publié dans un prétendu journal de Frédéric III, — résumé qui, d'ailleurs, n'aurait rien d'inexplicable ni d'incorrect.

2. Les fortifications de la Meuse, contre lesquelles aucun des gouvernements voisins n'a élevé la moindre réclamation, mais dont ils se sont montrés « également satisfaits ».

3. Le traité secret, nié solennellement par le gouvernement et par la déclaration « d'un souverain honnête homme dont la cause s'est toujours solidarisée avec celle du pays ».

4. La convention secrète de 1831, connue et publiée depuis 1863 et qui est, de par la Constitution, sans force obligatoire pour la Belgique

Avant la publication du livre de M. Woeste, aux yeux de tous les Belges, dans toutes les récriminations malveillantes ou intéressées, il n'y avait *rien*. Depuis le lumineux écrit de l'éminent ministre d'État, il en reste *moins que rien*.

Tous les Belges qui désirent comprendre et scruter le principe de la neutralité de leur pays et être à même de défendre la Patrie et le Roi contre de dangereuses et blessantes accusations liront avec passion le livre de M. Woeste. A. N.

ZEREZO DE TEJADA (Baron Fernand), conseiller provincial. — **La Revision de la Constitution en Belgique**. La liberté du citoyen. — Le droit de suffrage. — Le referendum. — L'organisation du Sénat. — L'état de siège. *Bruxelles, Lebègue*. Brochure in-8° de 44 pages. Prix : 1 fr.

Voici une brochure politique d'actualité. L'auteur s'occupe principalement : 1° du droit de suffrage, qu'il veut universel, avec élection à deux degrés, représentation proportionnelle et vote obligatoire ; 2° du *referendum* repoussé comme une institution dangereuse ; 3° du Sénat, qu'il compose de hautes capacités et auquel il ne donne qu'un pouvoir purement consultatif et un droit de *veto* provisoire.

L'auteur a beaucoup lu et beaucoup médité ; son œuvre dénote une grande maturité d'esprit et un jugement calme et impartial. Nous recommandons la lecture de ces pages intéressantes : les solutions préconisées sont souvent plus éloignées de nos mœurs politiques que de la saine raison. A.

ÉCONOMIE SOCIALE

Chemin (le) **du Bonheur domestique indiqué aux jeunes filles.** Courtes instructions sur les travaux du ménage, la cuisine, les soins à donner à la santé et aux malades, en même temps guide pratique de la tenue d'une maison, publiées par le Comité directeur de l'Association allemande l' « Arbeiterwohl ». Traduction autorisée, 3e édition. *Liége, Grandmont-Donders.* 1 volume in-12 de XVI-224 pages. Prix : 1 fr. 25.

MARTEL (Henri). — **Genièvre et Cie.** *Bruxelles, Imp. Lefèvre.* Brochure in-18 de 32 pages.

Voici un excellent petit *tract*, une petite brochure de propagande présentant, sous une forme attrayante et saisissante, un très vigoureux et décisif réquisitoire contre cette plaie misérable de l'ivrognerie, chancre aux purulences sans cesse renaissantes, auquel il faut, incessamment, appliquer le fer chaud. C'est au greffe de la prison de Gand, tout d'abord, que se passe la scène, — car tout le livre est en tableaux et se fixe de la sorte impérieusement dans l'imagination. On y voit sept malheureux que l'ivrognerie seule a perdus. C'est à la *Maison de force* que nous rencontrerons ensuite des victimes de la pieuvre horrible, aux innombrables tentacules. Puis, devant le tribunal inexorable des médecins les plus autorisés, et le tribunal, plus inexorable encore, de la *statistique*. Après avoir montré les ravages et les malheurs accumulés dans les ménages où ce vice règne en maître, M. Martel, en quelques mots émouvants et simples, forts et calmes, termine ce vaillant petit livre, où je ne sais quoi louer davantage de la noblesse de son idée, de l'agrément de son exécution ou de son incontestable utilité bienfaisante. E. G.

VANDERSMISSEN (Ed.), avocat à la Cour d'appel de Bruxelles. — **Le Contrat de Travail** (Première étude). *Bruxelles, Société belge de Librairie.* Brochure in-8° de 19 pages. Prix : 50 centimes.

(Extrait de la *Revue du Monde catholique*).

VERBIEST (Georges), avocat à Bruxulles. — **La propriété en droit naturel.** *Paris, Picard.* Brochure in-8° de 16 pages. Prix : 50 centimes.

(Extrait du *compte rendu du congrès scientifique international des Catholiques à Paris, 1891.*)

SCIENCES HISTORIQUES

BOLLE (Bernard-G.). — **Levensschets van Floris Van Westervoort.** (Lambertus Kettmann.) *Antwerpen, Janssens.* 1 boekd. in-16 van 22 bladz. met een portret naar eene lichtteekening van *A. Van Horenbeeck.* Prijs : 25 centiemen.

DAVID (Kanunnik-J.). — **Vaderlandsche Historie.** Zevende deel (eerst

aflevering) : Geschiedenis van Namen. Tweede uitgave. *Leuven*, *Van Linthout*. 1 boekd. in-8° van IX-222 bladz. Prijs : 2 fr.
(Uitgave van het *Davidsfonds*, *N*r *74*.)

DE BRUGES (GALBERT). — **Histoire du meurtre de Charles le Bon**, comte de Flandre (1127-1128), suivie de poésies latines contemporaines, publiées d'après les manuscrits avec une introduction et des notes par *Henri Perenne*, professeur à l'Université de Gand. *Paris*, *Picard*. 1 volume in-8° de XL-205 pages avec un plan hors texte. Prix : 6 fr.

DE RAADT (J.-TH.), secrétaire de la Société d'archéologie de Bruxelles. — **Jacques Le Roy,** baron de Broechem et du Saint-Empire, historien brabançon et sa famille. *Nimègue*, *Thieme*. Brochure in-8° de 111 pages. Prix : 4 fr.

DE RAADT (J.-TH.). — **Philippe Nigri**, chancelier de l'Ordre de la Toison d'or, doyen des Eglises Sainte-Gudule, à Bruxelles, et Saint-Rombaut, à Malines, premier évêque d'Anvers. *Malines*, *Cordemans*. Brochure in-8° de 24 pages. Prix : 1 fr. 25.

DE RAADT (J.-TH.). — **Het Testament van een aanzienlijken Brusselaar der XIVe eeuw**. *Gent*, *Siffer*. In-8° van 11 bladz. Prijs : 1 fr.
(Verschenen in *De Dietsche Warande*.)

Sous ce titre, M. De Raadt publie, l'accompagnant de notes, un testament du XIVe siècle qu'il a récemment découvert aux Archives de l'Etat à Bruxelles. Ce document ne manque pas d'intérêt, étant donné que peu de testaments, remontant à une époque aussi éloignée, sont parvenus jusqu'à nous. P. P.

FREDERICHS (JULIUS), leeraar aan het Koninklijk Athenæum te Oostende. — **De Secte der Loïsten of antwerpsche libertijnen.** Eligius Pruystinck (Loy de Schalidecker) en zijne aanhangers (1525-1545). *Gent*, *Vuylsteke*. 1 boekd. in-8° van LX-64 blad. Prijs : 3 fr. 50.

Cette étude figurera avec honneur parmi les travaux du *Cours pratique d'histoire nationale* de M. Frederichs à Gand. L'auteur y a condensé les divers renseignements que de longues et laborieuses recherches lui ont procurés au sujet d'une des sectes les moins connues du XVIe siècle. Un chapitre est consacré à l'exposé de la doctrine des Loïstes ; trois autres chapitres se rapportent aux procès intentés à Pruystinck, le chef de la secte, et à ses partisans ; en appendice, M. Frederichs publie trente-cinq documents, dont plusieurs inédits, où l'on pourra trouver des indications précieuses concernant la répression de l'hérésie sous Charles-Quint. Il est inutile d'ajouter que le travail que nous signalons a été exécuté avec toute la rigueur de la méthode historique moderne. PR. P.

FUNCK-BRENTANO (FR.). — **Mémoire sur la Bataille de Courtrai (11 juillet 1302)** et les chroniqueurs qui en ont traité. Pour servir à l'historiographie du règne de Philippe le Bel. *Paris, Klincksieck*. 1 volume in-4° avec 2 plans. Prix : 4 fr. 40.

STOFFEL (le Colonel). — **Guerre de César et d'Arioviste** et premières opérations de César en l'an 702. *Paris, Bouillon.* 1 volume in-4° de 164 pages avec cartes et planches. Prix : 30 fr.

VON SCHULTE (Dr.-Joh.-Friedrich). — **Die Summa des Stephanus Tornacensis über das Decretum Gratiani**, herausgegeben mit Unterstützung der K. Academie der Wissenschaften in Wien. *Giessen, Roth.* 1 volume in 8° de xxx-280 pages. Prix : 12 fr. 50.

WELVAARTS (Th.-Ign.), prior-archivaris der abdij van Postel-Molle. — **Geschiedkundige Bijdragen over de Voogdij van Molle** met drie platen. *Turnhout, Drukk. Splichal.* 1 boekd. in-8° van viii-124 bladz. met platen.

LITTÉRATURE — ROMANS

BARBETTE (Edouard). — **Essais poétiques.** *Liége, Lambotte.* 1 volume in-16 de 112 pages. Prix : 1 fr.

BARTHOLOMEZ (Charles). — **Les deux pelés anglais,** tavlai wallon. *Liége, Lambotte.* Brochure in-16 de 16 pages. Prix : 25 centimes.

BARTHOLOMEZ (Charles). — **On peu po ravu n'fève,** comédeie-vâd'ville en in ake. *Liége, Lambotte.* Brochure in-16 de 32 pages. Prix : 50 centimes.

DESTRÉE (Jules). — **Journal des Destrée.** Mémoires de la vie littéraire. *Bruxelles, Lacomblez.* Brochure in-18 de 40 pages.

GITTÉE (Auguste), professeur à l'Athénée royal de Liége, et **LEMOINE** (Julés), instituteur à Marcinelle. — **Contes populaires du pays wallon.** *Gand, Vanderpoorten.* 1 volume de 176 pages, illustré. Prix : 1 fr. 50.

JANSSENS (Dom Laurent), O S. B., professeur de rhétorique à l'École abbatiale de Maredsous. — **La Grève.** Drame en un acte et en vers. *Bruges, Desclée.* Brochure in-18 de 29 pages. Prix : 25 centimes.

L'encyclique sur la *Condition des ouvriers* expose le problème social, en détermine les causes et en indique la solution ; mais ces paroles de salut ne produiront tout leur fruit que si elles arrivent aux oreilles et surtout au cœur des intéressés, — et qui n'est pas intéressé en cette affaire ? Déjà les évêques, par des lettres pastorales, les prêtres en chaire, les conférenciers dans les cercles, les publicistes et jusqu'aux romanciers dans leurs fictions se sont inspirés des graves enseignements du pape, pour sonder le mal et signaler le remède. Dom Janssens a pensé qu'à tous ces moyens de propagande il y avait lieu d'ajouter celui des repré-

sentations dramatiques. Le théâtre, si puissant pour égarer les esprits et pervertir les cœurs, sera-t-il moins efficace lorsqu'il s'agira d'éclairer et de purifier ? Il a donc mis en scène, dans un acte rapide, le conflit entre le travail et le capital et réconcilié l'un avec l'autre. Égoïsme et lâcheté des meneurs, illusions, colères, déceptions des pauvres égarés, dévouement du prêtre, devoirs du patron, tout cela est montré plutôt que dit et de façon à laisser une vive impression dans l'âme du spectateur. Ce petit drame convient également pour les fêtes scolaires et pour les représentations dans les sociétés ouvrières ; il ne fera pas moins de bien ici que là.

MAETERLINCK (Maurice). — **Les sept princesses.** *Bruxelles, Lacomblez.* 1 volume in-18 de 64 pages. Prix : 2 fr.

MONROSE (Eugène), professeur à l'Université de Liége et au conservatoire royal de Bruxelles. — **Nouvelles Conférences sur l'art de la parole**. Cours de débit oratoire. Appendice de l'improvisation et des moyens pratiques pour en acquérir le talent, d'après le système et les procédés de l'improvisateur Eugène de Pradel. *Bruxelles, Imp. Vromant.* 1 volume in-8° de 65 pages. Prix : 1 fr. 50.

RENAN (Paul). — **La Flandre héroïque.** Épopée flamande des Origines du Comté. *Verviers, Vve Massin.* 1 volume in-12 de XXIII-304 pages. Prix : 3 fr. 50.

RENESSE (le Comte Théod. de). — **Noblesse oblige !** (2e article.) *Bruxelles, Société belge de Librairie.* Brochure in-8° de 28 pages. (Extrait de la *Revue Générale*, septembre 1891.) Prix : 50 centimes.

(Le 1er article a été publié également en brochure. Prix : 50 centimes.)

RIZZELLI (Francesco). — **Un coup de tête.** Comédie en un acte. *Bruxelles, Spineux.* Brochure in-12 de 31 pages. Prix : 1 fr.

SAROLÉA (Ch.) — **La fin de la littérature classique allemande et la jeune Allemagne.** *Bruxelles. Imp. Weissenbruch.* Brochure in-8° de 24 pages.

(Extrait de la *Revue de Belgique.*)

SAROLÉA (Ch.). — **Introduction à l'esthétique de la Tragédie**. *Bruxelles, Lamertin.* Brochure in-8° de 27 pages.

(Extrait de la *Revue Universitaire.*)

STIERNET (l'abbé), professeur de littérature française et d'histoire politique moderne à l'Institut St Louis (Bruxelles). — **Histoire de la littérature au moyen âge et au XVIe siècle**. *Lierre, Van In.* — *Bruxelles, Ramlot.* 1 volume petit in-8° de 131 pages. Prix : 2 fr. 50.

THIRIART (Henri). — **Père es fis.** Comèdeie en in' acte meleie di chans. *Liége, Lambotte.* Brochure in-16 de 24 pages. Prix : 50 centimes.

VERHAEREN (Emile). — **Les flambeaux noirs.** *Bruxelles, Deman.* 1 volume gr. in-8° de 84 pages, frontispice. Prix : 15 fr.
(Tirage à 100 exemplaires.)

PHILOLOGIE — LINGUISTIQUE

BOISACQ (Émile), docteur en philosophie et lettres. — **Les dialectes doriens.** Phonétique et Morphologie. Thèse d'agrégation présentée à la faculté de philosophie et lettres de l'Université de Bruxelles. *Liége. Vaillant-Carmanne.* 1 volume in-8° de XII-220 pages. Prijs : 6 fr.

CAMBIER (le P.), missionnaire à la Nouvelle-Anvers (Haut-Congo). — **Essai sur la langue congolaise.** *Bruxelles, Imp. Polleunis.* 1 volume in-18 de VIII-124 pages avec un tableau hors texte. Prix : 3 fr.

Missionnaires, officiers, commerçants, employés qui partez aujourd'hui nombreux pour les régions nouvelles ouvertes à votre zèle et à votre industrie par S. M. le Roi, n'oubliez pas, au départ, de serrer ce petit volume dans votre valise. Il vous rendra service.

Pourtant, l'auteur ne veut pas vous leurrer, et il vous avertit, en expliquant son titre dans la préface, que son travail vous aidera seulement à parler l'*ibôko*, c'est-à-dire la langue parlée à Mankânza (station de l'État) et Mpoûmbou (Nouvelle-Anvers).

Les philologues feront bien d'attendre l'ouvrage plus complet et plus scientifique que prépare le P. Van Ronslé. Toutefois, l'opuscule du P. Cambier sera une utile initiation. J. V.

CARNEL (l'abbé D.), de l'Académie d'archéologie de Belgique. — **Le Dialecte flamand de France.** Étude phonétique et morphologique de ce dialecte, tel qu'il est parlé spécialement à Bailleul et ses environs (Nord). *Paris, Bouillon.* 1 volume in 8° de 90 pages avec carte hors texte. Prix : 2 fr. 50.

VIERSET (A.), professeur à l'École moyenne de St Hubert. — **O-n dumant a maryatch.** Saynète wallonne, transcrite dans une graphie phonétique et commentée philologiquement par *Paul Marchot*, étudiant en philologie romane. *Paris, Bouillon.* Brochure in-8° de 23 pages. Prix : 50 centimes.
(Extrait de la *Revue de Philologie française et provençale.*)

Cette saynète wallonne, *Une demande en mariage*, a été composée en patois de Saint-Hubert, sans aucune préoccupation littéraire, par M. Vierset, professeur à l'école moyenne de Saint-Hubert. L'intérêt en est donc purement *dialectologique*. M. Marchot, étudiant en philologie romane, s'est chargé de l'adaptation graphique et du commentaire. Dans la traduction, il a conservé les mots topiques du patois, avec leur équivalent en vieux français, quand ils en ont un : ce qui permet au lecteur de saisir immédiatement le sens, la portée et l'étymologie du mot. Le commentaire se compose de remarques phonétiques, morphologiques, syntactiques et étymologiques. C'est un double travail intéressant et méritoire. F. C.

SCIENCES MATHÉMATIQUES

DERUYTS (Jacques), chargé de cours à l'Université de Liége. — **Essai d'une théorie générale des formes algébriques.** *Bruxelles, Imp. Hayez.* 1 volume in-8° de VI-157 pages. Prix : 5 fr.

M. Deruyts a réuni et complété dans ce mémoire les recherches qu'il poursuit depuis plusieurs années sur les formes algébriques. Aujourd'hui, l'ensemble de ses découvertes constitue, au vrai sens du terme, une *théorie*, dont tous les éléments se tiennent et s'enchaînent dans une étroite unité.

Depuis longtemps, les géomètres les plus distingués se sont efforcés d'étendre au cas général les résultats obtenus pour les formes binaires. La solution du problème doit être cherchée dans la réduction des formes invariantes, c'est-à-dire dans la détermination de *formes réduites* plus simples ou *formes primaires*, dont les autres puissent se déduire aisément. Ainsi seulement, l'étude approfondie des premières pourra conduire à une théorie générale et fournir une méthode une et systématique pour la formation de toutes les fonctions invariantes, sans exception.

C'est en persévérant dans la voie même qu'il s'était ouverte que M. Deruyts est arrivé à la pleine réalisation de ce programme. Surmontant successivement toutes les difficultés du problème, il a créé, pour le résoudre, une méthode qui lui appartient en propre et conduit directement au but proposé. C'est l'exposition détaillée de cette méthode qui forme l'objet essentiel du présent volume.

Il va sans dire que l'éminent géomètre rencontre à chaque instant des théorèmes nouveaux et retrouve, comme cas particuliers, les propriétés aujourd'hui classiques des formes binaires. Nous regrettons de ne pouvoir le suivre pas à pas, son mémoire étant de ceux qui ne se prêtent pas à une courte analyse et qu'on ne peut dégager des formules mathématiques. Nous y renvoyons donc tous ceux qui s'intéressent aux derniers progrès de l'algèbre et qui, comme nous, seront certainement frappés par l'immense portée des découvertes et par l'ampleur de vue qu'elles prouvent chez leur auteur. C. V. P.

THIRY (Clément), professeur de mathématiques. — **Applications remarquables du théorème de Stewart et théorie du Barycentre.** *Gand, Hoste.* 1 volume in-8° de 94 pages avec figures en noir. Prix : 2 fr.

Après avoir donné plusieurs démonstrations de ce théorème, l'auteur s'en sert pour démontrer : 1° des propriétés connues de Géométrie élémentaire telles que calcul des médianes bissectrices d'un triangle ; des diagonales d'un trapèze ; théorème de Ptolémée, etc. ; 2° des propriétés appartenant à la Géométrie moderne du triangle, telles que calcul des symédianes ; Théorème de Feuerbach ; puissance des formes d'un triangle par rapport au cercle de Brocard ; diverses propriétés du cercle de Lemoine, etc. ; 3° huit lieux géométriques ; 4° une théorie géométrique du centre des distances proportionnelles (barycentre) ; et enfin 5° 34 énoncés de théorèmes à démontrer. On voit tout le parti que les professeurs peuvent tirer de ce livre pour initier leurs élèves à la géométrie moderne du triangle et pour les habituer à la polation des applications géométriques. E. S.

TECHNOLOGIE — TRAVAUX PUBLICS

BACKELJAU (F.), opzichter van bruggen en wegen. — **Handboek voor kantonniers en politieverordeningen van de Staats-steenwegen.** 3de druk. *Antwerpen*, *De Koninckx*. 1 boekd. in-16 van 52 bladz. Prijs : 1 fr. 50.

DEGIVE (Alphonse), directeur de l'École de médecine vétérinaire de l'État. — **Manuel de maréchalerie.** 3e édition. *Bruxelles*, *Manceaux*. 1 volume in-16 de 200 pages, illustré. Prix : 3 fr. 50.

LAGASSE (Ch.), ingénieur en chef, directeur des ponts et chaussées. — **Sur le choix du meilleur système d'alimentation d'eau pour une grande agglomération.** *Bruxelles*, *Société belge de Librairie*. Brochure in-8° de 24 pages. Prix : 50 centimes.

(Extrait de la *Revue des Questions scientifiques*, octobre 1891.)

L'auteur traite une question fort controversée. En quelques pages, il expose au lecteur les diverses solutions qu'on a données au problème de l'alimentation dans quelques grandes agglomérations. Il les discute aux points de vue scientifique et juridique et classe fort logiquement au dernier rang l'alimentation par galeries filtrantes. A D.

LEVAUX (P.-F.), directeur des Fabriques impériales ottomanes. — **Études sur la manipulation des matières textiles animales et végétales**. Tome III : Industrie séricaire. *Liége, Godenne*. 1 volume in-18 de 256 pages. Prix : 5 fr.

VAN HEURCK (le Dr Henri), professeur de chimie à l'école industrielle d'Anvers. — **Le Microscope**, sa construction, son maniement, la technique microscopique en général ; la photomicrographie, le passé et l'avenir du microscope. 4me édition refondue et augmentée. *Anvers*, *chez l'Auteur*. — *Bruxelles*, *Ramlot*. 1 volume gr. in-8° de VIII-316 pages, illustré. Prix : 7 fr. 50.

AGRICULTURE — HORTICULTURE

Caractères différentiels des arbres de Belgique. Tableau permettant de déterminer facilement, sans connaissances spéciales, les arbres croissant en Belgique, par un régisseur. *Bruxelles*, *Boquet*. 1 feuille in-folio pliée in-16. Prix : 25 centimes.

DE VUYST (Paul), agronome de l'État. — **L'enseignement agricole aux jeunes filles.** *Bruxelles*, *Imp. Weissenbruch*. Brochure in-8° de 32 pages. Prix : 1 fr.

Description intéressante des principales écoles de ce genre existant en Europe. Le but de l'auteur est d'engager le Gouvernement belge à suivre l'exemple des autres pays en profitant de l'expérience acquise. Quoique fonctionnaire, M. Devuyst n'exclut pas l'initiative privée : au contraire, il aime la concurrence. Puisse son appel être entendu, car il est temps de se mettre définitivement à l'œuvre. E. T.

VERSTAPPEN (Denis), à Diest. — **Le rôle des microbes dans la fertilisation des landes.** Contribution pratique à un nouveau mode de défrichement. *Bruxelles*, *Weissenbruch*. Brochure in-8° de 10 pages. Prix : 25 centimes.

BEAUX-ARTS — ARCHÉOLOGIE

DE RAADT (J.-Th.), secrétaire de la Société d'archéologie de Bruxelles. — **Les armoiries des Berthout et de Malines.** *Malines*, *Dessain*. Brochure in-8° de 34 pages. Prix : 2 fr.

La question de savoir quelle est l'origine des armoiries des Berthout et de la ville de Malines fournit à M. de Raadt l'occasion de présenter quelques intéressantes observations sur l'utilité de l'art héraldique et sur l'origine des armoiries, ainsi que sur quelques points de l'histoire de Malines.

Il s'attache à faire l'histoire des armoiries des Berthout et de la ville de Malines. Il expose leurs variations et décrit les armoiries de quelques familles qui se rattachent aux Berthout ; tout cela est fait avec beaucoup d'érudition.

Il est une de ses critiques dans laquelle M. de Raadt se montre trop absolu. « Jamais, dit-il, la couronne ne doit se placer entre l'écu et le casque. » C'est pourtant une pratique encore généralement en usage aujourd'hui et qui est usitée depuis plusieurs siècles. Il suffit pour s'en convaincre d'ouvrir des lettres patentes de l'ancien régime. A. De R.

DE RAADT (J.-Th.). — **La maison des douze apôtres à Bruxelles.** *Bruxelles*, *Vromant*. Brochure in-8° de 23 pages. Prix : 1 fr. 25.

(Extrait des *Annales de la Société d'Archéologie de Bruxelles*, vol. V. 1891.)

D'HONDT (Pieter), bibliothécaire adjoint de l'Académie royale des Beaux-Arts. — **Venise, l'art de la verrerie, son histoire, ses anecdotes et sa fabrication.** *Liége*, *Claesen*. 1 volume in-8° de IV-72 pages. Prix : 2 fr. 50.

HENNE (Alexandre), membre de l'Académie royale de Belgique. — **Louis Gallait.** *Bruxelles*, *Rozez*. Brochure in-8 de 23 pages. Prix : 50 centimes.

LOË (Bon A. de) et **MUNCK** (E. de). — **Compte rendu des séances de la 1re section du Congrès de la Fédération archéologique et historique de Belgique à Charleroi,** *Août* 1888. Brochure in-8°. Prix : 1 fr. 50.

LOUPPEN (Hubert), architecte. — **Dictionnaire d'Architecture**. Abrégé des termes employés en architecture et construction. *Liége*, *Dessain*, 2 volumes, reliés toile. Texte : 1 vol. in-8° de x-510 pages ; Album : in-4° comprenant 110 planches en lithographie. Prix : 20 fr.

PRELLE DE LA NIEPPE (Edgar). — **Epitaphier de Nivelles**. *Nivelles*, *Guignardé*. 1 volume in-8° de 100 pages, accompagné de 3 planches

(Extrait des *Annales de la Société archéologique de l'arrondissement de Nivelles.*)

Les épitaphes sont des documents précieux pour des généalogistes ; elles ne sont point comme des manuscrits sujettes à des altérations et, en ce qui concerne des questions nobiliaires, leur témoignage est à peu près irrécusable. On peut, en effet, presque toujours leur donner pleine créance à ce dernier point de vue : les rois d'armes étaient chargés de poursuivre des personnes qui, sur les pierres tumulaires, enfreignaient des ordonnances héraldiques et, comme une partie des amendes prononcées contre les délinquants leur était attribuée, ils ne se faisaient pas faute de rechercher les infractions et de les signaler à la juridiction compétente.

En recueillant, d'après des manuscrits qui présentent un caractère d'authenticité presque indiscutable et d'après des monuments funéraires encore existants, des épitaphes qui se trouvaient et se trouvent à Nivelles, M. de Prelle de la Nieppe a rendu un grand service à la science généalogique et aux familles dont les ancêtres reposent dans cette ville.

Cette publication est faite avec grand soin et témoigne de solides connaissances héraldiques. Les inscriptions sont reproduites avec une exactitude pour ainsi dire photographique-ment blasonnée, des monuments décrits et leur emplacement établi.

M. de Prelle de la Nieppe se place par cette publication à un bon rang dans la science archéologique et héraldique. Nous lui souhaitons persévérance et succès. A. De R.

VILLERMONT (Comtesse Marie de). — **Histoire de la coiffure féminine**. *Bruxelles*, *Société belge de Librairie*. 1 fort volume gr. 8° de xii-822 pages orné d'environ 600 dessins, planches hors texte en chromolithographie, en sanguine et en couleur, et d'un autographe de *Carmen Sylva*. Couverture illustrée. Prix : 30 fr. Reliure amateur, tête dorée. Prix : 40 fr.

Cet ouvrage présente un intérêt considérable au point de vue purement historique ; il est le résultat de grandes études et de nombreuses recherches.

La partie littéraire et artistique du livre sera favorablement appréciée par tous les lettrés et les artistes pour lesquels le remarquable talent de la Comtesse Marie de Villermont est toujours une garantie de la haute valeur de ses œuvres.

Cet ouvrage, à côté de la valeur intrinsèque donnée par l'auteur, a une valeur matérielle telle que l'*Histoire de la coiffure féminine* s'adresse avec toutes chances de succès non seulement aux savants, aux historiens, aux lettrés, aux artistes, mais aussi aux bibliophiles. Il contient environ 900 pages ornementées de plus de 600 dessins, de planches hors texte en chromolithographie, en sanguine et en couleur dus au crayon d'artistes connus et d'un autographe de Carmen Sylva.

Les différentes questions traitées supérieurement sont résolues de la façon la plus complète par la Comtesse Marie de Villermont. L'*Histoire de la coiffure féminine* peut être mise entre toutes les mains et a sa place marquée dans toutes les bibliothèques.

PÉDAGOGIE — LIVRES CLASSIQUES

DUCULOT (C.), instituteur. — **Arithmétique théorique et pratique** à l'usage des écoles primaires. Cours moyen. 2e édition. *Tamines*, *Duculot-Roulin*. 1 volume in-18 de 150 pages, cartonné. Prix : 60 centimes.

Ce petit livre est essentiellement pratique. Il contient un exposé très détaillé, accompagné de très nombreuses applications, du système métrique : c'est ce qui constitue son principal mérite. Quant à la partie théorique, elle ne contient aucune démonstration : ce ne sont que vérifications, d'une part (ex : n° 70 p. 43 sur l'Interversion de l'ordre des facteurs), et exécution de *règles énoncées*, d'autre part. Mais quel est le raisonnement servant de base aux règles ? Il est vrai que le livre est destiné aux écoles primaires. Les trois cas de la division des nombres entiers ne sont malheureusement pas ceux qu'on doit logiquement considérer comme correspondant à ceux de la multiplication des nombres entiers : c'est une grave faute. E. S.

GATTI DE GAMOND (Mlle), directrice de la section des élèves-régentes de l'État, à Bruxelles. — **L'instruction supérieure de la femme.** Une expérience sociologique en Angleterre. *Bruxelles*, *Lamertin*. Brochure in-8° de 12 pages. Prix : 75 centimes.

JANSSENS (le P. Jos.), S. J. — **Grammaire latine**. 4e édition. *Alost*, *Spitaels-Schueremans*. 1 volume petit in-8° de 338 pages. Cartonné. Prix : 2 fr. 50.

— **Abrégé** du même ouvrage, 4e édition. *Alost*, *Spitaels-Schueremans*. 1 volume petit in-8° de 103 pages. Prix : 1 fr.

Cet ouvrage est déjà trop connu et apprécié pour qu'il soit nécessaire d'en refaire l'éloge. Dans une préface de dix lignes à peine, l'auteur nous avertit qu'il a évité avec soin d'introduire dans ce manuel classique des changements notables. « L'élève, dit-il, qui s'aide de la mémoire locale, retrouvera la même matière à la même page et au même paragraphe. L'œil plus exercé du maître découvrira çà et là des retouches dont il saura apprécier l'opportunité. Il remarquera surtout que certaines questions délicates ont été soumises à un nouvel examen et ont reçu une solution mieux fondée est plus précise. »

La troisième édition de l'*abrégé* avait paru avant celle de la *grammaire*. La quatrième édition de l'*abrégé* vient d'être publiée en même temps que celle de la *grammaire*. Il en résulte que cette nouvelle édition de l'*abrégé* reproduit à la fois les améliorations introduites dans la troisième et dans la quatrième édition de la *grammaire*, car l'auteur a voulu rester fidèle au principe émis dans la première préface, celle de 1874 : « Nous avons conservé dans les deux livres un texte identique avec les mêmes caractères d'impression. »

ASCÉTISME — PIÉTÉ

CROISET (le P. Jean), S. J. — **La Dévotion au Sacré-Cœur de Notre-Seigneur Jésus-Christ.** Publié par la *Petite Bibliothèque chrétienne* d'après la 4me édition de Lyon (1696). *Bruxelles, Vromant.* 1 volume in-18 de 475 pages. Prix : 2 fr.

Il est un plaisir qu'il faut se donner parfois, alors que certaines gens nous reprochent la *nouveauté* de nos dogmes ; on se met à lire quelque monument de l'antiquité chrétienne, une *Apologie* de S. Justin, par exemple, ou les *Prescriptions* de Tertullien, ou le *Commonitoire* de S. Vincent de Lérius. Sur une échelle moindre sans doute, nous avons éprouvé des impressions analogues en lisant, depuis peu, plusieurs travaux dus à la plume de contemporains de la B. Marguerite-Marie Alacoque. Sans médire de l'œuvre de Mgr Bougaerd, on lira toujours avec infiniment de charme et de profit la Vie de la grande promotrice de la dévotion au Sacré-Cœur de Jésus par Mgr Languet, archevêque de Sens, un contemporain. Cette monographie, dédiée à S. S. Léon XIII, a été préparée en 1890 par un vicaire général d'Autun, délégué par son évêque, Mgr Perraud de l'Académie française. Deux pères jésuites, venus bien des fois à Paray-le-Monial, avaient eu l'occasion de voir Marguerite-Marie ; celle-ci les avait chargés de composer, chacun, un manuel de la dévotion au divin Cœur. Nous assistons en ce moment à deux exhumations de livres pieux. Il y a quelques mois, le R. P. Kieckens nous restituait *La véritable dévotion au Sacré-Cœur de Jésus-Christ* par le R. P. Froment, traité rarissime, publié en 1691. De plus, le même éditeur nous rend *La dévotion au Sacré-Cœur de N.-S. J.-C.* par le R. P. Croiset, excellent maître spirituel, d'après la 4e édition de Lyon, 1696. Motifs, moyens, pratique de cette dévotion, méditations appropriées, voilà plus qu'il n'en faut pour assurer le succès d'un livre, fort bien imprimé du reste et qui est l'écho immédiat de cette grande voix partie d'un Monastère de la Visitation.

AD. D.

GRANELLO (R. P.), O. P. — **The Rosary meditated** with our Holy Father the Pope. A Manual, which has several times been blessed by His Holiness Leo XIII. Translated from the 30th edition of the Italian. *Tournai, Desclée.* Brochure in-32 de 51 pages, illustrée. Prix : 20 centimes.

— **Der Rosenkranz betrachtet.** Traduction allemande. Prix : 20 centimes.

— **El Rosario meditado.** Traduction espagnole. Prix : 30 centimes.

Dans le but d'exciter les fidèles à la récitation quotidienne du Saint Rosaire, l'auteur a rassemblé dans ce petit manuel tout ce qui est de nature à faire connaître, estimer et aimer cette pieuse pratique, tant recommandée par S. S. Léon XIII dans son Bref *Salutaris ille.* Le lecteur de cet opuscule est parfaitement renseigné sur l'origine du Saint Rosaire, sur sa nature, son excellence et les conditions des nombreuses indulgences que différents Papes y ont affectées. Le modèle de récitation que propose l'auteur est particulièrement propre à fixer l'attention sur les quinze mystères qui résument toute l'œuvre de la Rédemption.

Le même opuscule a paru simultanément en Espagnol, en Anglais, en Allemand, en Flamand aussi bien qu'en Français.

L. M.

HALLET (F.), aalmoezenier van de Religieuzen der gedurige Aanbidding te Watermael (Brabant). — **Handboekje van het H. Sacrificie der Mis** of de ceremoniën der heilige mis in bereik gesteld der geloovige kristenen, gevolgd van de gebeden onder de mis. *Sint-Truiden*, *Moreau-Schouberecht*. 1 boekd. in-32 van 165 bladz. Prijs : 50 centiemen.

HANSEN (den E. P. Leonardus), predikheer en leeraar in de Godheid. — **Leven van de Heilige Rosa van Lima,** zuster van de derde orde van den H. Dominicus. *Gent*, *Vanderschelden*. 1 boekd. in-12 van 366 bladz. Prijs : 1 fr. 25.

Sainte Rose, patronne de Lima, capitale du Pérou, naquit dans cette ville en 1586.

Elle fut dès sa plus tendre enfance un prodige de vertu. Entrée dans le Tiers-Ordre de Saint-Dominique, elle donna l'exemple des plus incroyables austérités. Notre-Seigneur l'honora au point de lui faire entendre un jour ces paroles : Rose de mon cœur, je te prends pour mon Épouse.

Pendant quinze ans, le démon la tourmenta des plus terribles épreuves. Mais Dieu la récompensa par les faveurs les plus extraordinaires. Aussi, entre toutes les âmes saintes de la jeune Amérique, Rose de Lima mérita, la première, les honneurs de la canonisation.

L'auteur de sa vie, le Père Léonard Hansens, natif de Juliers, devint provincial des Dominicains en Angleterre. C'est la traduction de son œuvre que vient d'éditer la maison Vanderschelden.

Nous souhaitons que son livre soit lu par les communautés religieuses. Cette lecture les réconfortera dans toutes leurs difficultés. J. J. D. S.

HENRIOT (l'abbé), curé de Cormontreuil. — **Saint Pierre.** Son Apostolat — Son Pontificat — Son Épiscopat. Histoire, Tradition et Légendes. *Bruges*, *Desclée*. 1 fort volume in-4° de xxi-541 pages. Prix : 5 fr.

On trouve dans cet ouvrage tout ce qui peut rendre intéressant, instructif et édifiant un livre de ce genre : relation de faits de la plus haute importance pour l'érudit et le chrétien, narration attrayante dans un style sobre et correct, réflexions morales qui font aimer l'Église et attachent à son Chef.

Sans doute, ajoute l'auteur, çà et là, pour être plus complet, des récits qui n'ont pas tous la même valeur historique et dont quelques-uns ne sont guère connus que par la légende. Mais il l'a généralement indiqué, et les lecteurs ne s'y tromperont point.

Ce livre n'en est pas moins une œuvre d'érudition digne de prendre place parmi les biographies sacrées et les travaux sérieux qui ont été faits sur nos origines chrétiennes. Il continue ainsi les traditions d'étude laissées par le savant auteur de *La Bible sans la Bible*.

M. Henriot peut compter sur un légitime succès, après ces paroles d'un homme éminent : « J'ai été frappé, écrivait-il, du soin avec lequel a été étudiée la matière d'un travail fait si consciencieusement, de la rédaction claire et méthodique. Ce n'est pas sans une grande surprise que j'ai constaté cet immense labeur accompli dans un presbytère. Vraiment, Cormontreuil est une petite abbaye de Bénédictins !... Le livre est si remarquable qu'il serait dommage qu'il ne fût pas publié. »

Cet ouvrage important donne ainsi une nouvelle preuve de la science du clergé et de son amour de l'étude.

HULPIAU. — Leven van den H. Joannes a Cruce. *Gent, Vanderschelden.* 1 boekd. in-12 van 484 bladz. Prijs : 1 fr. 50.

MAINERI (P. Alessandro), S. J. — **Vita di San Luigi Gonzaga**, della Compagnia di Gesù ; compendiata per la gioventù dal *P. Ballerini, S. J. Tournai, Desclée.* 1 volume in-8° de VI-187 pages avec nombreuses gravures dans le texte. Prix : 1 fr.

Même ouvrage. Édition in-18. Prix : 70 centimes.

Ce volume fait honneur à la maison Desclée et Cie. Le papier, l'impression, la gravure, tout y est bien soigné. Nous recommandons chaleureusement ce beau volume pour distributions de prix à la jeunesse italienne. Tout y est instructif, le fond comme l'illustration. J. J. D. S.

MATTEIS (P. Pasquale de), S. J. — **Le Sei Domeniche** con un triduo in apparecchio divoto alla festa dell' angelico Giovanni San Luigi Gonzaga, della compagnia di Gesu. *Tournai, Desclée.* Brochure in-32 de 102 pages. Prix : 20 centimes.

Ce petit volume est éminemment propre à exciter à l'admiration et à l'imitation de Saint Louis de Gonzague : Lectures édifiantes, méditations, prières et résolutions y sont également à la portée de la jeunesse. J. J. D. S.

SÉGUR (Mgr de). — **Het gulden boekje der jonge werklieden** of Raadgevingen aan de werkende jeugd. Vrij vertaald uit het fransch. *Aalst, Daens-Mayart.* 1 boekd. in-8° van 66 bladz. geillustreerd. Prijs : 25 centiemen.

THOMISSEN (le P. Denis), recollet. — **Neuvaine en l'honneur de Sainte Marguerite de Cortone.** *Bruxelles, Noltincx.* 1 volume in-32 de 68 pages. Prix : 15 centimes.

(Même ouvrage. Édition flamande.)

VARIA

BACKELJAU (F.), président de la Société des mécaniciens belges, à Anvers. — **Inventions empruntées aux animaux et à la nature et progrès de l'industrie.** Conférence du 29 mars 1891. *Anvers, Dekoninckx.* Brochure in-8° de 30 pages. Prix : 50 centimes.

COLLIN (Joseph). — **Palmatia** ou les Martyrs de Trèves sous Maximilien-Hercule. 4me édition. *Braine-le-Comte, Imp. Zech.* 1 volume in-8° de 215 pages avec planche hors texte. Prix : 1 fr.

COMBES (Paul). — **Les Civilisations animales.** *Verviers, Gilon.* 1 volume in-18 de 192 pages. Prix : 60 centimes.

(*Bibliothèque Gilon, n° 224.*)

M. P. Combes est un observateur distingué et un agréable écrivain. Il connaît à fond les ouvrages très nombreux aujourd'hui qui traitent des animaux vivant en société. Aussi, comme traité de vulgarisation, son livre peut-il passer pour un modèle. A côté d'une description succincte, exacte et attrayante des mœurs des animaux, on y trouve des remarques et des considérations curieuses, amusantes et pleines d'originalité, tant sur des traits particuliers que sur l'origine probable et sur l'avenir des associations d'êtres vivants. Ajoutons que c'est un des rares volumes de la bibliothèque Gilon dans lesquels rien ne blesse les sentiments philosophiques d'aucune espèce de lecteurs. C'est donc un des bons traités de cette collection, que nous nous gardons bien cependant de recommander dans son ensemble. G.

Guide Huysmans : Bruxelles et ses faubourgs comprenant 1° l'historique complet et la description détaillée de tous les monuments et curiosités de l'Agglomération bruxelloise. — 2° Quatre-vingt-huit figures intercalées dans le texte. — 3° Une carte figurant la silhouette de ces mêmes monuments et curiosités. — 4° Le nom des rues avec renvoi à la carte. *Ixelles-Bruxelles, Imp. Huysmans.* 1 volume in-18 de 350 pages, cartonné toile. Prix : 3 fr.

LEYNEN-HOUGAERTS (J.-A.-H.). — **Ouragan de grêle.** Organisation des comités de secours aux sinistrés dans l'arrondissement de Maeseyck. *Bruxelles, Imp. Van Gompel.* Brochure in-18 de 32 pages. Prix : 25 centimes.

La même brochure en flamand. Même prix.

(*Se vend au profit des victimes de la grêle.*)

Plan de la Ville d'Anvers et ses environs. *Anvers, Huybrechts.* Plié en format in-18, avec table alphabétique des rues, places, etc. Cartonné. Prix : 1 fr. 50.

Plan instantané de la Ville d'Anvers. In-18 avec table des rues. Prix : 50 centimes.

PÉRIODIQUES

Belfort (Gent, Siffer). *November* 1891 : A. Verstraeten : Inwijdingsrede van S. Willebrords-Kerk te Antwerpen. — H. Schaepman : De kunst en de maatschappij. — R. Butaye : Bewijskracht der voorzeggingen in hun geheel beschouwd. — E. De Lepeleer : De Vrede. — F. Drijvers : Zending der Staatsmacht. — I. Sperwer : weemaes'gezangen. — S. Max : Los en vast. — K. Quaedvlieg : Vergankelijkheid. — Boekennieuws en Kronijk. (Maandelijks. Per jaar : 6 fr.)

Ciel et Terre (Bruxelles, Weissenbruch). 1er *Novembre* 1891 : Variation séculaire du nombre des coups de foudre et des chutes de grêle. — F. Bigelow : Les causes

des variations de l'aiguille aimantée. — 16 *Novembre* : Etude hydrologique du bassin de la Meuse (d'après J.-A. Pierrot). -- Eclipse de lune. — Comète Tempel Swift. — Le premier satellite de Jupiter. (Bi-Mensuel. Par an : 8 fr.)

Jeune Belgique (Bruxelles, Lacomblez). *Novembre* 1891 : A. Giraud : La maison G. F. C. T. et Cie. — V. Gille : Vers. — H. Maubel : Fragment. — P. Lacomblez : Loth et ses filles. — G. Destrée : Littérature anglaise (Sœur Hélène). — G. Kahn : Vers. — H. Maubel : Lettre à M. Maurice Barrès, à propos de ses « Trois Stations de psychothérapie ». — J. Boels : Vers.— Memento. (Mensuel. Par an : 7 fr.)

Magasin littéraire (Gand, Siffer). 15 *Octobre* 1891 : H. de Baets : Nos tendances. — L. Belmont : Le peintre et la Vierge. — F. Vanden Bosch : Sensations de Paris. — J. Casier : Le Pèlerinage de Trèves ; Nature et temples. — H. Hoornaert : Bogatyrs au repos. — G. Leroy : Ville morte. — Le salon d'Anvers. — M. Dullaert : Petite chronique. (Mensuel. Par an : 10 fr.)

Messager des Sciences historiques (Gand, Vanderhaeghen) n° 3 (1891) : Bon Bethune : Dalles funéraires retrouvées à l'écluse des Braemgaten. — A. Gallet : L'administration provinciale en Flandre sous les périodes espagnole et autrichienne. — P. Claeys : Le Bourreau de Gand. — P. Bergmans : La vie et les œuvres de Henri Van den Keere. — A. d'Herbomez : Les Archives de l'Évêché de Tournai au vxe siècle. — Variétés. — Chronique. (Trimestriel. Par an : 15 fr.)

Mouvement antiesclavagiste (Bruxelles, Goemaere). *Octobre* 1891 : Capitaine Jacques : Notre courrier d'Afrique. — A. Des Jardins : La France, l'esclavage africain et le droit de visite. — Cte H. d'Ursel : Chronique africaine. — Bibliographie. — C^t^ Gissing : La traite dans la Mer Rouge. (Mensuel. Par an : 5 fr.)

Précis historiques (Bruxelles, Vromant). *Novembre* 1891 : Les troubles à Rome et les pèlerinages catholiques. — Une lettre inédite du Bienheureux Pierre Canisius (9 avril 1590). — Mission belge du Bengale (Lettres des missionnaires). — Notice sur le P. Jos. Müllender, S. J.). — La famille du bollandiste Daniel Papebrochius. (Mensuel. Par an : 5. fr. 70)

Représentation proportionnelle (Bruxelles, 31, rue d'Edimbourg). *Octobre-Novembre* 1891 : La Représentation proportionnelle et le rapport de M. de Smet-de Naeyer. — La Représentation proportionnelle et ses adversaires. M. d'Hoffschmidt par M. D'Hondt. — Bibliographie : La revision, question préalable. — Statistiques. (Mensuel Par an : 3 fr.)

Revue de l'Art chrétien (Tournai, Desclée) 5me *liv.* (1891) : G. Gruyer : La cathédrale de Ferrare. — A. Ledieu : Notice sur deux livres d'heures du XIVe siècle. — Mgr Barbier de Montault : Revue des Inventaires. — Travaux des sociétés savantes. — Bibliographie. — Chronique. (Paraît tous les 2 mois. Par an : 20 fr.)

Revue bénédictine (Abbaye de Maredsous). *Novembre* 1891 : La liturgie de Naples au temps de St Grégoire d'après deux évangéliaires du VIIe siècle. — Dom Jean Baptiste Delaveyne. — Vive le Pape-Roi. — Les fêtes du 12e centenaire de. S. Remacle à Stavelot. (Mensuel. Par an : 5 fr.)

Revue Générale (Bruxelles, Société belge de Librairie). *Novembre* 1891 : Ch. Woeste : La crise sociale en Belgique. — Ch. d'Héricault : Mademoiselle Sous-Pliocène. — V. Watteyne : Lettres de Floride. — A. Nyssens : La quatrième assemblée générale des catholiques à Malines. — E. Gilbert : Causerie littéraire. — G. Kaïser : Causerie artistique (Salon d'Anvers). — E. Trogan : Lettre de Paris. — J. Hoyois : A propos du VIe Congrès international de moralité publique. (Mensuel. Par an : 12 fr.)

Revue du Monde catholique (Bruxelles, Société belge de Librairie). *Novembre* 1891 : G. Gandy : L'esprit de la fin du siècle. — L. Nemours-Godré : La mort d'un dictateur. — M. Josépha : Télégramme n° 36 (nouvelle). — Dr Tison : Chronique scientifique. — L. de la Rallaye : Les livres récents d'histoire. — J. de Rochay : Les romans nouveaux. — A. Loth : Chronique générale. — Suites. (Mensuel. Par an : 30 fr.)

Revue des Questions scientifiques (Bruxelles, Société belge de Librairie). *Octobre* 1891 : Ch. de Kirwan : L'instinct, la connaissance et la raison. — A. Fauvel : Botanique et agriculture (la flore du Chan-Toung). — H. De Greeff : La constitution des solutions. — E. Vandersmissen : Les lois de Malthus. — Dr Moeller : Microbes et Hygiène. — Ph. Gilbert : Études récentes sur la lumière et ses applications. — Ch. Lagasse : Sur le choix du meilleur système d'alimentation d'eau pour une grande agglomération. — Bibliographie. — Périodiques. — Comptes rendus de l'Académie des Sciences. — Table des matières des 10 derniers volumes. (Trimestriel. Par an : 20 fr.)

Revue sociale et politique (Bruxelles, 39, rue Joseph II). *Novembre* 1891 : M. Hirsch : L'organisation ouvrière en Allemagne. — J. Aubertin : F. Le Play, sa méthode et sa doctrine. — Informations diverses. — Correspondance. — Bibliothèque. — Bibliographie. (Paraît tous les 2 mois. Par an : 20 fr.)

La Société Nouvelle (Bruxelles, rue de l'Industrie, 32). *Octobre* 1891 : Albert Giraud : L'enquête sur l'évolution littéraire (fin). — Van Zoolegem : Le Paupérisme. — Georges Destrée : Deux poèmes d'Alfred Tennyson (traduction). — Clémence Royer : Les sciences de la vie en 1891. — G. Dwelshauvers : le « Prometheus de Goethe. — Eugene Demolder : Causerie sur les académiques. — Id. : Chronique Littéraire : *Les sept princesses*. — S. Merlino : Chronique des livres. — Revue des Périodiques. — Bulletin du mouvement social. — Le mois. (Mensuel. Par an :10 fr.)

BIBLIOGRAPHIE ÉTRANGÈRE

En dehors des ouvrages appréciés dans ce BULLETIN, *la Société belge de Librairie n'entend pas recommander les livres simplement annoncés.*

Tous les ouvrages annoncés peuvent être envoyés contre remboursement ou contre envoi du montant en mandat ou timbres-poste. — Adresser les demandes à M. Oscar Schepens, Directeur de la Société belge de Librairie, rue Treurenberg, 16, Bruxelles.

SCIENCES BIBLIOGRAPHIQUES & LITTÉRATURE GÉNÉRALE

LANGLOIS (CH.-V.) et **STEIN** (H.), archivistes-paléographes. — **Les Archives de l'Histoire de France.** Fascicule Ier. *Paris, Picard.* In-8°, XVII-1 à 304. Prix de l'ouvrage complet (2 fascicules). 15 »

(*Manuels de Bibliographie historique.* — I.)

Ce livre est un inventaire sommaire des archives de l'histoire de France ; c'est un ouvrage permettant aux travailleurs de tous genres de se guider à travers les établissements divers, qui, en France et à l'étranger, contiennent les *documents d'archives* relatifs à l'histoire de France. — Les pièces officielles : chartes, comptes, enquêtes, correspondances publiques et privées, etc., malgré les mutilations causées par la négligence et des accidents trop nombreux, ont encore une importance et une valeur considérable, mais sont dispersées soit en France soit à l'Etranger, dans plus de cinq cents établissements. Or, il n'est pas toujours facile de consulter les nombreux inventaires publiés pour la France, et malgré les missions et les rapports publiés, on ne saurait trouver pour l'Etranger une liste chronologique et méthodique des inventaires : aussi, ce livre a-t-il été entrepris pour combler cette lacune. On y trouve énumérés tous les dépôts entre lesquels ces archives sont réparties, avec une notice pour chacun d'eux contenant brièvement esquissé l'historique de leur formation, la nature et les dates extrêmes des fonds qui les composent et surtout la liste des catalogues, tant imprimés que manuscrits. Grâce à ces indications, un historien désireux d'épuiser toutes les sources relatives à une question saura où diriger ses recherches.

SIJTHOFF'S Woordenboek voor Kennis en Kunst. Naar de beste bronnen bewerkt. Tweede deel : Benzine-Chinea. *Leiden, Sijthoff.* 1 boekd. in-8° van 576 bladz. (2 colonnen). Gecartonneerd. Prijs. 4 »

THÉOLOGIE — APOLOGÉTIQUE

DIDIOT (M. le Chanoine JULES). — **Cours de théologie catholique.** Tome Ier : Logique surnaturelle subjective. *Lille, Lefort.* 1 volume in-8° de XVI-557 pages. 5 »

PESNELLE (R. P. E.), docteur en théologie. — **Le Dogme de la Création et la science contemporaine.** 2e édition. *Arras, Sueur-Charrucey.* 1 volume in-8° de 420 pages.

PHILOSOPHIE — MORALE

GIRAUDEAU (FERNAND). — **Les vices du jour et les vertus d'autrefois.** *Paris, Perrin.* 1 volume in-12 de 295 pages. 3.50

Voici un livre qui fera plaisir à tous ceux qui, malgré les surprises navrantes que nous prodigue cette fin de siècle, n'ont pas perdu toute confiance dans le présent, ni tout espoir dans l'avenir.

Drumont, et après lui, une pléiade de psychologues pessimistes ont dressé contre la société contemporaine un réquisitoire formidable, sur la foi duquel la plupart des gens de bien l'ont irrévocablement condamnée. Après cela, il est consolant de voir un homme mettre en relief les sentiments moraux du siècle et s'écrier « nous sommes convaincu pour notre part que, au lieu de glisser vers le pire, l'humanité monte incessamment vers le mieux ; convaincu que, loin de s'abaisser d'âge en âge, le niveau moral n'a point cessé de s'élever. »

Dans une esquisse brillante et documentée, M. Giraudeau compare les mœurs de notre époque avec celles des siècles précédents. Tour à tour, il étudie le dévergondage, la grossièreté, la cupidité, l'égoïsme, le scepticisme à la fin de justifier le progrès moral réalisé par la société contemporaine.

En maints points, M. Giraudeau a raison. Pour ne parler que de la foi religieuse, aujourd'hui il ne faut plus ni courage, ni audace pour oser s'agenouiller dans une église. En 1830, il n'en était pas ainsi. Il y a quelques années à peine, Montalembert écrivait ces paroles significatives que lui suggérait un retour sur sa jeunesse : « Quand nous entrons dans une Eglise, est-ce que la rencontre d'un de ces jeunes gens des écoles, d'un de ces hommes du peuple, qui aujourd'hui remplissent nos temples, ne produisait pas presque autant de surprise et de curiosité que la visite d'un voyageur chrétien dans une Mosquée d'Orient ? » M. Giraudeau fait œuvre digne de tout éloge en persuadant à la génération actuelle qu'elle est sur le chemin du progrès, en l'engageant à y marcher à grands pas.

Nous l'applaudissons. Un chrétien conclut toujours à l'espérance. M. D.

TOPINARD (PAUL). — **L'homme dans la nature.** *Paris, Alcan.* 1 volume in-8° de VIII-352 pages avec 101 gravures dans le texte. Relié. 6 »

VALLET (P.). — **La Vie et l'hérédité.** *Paris, Retaux.* 1 volume in-12 de 388 pages. 3 »

SCIENCES JURIDIQUES ET POLITIQUES

BENOIST (CHARLES). — **Enquête algérienne.** *Paris, Lecène et Oudin.* 1 volume in-12 de 330 pages. 3.50

BÉRAUD (EDMOND) — **Un seul chef, un seul parti.** *Paris, Savine.* Brochure in-12 de 63 pages. 0.50

DE PENANBRUN (DAVID). — **Les Architectes et leurs rapports avec les propriétaires, les entrepreneurs et les tiers** dans les travaux particuliers et publics. Traité théorique et pratique de leurs conditions de capacité, de leurs opérations, de leur responsabilité, de leurs honoraires, de leurs droits à la propriété artistique avec l'analyse complète et la discussion de la doctrine et de la jurisprudence les plus récentes en ces matières. *Paris, Chevalier-Marescq.* 1 volume in-8° de XVI-829 pages. 12 »

NEGRE (JULES) et **GARY** (FERDINAND). — **La loi Bérenger et ses applications.** Commentaire théorique et pratique de la loi du 26 mars 1891 sur l'atténuation et l'aggravation des peines. *Paris, Chevalier-Marescq.* 1 volume in-8° de 143 pages. 3.50

ROSSE (RAOUL). — **Manuel pratique et juridique du commerçant** ou Commentaire méthodique des lois, décrets et ordonnances concernant le commerce terrestre à l'usage des tribunaux, chambres, écoles de commerce et écoles de droit. *Paris, Chevalier-Marescq.* 1 volume in-8° de 496 pages. 6 »

ECONOMIE SOCIALE

Annuaire de l'Economie politique et de la Statistique fondé par MM. *Guillaumin* et *J. Garnier*, continué depuis 1856 par *M. Maurice Block*, membre de l'Institut.

48e année : 1891. *Paris*, *Guillaumin*, 1 volume petit in-18 de 1050 pages. 9 »

L'Annuaire de l'Économie politique, qui entre dans sa 49e année, est un recueil de statistique des plus intéressants et des plus complets. Il contient des renseignements sur *la France, sa population, ses finances, ses institutions financières et de bienfaisance*. Il est divisé en parties distinctes concernant *la Ville de Paris, l'Algérie, les Colonies, les pays étrangers*, et renferme sur chacune de ces parties des documents statistiques du plus haut intérêt.

Il se complète par le résumé analytique des travaux de l'Académie des sciences morales et politiques et par un tableau des fluctuations des valeurs de Bourse qui le rend indispensable aux hommes d'affaires.

ESPINAS (A.). — **Histoire des doctrines économiques**. *Paris*, *Colin*. 1 volume in-12 de 360 pages. 3.50

DE WYZEWA (T.). — **Le mouvement socialiste en Europe**. Les hommes et les idées. *Paris*, *Perrin*. 1 volume in-12 de 283 pages. 3.50

SIMON (JULES), de l'Académie française, et **SIMON** (GUSTAVE), docteur en médecine. — **La femme du XXe siècle**. *Paris*, *Calmann-Lévy*. 1 volume in-12 de 410 pages. 3.50

SCIENCES HISTORIQUES

ALLAIN (E.), archiviste du diocèse de Bordeaux. — **L'œuvre scolaire de la Révolution (1789-1802)**. Etudes critiques et documents inédits. *Paris*, *Firmin-Didot*. 1 volume in-8° de VIII-436 pages. 6 »

Il y a tantôt vingt ans qu'un écrivain peu suspect constatait dans la *Revue des Deux Mondes* la BANQUEROUTE de la Révolution. Ce résultat, très fâcheux pour les hommes de 89 et 93, est mis tous les jours de plus en plus en lumière, à mesure que les documents remplacent les déclamations. Connaissez-vous une plus mauvaise plaisanterie que celle attribuant à 89 la création de l'instruction primaire? Des travaux particuliers ont fourni beaucoup de renseignements sur l'état des choses dans telle ville, dans telle province, dans tel département. Après l'analyse, la synthèse. M. l'abbé Allain, archiviste du diocèse de Bordeaux, a voulu tenter la chose.

C'est un travail d'ensemble qui nous est présenté, c'est l'*Œuvre scolaire de la Révolution*. Vous l'entendez, il n'est question ici ni de politique, ni d'organisation du culte, ni du droit civil. L'enseignement à ses trois degrés, primaire, moyen, supérieur, qu'est-il devenu aux mains des coryphées de 89 et 93? Qu'a-t-il détruit? Tout! Qu'ont-ils créé? Rien ou à peu près rien.

Dans un premier chapitre, M. Allain nous fait l'histoire de la *Constituante* et de la *Législative* à son point de vue spécial. Le chapitre II nous donne la série des lois révolutionnaires en matière d'Instruction. Le chapitre III a une conclusion désolante : échec absolu de la Révolution sur le terrain de l'enseignement primaire. Echec grave, constaté au chapitre IV, des écoles centrales ; le radicalisme révolutionnaire a compromis toutes les réformes utiles. Au chapitre V, on nous parle de l'Ecole normale, dont on finit par demander la suppression. M. Allain, très impartialement, examine l'œuvre utile : quelques corps savants, quelques écoles spéciales, Collège de France, Institut, Ecole polytechnique. Il y a, annexe D, un tableau terriblement accusateur, les renseignements statistiques produits par l'enquête de l'an IX sur l'enseignement secondaire : avant 1789, partout, même dans de petites localités des collèges ; en 1800, presque plus de collèges ; propriétés vendues, aliénées, néant, supprimées ; le mot *néant* revient sans cesse dans ce tableau de quatorze pages de texte et indique tous les départements. M. l'abbé Allain mérite notre haute estime pour ce livre courageux et de bonne foi. AD. D.

BIGOT (CHARLES). — **Un témoin des deux restaurations (Edmond Géraud)**. Fragments de journal intime. *Paris*, *Flammarion*. 1 volume in-12 de 358 pages. 3.50

CARRÉ (HENRI), professeur d'histoire à la Faculté des Lettres de Poitiers. — **La France sous Louis XV (1723-1774)**. *Paris*, *Quantin*. 1 volume in-8° de 256 pages, orné de nombreuses illustrations. 4 »
Relié percaline. 5 »
(*Bibliothèque d'histoire illustrée.*)

DE LA FAYE (J.). — **Histoire de l'Amiral Courbet**. Avec une préface du Vice-Amiral Jurien de la Gravière, membre de l'Académie française. *Paris*, *Bloud et Barral*. 1 volume in-8° de XI-413 pages, illustré de 4 gravures hors texte. 4 »

FOURNIER (Dr A.), professeur à l'Université de Prague. — **Napoléon Ier**. Traduit par *E. Jaeglé*. Tome Ier (1769-1802). *Paris*, *Bouillon*. 1 volume petit in-8° de VIII-299 pages. 3.50

Geschiedvervalsching. Eene wederlegging der meest in omloop zijnde dwalingen op het gebied van algemeene en kerkelijke geschiedenis, door Drie Vrienden der waarheid. Met een brief van Dr H. J. A. M. Schaepman. *Utrecht, Wed. Van Rossum.* 1 boekd. in-8° van XVI-785 bladz. 11 »

Il y a longtemps qu'on l'a dit : l'histoire est une conspiration contre les faits. On ne saurait assez redresser les erreurs des historiens. L'ignorance des uns, la mauvaise foi des autres venant s'ajouter à l'erreur, si naturelle aux hommes, n'ont que trop défiguré les faits du passé.

Le volume *Geschiedvervalsching* contient la traduction d'un grand nombre d'articles et d'études parus en Allemagne sur différents points attaqués ou travestis par les incrédules, les rationalistes ou les hérétiques.

La traduction hollandaise a été faite sur la 6e édition allemande, revue et corrigée par les auteurs.

Quelques points, laissés dans l'oubli par les auteurs allemands, ont été l'objet d'une étude originale de la part des traducteurs.

L'ouvrage est divisé en 4 livres : *antiquité ecclésiastique*, *moyen âge*, *époque de la Réforme*, *temps modernes*. Il contient 54 articles, dont voici quelques titres :

Attaques contre la divinité du Nouveau Testament. Attaques contre le caractère historique des miracles de J.-C. La Primauté et le Séjour de Pierre à Rome. La papesse Jeanne, Grégoire VII et Henri IV. Les papes et les Hohenstaufen. Les ténèbres du moyen âge. Les superstitions du moyen âge. L'Inquisition. Giordano Bruno. La Réforme et le prétendu réveil des arts et des sciences. Faits et gestes de Luther, de Calvin, d'Erasme. La St Barthélemy. L'affaire de Galilée. Tilly et la destruction de Magdebourg. Schiller et ses drames : Don Carlos, Marie Stuart, la Pucelle d'Orléans. Le Jansénisme. Les Jésuites. L'Eglise et la Révolution.

L'ouvrage se termine par une table alphabétique très détaillée.

On voit toute l'importance de ce volume. Il est écrit avec une entière compétence et une parfaite connaissance des sources. Souhaitons-lui de nombreux lecteurs et de nombreuses éditions. Puisse-t-il bientôt être traduit en français. J. J. D. S.

JOSÉFA (M. T.). — **Garcia Moreno,** président de la République de l'Equateur. *Paris, Tolra.* 1 volume in-8° de 301 pages, illustré par Barentin. 3.50

LOMBARD (JEAN). — **Un volontaire de 1792.** Psychologie révolutionnaire et militaire. *Paris, Savine.* 1 volume in-12 de XX-380 pages. 3.50

MAHÉ DE LA BOURDONNAIS (B. F.), gouverneur des Iles de France et de la Réunion. — **Mémoires historiques,** recueillis et publiés par son petit-fils, ornés du portrait de l'auteur. Nouvelle édition. *Paris, Savine.* 1 volume in-12 de 328 pages. 3.50

MARBOT (Général Bon DE). — **Mémoires.** Tome III : Polotsk.—La Béresina.—Leizig-Waterloo. Ouvrage accompagné d'une héliogravure et de fac-similés d'autographes. *Paris, Plon.* 1 volume in-8° de 447 pages. 7.50

Le public a ratifié les éloges que nous avons donnés à cet ouvrage lors de l'apparition du premier volume. Fait presque sans précédents dans les annales de la librairie, ce livre d'histoire est parvenu en quelques mois au chiffre énorme de huit éditions. Un tel succès ne nous étonne point, car nous n'avons peut-être jamais lu de Mémoires qui présentent un aussi grand intérêt. On l'a qualifié de poème épique des guerres impériales et l'on a rattaché de Marbot à la lignée des anciens chroniqueurs français : de tels éloges émanés de juges compétents disent le mérite de l'œuvre.

Dans les deux premiers volumes, de Marbot avait raconté les guerres de l'Empire jusqu'à la fin de 1811 ; dans le troisième, il entreprend de décrire la campagne de Russie, cette expédition si funeste, dont l'échec amena la chute de Napoléon. De Marbot lui fut fidèle jusqu'au dernier moment : à peine guéri des blessures qu'il avait reçues en protégeant la retraite de la Grande Armée, il alla combattre à Leipzig et prit part à toutes les batailles qui marquèrent l'envahissement de la France. Waterloo le retrouva commandant son régiment sous les ordres de l'Empereur. C'est aux cent Jours que s'arrête le récit fait par ce vaillant soldat, qui, comme Bayard, fut toujours sans peur et sans reproche. A. DE R.

MÉZIÈRES (A.), de l'Académie française.— **Vie de Mirabeau,** *Paris, Hachette.* 1 volume in-12 de 344 pages. 3.50

MORNY (DUC DE). — **Une ambassade en Russie (1856).** Extrait des « Mémoires » du Duc de Morny. *Paris, Ollendorff.* 1 volume in-8° de XII-244 pages. 3.50

PEREZ (P. RAFAEL), S. J. — **La Santa Casa de Loyola.** Estudio historico illustrado. (Con las licencias necesarias). *Bilbao, Imp. del Corazon de Jesus.* 1 volume in-8° de XIV-180 pages, orné de nombreuses gravures dans le texte et d'un portrait et d'un fac-similé d'autographe hors texe. Relié, fers spéciaux. 10 »

SAYOUS (ÉDOUARD), professeur à la Fa-

culté des lettres de Besançon. — **Les deux Révolutions d'Angleterre (1603-1689)** et la nation anglaise au XVIIIe siècle. *Paris, Quantin.* 1 volume in-8° carré de 256 pag. orné de plusieurs illustrations. 4 »
Relié percaline. 5 »
(Bibliothèque d'histoire illustrée.).

SECHÉ (LÉON). — **Lettre au P. Bliard,** de la Compagnie de Jésus, en réponse à son livre « Les Mémoires de Saint-Simon et le P. Le Tellier». *Paris, Perrin.* Brochure in-8° de 77 pages.

VILLEHARDOUIN (GEOFFROI DE). — **La Conquête de Constantinople.** Texte et traduction nouvelle avec notice, notes et glossaire par Emile Bouchet. *Paris, Lemerre.* 2 volumes in-8° écu, de X-465 et 435 pages, imprimés sur papier de Hollande (tirage à 550 exemplaires). 40 »

ZELLER (JULES), de l'Institut de France. **Entretiens sur l'histoire du moyen âge.** 2e partie (Tome II) : Villes et communes. — Royauté française. — Philippe-Auguste et Saint-Louis — Boniface VIII et Philippe le Bel. *Paris, Perrin.* 1 volume in-12 de 279 pages. 3.50

LITTÉRATURE — ROMANS

AUBIGNÉ (Agrippa D'). — **Œuvres complètes** publiées pour la première fois d'après les manuscrits originaux par MM. *Eug. Réaume et de Caussade,* accompagnées de notices biographique, littéraire et bibliographique, de notes et variantes, d'une table des noms propres et d'un glossaire par *A. Legouëz.* Tome V. *Paris, Lemerre.* 1 volume in-8° de III-397 pages, imprimé sur papier de Hollande et accompagné d'un portrait d'Agrippa d'Aubigné, gravé à l'eau-forte. 10 »

BARRÈS (MAURICE). — **Sous l'œil des Barbares.** Nouvelle édition augmentée d'un examen des trois volumes. *Paris, Perrin.* 1 volume in-12 de 308 pages. 3.50

BEAUMONT (la Comtesse ANDRÉ DE). — **Une bachelière.** *Paris, Gautier,* 1 volume in-12 de 310 pages. 3 »

Dès les premières pages, ce roman captive par l'étude d'un type de jeune fille, type très curieux. Intelligente, orgueilleuse, incrédule, Claudia de Verneuilles est un caractère, et l'on se prend à désirer vivement en suivre le développement. Aussi, l'intérêt et l'émotion seront-ils excités de très forte façon par le dénouement cruel, mais réconfortant et grandiose. Le style est aisé, correct, pittoresque, et toujours exempt de longueurs. E. G.

BRADA — **L'Irrémédiable.** *Paris, Plon.* 1 volume in-12 de 260 pages. 3.50

L'auteur heureux de *Madame d'Epone,* ouvrage couronné par l'Académie française, raconte dans l'*Irrémédiable* l'histoire d'une jeune fille pauvre, séduite, confiée aux soins d'un ami par son amant, jeune élégant, qui trouve indigne de son rang une alliance aussi humble. Bientôt, sans craindre de faire une désespérée, il abandonne son ancienne maîtresse pour s'allier à une famille riche et noble. Il sera malheureux ; il aura des remords, mais il sera trop tard ! Son ami — caractère généreux et fier — sent se changer peu à peu en affection la pitié qu'il éprouvait pour l'humble délaissée. Il lui offre sa main. Mais elle hésite, refuse et finalement disparaît avec son enfant... Où ? L'auteur n'en dit rien, finissant aussi son livre... sans le finir. C'est un des défauts principaux du roman ; cependant, l'intrigue en est touchante et intéressante, et le style est convenable. G. D.

BRUNETIÈRE (FERDINAND). — **Études critiques sur l'histoire de la littérature française.** 4me série : Alexandre Hardy. — Le roman français au XVIIe siècle. — Pascal. — Jansénistes et cartésiens. — La philosophie de Molière. — Montesquieu. — Voltaire. — Rousseau. — Les romans de Mme de Stael. *Paris, Hachette.* 1 volume in-12 de 385 pages. 3.50

CARO (Mme E.). — **Amour de jeune fille.** *Paris, Calmann-Lévy.* 1 volume in-12 de 353 pages. 3.50

Chaine (la) **d'or.** Récits et nouvelles de divers auteurs. *Paris, Retaux.* 1 volume in-12 de XIII-273 pages. 3 »

CHARPENTIER (ARMAND). — **Une honnête femme.** *Paris, Perrin.* 1 volume in-12 de 355 pages. 3.50

CHÉRON DE LA BRUYÈRE (Mme). — **Les enfants du capitaine.** Ouvrage illustré de 30 gravures d'après Geoffroy. *Paris, Hachette.* 1 volume in-16 de 253 pages. 2.25
Relié percaline bleue, tr. dorées. 3.50

COPPEE (FRANÇOIS). — **Œuvres complètes.** Premier volume : Poésies (1864-1887). Edition illustrée de 300 dessins par F. De Myrbach. *Paris, Lemerre.* 1 volume fort in-8° de 460 pages avec portrait de F. Coppée. 15 »

DAUDET (ALPHONSE). — **Le petit Chose.** Histoire d'un enfant. *Paris, Lemerre.* 1 vol. petit in-18 de 402 pages. 6 »

(*Petite Bibliothèque littéraire.*)

DE PONTMARTIN (A.). — **Derniers Samedis.** 2e série : Camille Rousset. — Edmond Biré. Paul Thureau Dangin. — Benjamin Constant. — Geoffroy de Grandmaison. — Ferdinand Fabre. — Le général de Rochechouart. — Emile Zola. — Le Duc d'Orléans. — Cuvillier Fleury. — Le Vicomte Melchior de Vogué. *Paris, Calmann-Lévy.* 1 volume in-12 de 373 pages. 3.50

DE VEER (W.), S. J. — **Uit mijn lente.** Gedichten. *Vucht, Drukk. Bogaerts.* 1 boekd. in-12 van 96 bladz.

ESTAUNIÉ (EDOUARD). — **« Bonne-Dame ».** *Paris, Perrin.* 1 volume in-12 de 303 pages. 3.50

J'avais éprouvé à la lecture des premières pages de ce roman je ne sais quel mouvement d'agacement. Je n'estimais pas, mais pas du tout, ce nom de *Bonne-Dame* approprié, et ce m'était pénible de le trouver encombrant toute les pages. Pourtant, c'est bien sur une impression émue et touchée que j'ai fini le livre et, petit à petit nombre de mes préventions avaient disparu. *Bonne-Dame* est bien écrit, bien composé et a son originalité. La note religieuse en est douteuse. Je ne sais quel rationalisme latent me paraît sourdre parfois... E. G.

FOUQUIER (ACHILLE). — **Passe-temps.** *Paris, Firmin-Didot.* 1 volume in-8° de 324 pages. 10 »

GAUTIER (TH.). — **Mademoiselle de Maupin.** *Paris, Lemerre.* 2 volumes petit in-18 de 302 et 307 pages. 10 »

(*Petite Bibliothèque littéraire.*)

GRÉVILLE (HENRY). — **L'Héritière.** *Paris, Plon.* 1 volume in-12 de 280 pages. 3.50

Certaines personnes raffollent des romans d'Henry Gréville, et ce doit être pour elles une grande joie que l'extraordinaire fécondité de cet, ou *cette*, écrivain. J'ai beaucoup aimé *Dosia* et quelques autres ouvrages saupoudrés d'exotisme russe. Mais je ne suis point, bien loin de là, fanatique de cet ou *cette* auteur à la morale variable et souvent élastique. L'*Héritière* est un livre parfaitement convenable et très amusant. Si cela ne rentre pas dans la catégorie des œuvres du maître, il n'en est pas moins vrai que la lecture en peut procurer quelque délassement à beaucoup de jeunes esprits, et c'est déjà quelque chose. G. F.

HUNGERFORD (Mrs). — **Premières joies et premières larmes.** Roman traduit de l'anglais avec l'autorisation de l'auteur par *E. Dian. Paris, Hachette.* 2 volumes in-12 de 290 et 267 pages. 2 50

(*Bibliothèque des meilleurs Romans étrangers.*)

LA FONTAINE. — **Fables,** publiées par D. Jouaust avec une préface de Paul Lacroix. *Paris, Librairie des Bibliophiles.* 2 vol. in-18 de XXXVIII-240 et 308 pages. 6 »

LAFORÊT (HENRI). — **Ida.** *Paris, Gautier.* 1 volume in-12 de 319 pages. 3 »

LE BEAUMONT (MAURICE). — **Sans foyer.** *Paris, Gautier.* 1 volume in-12 de 251 pages. 2 »

Jolie histoire — pour bibliothèque de famille et de pensionnat — plus originale, plus intéressante et mieux écrite que d'autres productions de la librairie Blériot. L'auteur a réuni, autour d'une critique touchante, assez d'éléments d'intérêt pour ne pas faire une œuvre banale.

La jeune Aimée, fille d'une actrice pauvre, traverse avec honnêteté bien des jours de misère et d'abandon. Quand elle retrouve la sérénité d'une vie tranquille, on est heureux pour elle et avec elle. G. D.

LENIENT (CH.), professeur à la Faculté des lettres de Paris. — **La poésie patriotique en France au moyen âge** *Paris, Hachette.* 1 volume in-12 de XX-460 pages. 3.50

MAEL (PIERRE). — **Mariage mondain.** *Paris, Flammarion.* 1 volume in-12 de 348 pages. 3.50

MARCEL (ÉTIENNE). — **Une amitié d'enfance.** *Paris, Hennuyer.* 1 volume in-12 de 317 pages. 3.50

MARYAN (M.). — **Les tuteurs de Mérée.** Nouvelle édition. *Paris, Gautier.* 1 volume in-12 de 276 pages. 2 »

Réédition, dans l'excellente collection de M. Gautier, d'un roman très intéressant et émouvant de Maryan. Les nombreux amis de cet auteur distingué, et hautement chrétien, salueront avec plaisir ce bon livre.

E. G.

MAY (le Dr KARL). — **L'empire du dragon.**

Souvenirs d'Asie. *Paris, Delhomme et Briguet.* 1 volume in-12 de 284 pages. 2 »

MEYNERS D'ESTREY (le Cte). — **Aventures de Gérard Hendriks.** Ouvrage adapté du hollandais de Th. Tromp. *Paris, Hachette.* 1 volume in-12 de III-282 pages, illustré de 14 gravures d'après les dessins de Mme *P. Crampel.* 2.25

Relié percaline rouge, tr. dorées. 3.50

MONSELET (CHARLES). — **Petits mémoires littéraires.** Nouvelle édition. *Paris, Charpentier.* 1 volume in-12 de 356 pages. 1.25

MULTATULI. — **Brieven.** Bijdragen tot de kennis van zijn leven. Gerangschikt en toegelicht door *Mevr. Douwes Dekker*, geb. Hamminck Schepel. Eerste Periode, tot 1846. *Amsterdam, Versluys.* 1 boekd. in-8° van 351 bladz. 11 »

OUIDA. — **Sainte Rosalie-aux-Bois.** *Paris, Perrin.* 1 volume in-12 de 390 pages. 3.50

Finis Italiae ! pourrait être l'épigraphe de ce livre, amer et satirique avec exagération, dans lequel *Ouida* nous montre le petit terrien italien écrasé, laminé cruellement sous les dures exactions d'une foule de tyrannaux administratifs. Il y a des pages fort touchantes, mais gâtées par des voisines déclamatoires à l'excès. Et puis je ne crois point cela d'une rigoureuse exactitude, et il faut toujours être exact, *même quand cela vous oblige à être juste...* J. D. G.

POTVIN (CH.). — **Le Roman du Renard** mis en vers, d'après les textes originaux, précédé d'une introduction et d'une bibliographie. *Paris, Flammarion.* 1 volume in-18 de 253 pages. Relié percaline, fers spéciaux. 2.50

POUCHKINE (ALEXANDRE). — **L'aube russe.** (Nouvelles.) Traduit du russe par B. Tseytline et E. Jaubert. *Paris, Perrin.* 1 vol. in-12 de 269 pages. 3.50

ROD (ÉDOUARD). — **Stendhal** (HENRY BEYLE). *Paris, Hachette.* 1 volume in-12 de 161 pages orné d'un portrait de Stendhal d'après le médaillon de David d'Angers (1825). 2 »

(*Les grands écrivains français.*)

SORTAIS (GASTON), S. J. — **Ilios et Iliade.** Les ruines d'Ilios. — La formation de l'Iliade. — Essai de restauration de l'Iliade primitive. — L'Olympe et l'art homérique. *Paris, Bouillon.* 1 volume fort in-12 de XV-417 pages. 5 »

STREBINGER (C.-A.). — **Nouvelles slaves** traduites du russe, du croate et de l'allemand. *Paris, Westhausser.* 1 volume in-18 de 270 pages. 2.50

SUZEL. — **Contes de là-bas.** *Paris, Quantin.* 1 volume in-12 de 259 pages, illustré. Couverture tirée en aquarelle. 3.50

SYMONDS (JOHN. A.) — **Dante, son temps, son œuvre, son génie.** Etude littéraire et critique. Ouvrage traduit de l'anglais avec l'autorisation de l'auteur par *Mlle P. Augis*, agrégée de l'Université. *Paris, Lecène et Oudin.* 1 volume in-12 de XVIII-309 pages. 3.50

VERNE (JULES). — **Mistress Branican.** 2e partie. *Paris, Hetzel.* 1 volume in-12 de 340 pages. 3 »

VERNE (JULES). — **Mistress Branican.** Édition illustrée de 83 gravures par L. Benett, 12 planches hors texte en chromotypographie et 2 cartes en chromolithographie. *Paris, Hetzel.* 1 volume in-8° de 440 pages. 9 »

VIRGILE. — **Œuvres.** Traduction nouvelle par *G. Hinstin*, avec le texte latin. I : Bucoliques-Géorgiques. *Paris, Lemerre.* 1 volume petit in-18 de VII-272 pages. 5 »

(*Petite Bibliothèque littéraire.*)

SCIENCES MATHÉMATIQUES

BRISSE (CH.). — **Recueil de problèmes de géométrie analytique** à l'usage des classes de mathématiques spéciales. Solutions des problèmes donnés au concours d'admission à l'école centrale depuis 1862. 2e édition. *Paris, Gauthier-Villars.* 1 volume in-8° de 226 pages. 5 »

D'OCAGNE (MAURICE). — **Nomographie. Les calculs usuels effectués au moyen des abaques.** Essai d'une théorie générale. — Règles pratiques. — Exemples d'application. *Paris, Gauthier-Villars.* 1 volume in-8° de 96 pages accompagné de 8 planches hors texte. 3.50

Ce mince volume sera bien accueilli des ingénieurs et, en général, de tous ceux qui ont à transformer en résultats numériques les formules techniques. Le procédé indiqué par M. d'Ocagne

est une extension de celui qui tend de plus en plus, dans la pratique, à substituer aux tables et aux calculs numériques, la représentation graphique. Tout le monde sait, par exemple, que la relation entre la tension de la vapeur d'eau saturée et sa température peut être représentée par un tracé graphique commode.

Mais on rencontre dans la pratique des formules où entrent plus de deux éléments variables. Dans ce cas, on représente sur un plan, au moyen de séries de courbes faciles à construire (cercles, droites...) et construites une fois pour toutes, des relations qui, par l'élimination de certains de leurs éléments, ramènent à celle qu'on se propose d'appliquer. On a alors un *abaque*, qui fournit par simple lecture les résultats à déduire de la formule. Ces tracés demandent une grande perfection, et encore, dans le cas d'intersections très obliques, ne remplacent pas absolument le calcul, mais la plupart des praticiens s'empresseront d'y recourir.

L'emploi des coordonnées parallèles de M. d'Ocagne facilite encore la méthode, qu'il a appliquée à l'équation trinôme du 3e degré et au calcul du mur qui soutient une terrasse horizontale. Tout l'ouvrage, et en particulier les planches, est parfaitement soigné. PH. G.

SCIENCES PHYSIQUES

GAUTHIER-VILLARS (HENRY). — **Manuel de Ferrotypie.** *Paris, Gauthier-Villars.* Brochure in-12 de 36 pages. 1 »

(*Bibliothèque photographique.*)

TISSANDIER (GASTON), rédacteur en chef du journal « La Nature ». — **La science pratique.** Suite de recettes et procédés utiles. Nouvelle édition revue et augmentée d'un supplément. *Paris, Masson.* 1 volume in-18 de 340 pages, illustré de 84 figures. 2.25

SCIENCES BIOLOGIQUES

BEAUVISAGE (Dr GEORGES). — **Les matières grasses.** Caractères, falsifications et essai des huiles, beurres, graisses, suifs et cires. *Paris, Baillière.* 1 volume in-12 de 324 pages. Cartonné percaline souple. 4 »

HUXLEY (TH.). — **Les problèmes de la géologie et de la paléontologie.** Avec une préface de l'auteur pour l'édition française. *Paris, Baillière.* 1 volume in-12 de 312 pages illustré de 34 figures. 3.50

MACÉ (E.), professeur d'histoire naturelle à la Faculté de médecine de Nancy. — **Les Substances alimentaires étudiées au microscope** surtout au point de vue de leurs altérations et de leurs falsifications. *Paris, Baillière.* 1 volume in 8° de VI-512 pages avec 24 planches, coloriées dont 8 reproduites d'après les études sur le vin de M. L. Pasteur et 408 figures dans le texte. 14 »

SCIENCES MÉDICALES

DE LA TOURETTE (GILLES). — **Traité clinique et thérapeutique de l'hystérie** d'après l'enseignement de la salpétrière. Hystérie normale ou interparoxystique. Préface de M. le Dr *J.-M. Charcot*, de l'Institut. *Paris, Plon.* 1 volume in-8° de XV-582 pages. 7.50

GEORG (Dr K.), geneesheer-te Berlijn. — **Sociale Hygiene.** *Amsterdam, Seyffart.* 1 boekd. in-12 van 78 bladz. 1.30

(*Gezondheids-Bibliotheek, n° 31.*)

GUIMBAIL (le Dr HENRI). — **Les Morphinomanes.** Comment on devient morphinomane. — Les Prédestinés. — Ephémère volupté et supplices durables. — Désordres physiques et troubles de l'intelligence. — Médecine légale. — Traitement. *Paris, Baillière.* 1 volume in-12 de 313 pages. 3.50

LEFERT (le Professeur PAUL). — **Aide-mémoire de Pathologie générale et de bactériologie** pour la préparation du 3e examen. *Paris, Baillière.* 1 volume in-18 de 288 pages. Relié percaline souple. 3 ».

MACÉ (E.), Professeur à la Faculté de

médecine de Nancy. — **Traité pratique de bactériologie.** 2e édition revue et augmentée. *Paris, Baillière.* 1 volume in-8° de VII-744 pages, illustré de 201 figures (noires et coloriées) dans le texte. 10 »

MANQUAT (le Dr A.). — **Traité élémentaire de thérapeutique, de matière médicale et de pharmacologie.** *Paris. Baillière.* 2 volumes petit in-8° de VIII-760 et 668 pages. 18 »

NOGIER (Dr J.-J.). — **L'éducation des facultés mentales.** *Paris, Baillière.* 1 volume in-18 de 173 pages. 2 »

(Petite bibliothèque médicale.)

AGRICULTURE — HORTICULTURE

BEL (J.). — **La Rose.** Histoire et Culture. 500 variétés de rosiers, *Paris, Baillière.* 1 volume in-12 de 160 pages. 2 »

(Petite Bibliothèque scientifique.)

BROWN (EDOUARD), F. L. S. — **Poultry Keeping as an industry for farmers and cottagers.** Illustrated by Ludlow. *London, Fanciers' Gazette Office.* 1 volume in-8° carré de 138 pages à 2 colonnes. Relié. 8 »

LARBALÉTRIER (ALBERT). — **Le Tabac.** Etudes historiques, chimiques, agronomiques, industrielles, hygiéniques et fiscales sur le tabac à fumer, à priser et à mâcher. Manuel pratique à l'usage des consommateurs-amateurs, planteurs et débitants. *Paris, Reinwald.* 1 volume in-12 de III-303 pages, orné de 18 gravures. 3 »

C'est un ouvrage présentant un très grand intérêt pour le Français planteur de tabac ; il sera même lu avec avantage par le cultivateur belge quoique la culture du tabac soit libre en Belgique. En France, comme on le sait, cette culture est le monopole de l'Etat ; celui-ci prescrit donc des règles rigoureuses desquelles il n'est pas permis de s'écarter. Ces prescriptions varient d'une région à une autre, selon qu'il s'agit soit du tabac à fumer, soit du tabac à priser, soit encore du tabac à mâcher. La culture se trouve aussi toute spécialisée en France.. L'auteur examine encore les différents cas qui peuvent se présenter et en déduit des conclusions d'un grand intérêt pratique. On s'aperçoit à première vue qu'il possède son sujet à fond. E. T

LOBE (Dr WILLIAM). — **Die Mästung der hauptsächlichsten landwirthschaftlichen Nutzthiere,** unter Berücksichtigung der neuesten Erfahrungen für den praktischen Landwirth dargestellt. *Bautzen, Rühl.* 1 volume in-8° de VI-145 pages. 3.50

WALTHER (E.). — **Landwirtschaftliche Tierheilkunde.** Für landwitschaftliche Schulen und zum Selbststudium für Landwirte. Vierte verbesserte und vermehrte Auflage mit 179 in den Text gedruckten Holzschnitten. *Bautzen, Rühl.* 1 volume in-8° de VIII-310 pages. 5.50

WALTHER (E.). — **Kurzgefaszter Leitfaden für den tierarztlichen Unterricht** in landwirtschaftlichen Winter-und Ackerbauschulen. *Bautzen, Rühl.* 1 volume in-8° de 58 pages avec 36 gravures dans le texte. Relié. 2 »

ETHNOGRAPHIE — GÉOGRAPHIE — VOYAGES

ADENIS (JULES). — **De Marseille à Menton** (Etapes d'un touriste en France). *Paris, Hennuyer.* 1 volume in-12 de 396 pages, illustré de 33 gravures, dont 20 hors texte, de 2 vues panoramiques et de 2 cartes du littoral méditerranéen. Relié toile. 7 »

La jolie collection des ***Etapes d'un touriste en France*** que publie la maison Hennuyer s'est enrichie d'un nouveau et fort intéressant volume. M. Adenis prend le touriste à Marseille et le conduit en l'arrêtant aux endroits qui en valent la peine, à Toulon, à Hyères, à St Tropez, à Fréjus, à St Raphaël, à Cannes, à Nice, à Monaco et à Menton, le long de cette mer Méditerranée aux inoubliables vagues bleues et du perpétuel enchantement des côtes ensoleillées de la Provence. C'est un guide consciencieux, qui vous refait l'histoire de chaque bourgade, vous énumère les trésors des musées et des églises (nous ne lui chercherons pas querelle pour avoir oublié les observatoires de Borély et de Nice), vous décrit en connaisseur les harmonies naturelles et les beautés ajoutées par l'homme et ne dédaigne pas, ça et là, de jeter une anecdote gaie ou dramatique. Au moment où commence la saison

des plages provençales, le volume de M. Adenis, avec ses dessins nombreux et très bons, ses deux cartes et ses deux vues panoramiques, trouvera place dans la valise de tous les touristes avisés. PH. G.

BINGER (Capitaine). — **Du Niger au Golfe de Guinée** par le pays de Kong et le Mossi (1887-1889). Ouvrage contenant une carte d'ensemble, de nombreux croquis de détail et 176 gravures sur bois d'après les dessins de Rion. *Paris*, *Hachette*. 2 volumes gr. in-8° de 513 et 406 pages. 30 »

CALOUSTE S. GULBENKIAN. — La Transcaucasie et la péninsule d'Apchéron. Souvenirs de voyage. *Paris*, *Hachette*. 1 volume in-12 de XXXI-336 pages. 3.50

Pays bien intéressant à visiter que celui qui s'étend au Sud du Caucase, de la mer Noire à la Caspienne et de Batoum à Bakou. Une ligne de chemin de fer de plus de 900 kilomètres relie ces deux points extrêmes en passant par Tiflis.

L'auteur de ce livre décrit avec amour ce beau pays, qu'il a l'air de parfaitement connaître, ses populations demi civilisées, ses productions, ses antiquités remarquables. La description de Tiflis et de sa population bigarrée est fort curieuse. Le chapitre consacré à la confection des tapis en Orient donne des détails d'une grande précision et d'un vif intérêt. Mais c'est surtout à la presqu'île d'Apchéron et à Bakou, la ville du pétrole, que l'auteur consacre les développements les plus étendus. On trouvera là, sur les établissements des frères Nobel, sur la production et l'expédition au loin de l'huile minérale, des renseignements aussi curieux pour le simple lecteur que pleins d'intérêt pour le statisticien.

Une petite carte, d'une exécution remarquable, montre que la maison Hachette tient à maintenir son rang dans la cartographie. PH. G.

CASATI (Major GAETANO). — **Zehn Jahre in Aquatoria und die Ruckkehr mit Emin Pascha.** Nach der italienischen Original. — Ausgabe ins Deutsche übersetzt von Prof. Dr *Karl von Reinharnstöttner*. *Bamberg*, *Buchner*. 2 volumes in-8° de X-559 et 364 pages ornés de 150 gravures et accompagnés de 4 cartes. Reliés fers spéciaux. 15.50

CHEVILLARD (VALBERT). — **Paysages canadiens.** *Paris*, *Lemerre*. 1 volume in-12 de 225 pages. 3.50

CHILD (THÉODORE). — **Les républiques hispano-américaines.** Ouvrage illustré de 151 gravures et de 8 cartes. *Paris*, *Librairie Illustrée*. 1 volume in-4° de 480 pages. 20 »

DE VARIGNY (C.). — **Les États-Unis.** Esquisses historiques. *Paris*, *Kolb*. 1 volume in-12 de 293 pages. 3.50

HACKS (CHARLES). — **A bord d'un Courrier de Chine.** *Paris*, *Flammarion*. 1 volume in-12 de 287 pages, orné d'illustrations de Fillol, reproduites par la Glyptographie Silvestre. 3.50

GUÉNIN (EUGÈNE). — **La Russie.** Histoire, Géographie, Littérature. *Paris*, *Savine*. 1 volume in-12 de 350 pages. 3.50

PÉDAGOGIE — LIVRES CLASSIQUES

ANSPACH (ALFRED), professeur de littérature française à St Pétersbourg. — **Résumé de l'histoire de la littérature française.** *Heidelberg*, *Groos*. 1 volume in-12 de VIII-392 pages. Relié percaline. 4.50

BARET (ADRIEN). — **La deuxième année d'anglais** avec revision de la « Première année ». *Paris*, *Colin*. 1 volume in-12 de 315 pages. Cartonné. 2 »

CORKRAN (SUTTON F.). — **Conversations anglaises.** Nouveau guide méthodique pour apprendre à parler anglais. *Heidelberg*, *Groos*. 1 volume in-12 de VIII-170 pages. Relié percaline. 2.25

FONCIN (PIERRE). — **Géographie de la France** à l'usage de l'enseignement secondaire. *Paris*, *Colin*. 1 volume in-12 de VI-304 pages, illustré. Relié percaline. 2.50

HAMILTON (H.) et **LEGROS** (E.). — **Dictionnaire international français-anglais et anglais-français.** Nouvelle édition. *Paris*, *Fouraut*. 2 forts volumes in-8° de près de 900 pages à 3 colonnes, chacun. Cartonnés toile. 21.50

MOTTI (PIETRO). — **Petite grammaire italienne.** *Heidelberg*, *Groos*. 1 volume in-12 de VIII-112 pages. Relié percaline. 2 »

OTTO (EMILE). — **Nouvelle grammaire allemande** contenant, outre les principales règles de la langue allemande, des thèmes, des lectures et des conversations d'après une méthode à la fois théorique et pratique. Ouvrage revu par A. Mauron. 4e édition. *Heidelberg*, *Groos*. 1 volume in-12 de XVI-422 pages. Relié percaline. 5 »

Les manuels destinés à l'enseignement d'après la méthode Gaspey-Otto-Sauer ont acquis dans

l'espace des vingt ou trente dernières années une renommée universelle, à mesure que l'étude des langues modernes s'est imposée comme une necessité impérieuse de la vie contemporaine. Les avantages qui les distinguent et par lesquels ils se sont frayé une voie en concurrence avec plusieurs ouvrages analogues sont dus surtout à l'alliance heureuse de la théorie et de la pratique ; à une structure claire, simple et scientifique de l'édifice grammatical proprement dit dans lequel se trouvent combinés des exercices pratiques de conversation.

L'utilité de la méthode Gasper-Otto-Sauer a été constatée à maintes reprises par le témoignage de la critique et par le nombre des éditions atteintes.

RIEMANN et **GOELZER. — La deuxième année de grec.** Grammaire grecque complète, redigée conformément aux programmes de 1890. *Paris, Colin.* 1 volume in-18 de 494 pages. Cartonné. 3 »

SEIGNOBOS (Ch.). — **Histoire narrative et descriptive de la Grèce ancienne.** *Paris, Colin.* 1 volume in-12 de 600 pages orné de 100 gravures et comprenant 5 cartes hors texte. Relié percaline. 4 »

STAVENHAGEN (Wladimir). — **Le Russe tel qu'on le parle** ou Recueil de conversations russes et françaises, avec la prononciation russe figurée par des sons français. A l'usage des français qui vont en Russe. *Paris, Leroy.* 1 volume in-18 oblong de xvi-244 pages, à 3 colonnes. 2.50

ASCÉTISME — PIÉTÉ

Anne-Madeleine Rémuzat, propagatrice de la dévotion au Sacré-Cœur de Jésus, religieuse professe de la Visitation Sainte-Marie au 1er monastère de Marseille. Ouvrage publié d'après les documents de l'ordre. *Lyon, Vitte.* 1 volume in-8° de xxxix-579 pages, avec portrait. 5 »

La vénérable Anne-Madeleine Remuzat continua l'œuvre commencée par la Bienheureuse Marguerite-Marie au monastere de Paray-le-Monial. Grâce à la pieuse Visitandine de Marseille, le culte du Sacré-Cœur de Jésus s'étendit bientôt dans les diocèses de France et jusque dans les Echelles du Levant.

En se dévouant à l'extension du culte du Sacré-Cœur, elle contribua à arrêter les progrès du Jansénisme, et, pendant la fameuse peste de Marseille, c'est à l'instigation d'Anne-Madeleine que Mgr de Belsunce ordonna une procession expiatoire suivie d'une consécration générale au Cœur de Jésus.

Ces détails suffisent pour montrer tout l'intérêt qu'offre l'histoire de notre héroïne. Tous les zélateurs du culte du Sacré-Cœur tiendront à la lire. J. J. D. S.

BOILEAU (l'abbé M.-J.). — **Le Cantique des Cantiques.** Chant inspiré de Salomon sur l'hyménée du Verbe éternel avec la nature humaine dans l'Incarnation. Paraphrase. *Paris, Retaux.* 1 volume in-12 de 46 pages. 1 »

BOLO (l'abbé Henry). — **Lettres choisies de Saint François de Sales aux affligés.** Condoléances et consolations, avec une introduction. *Paris, Bloud et Barral.* 1 volume in-16 de 269 pages. 2.50

BOURDON (Mme). — **Chrétiennes de nos jours.** Notices édifiantes offertes aux jeunes filles. Nouvelle édition. *Paris, Delhomme et Briguet.* 1 volume in-12 de 278 pages. 2 »

COZON (le P. A.). — **L'Exercice de la présence de Dieu** ou Méthode pratique pour marcher en la Sainte présence de Dieu et bien faire toutes ses actions en se servant des mystères du Saint Rosaire. *Paris, Retaux.* 1 volume in-18 de 82 pages. 1 »

CRUCHET (M. l'abbé), curé de Saint-Etienne de Tours. — **Histoire de la Sainte Bible.** Ancien et Nouveau Testament. *Tours, Mame.* 1 fort volume in-4° de xi-508 pages, orné des dessins de Gustave Doré. 12 »
Relié percaline, fers spéciaux, tr. dorées. 15 »

DANTE ALIGHIERI. — Traité pratique des vertus ; Commentaire ascétique de 21 chants de la Divine Comédie. *Paris, Delhomme et Briguet.* 1 volume in-32 de 155 pages, filets rouges. 1 »

D'HULST (Mgr). — **Conférences de Notre-Dame et Retraite de la Semaine Sainte.** Carême de 1891 : Les fondements de la moralité. *Paris, Poussielgue.* 1 volume in-8° carré de ii-428 pages. 5 »

GAUME (Mgr). — **L'Angelus au XIXe siècle.** 3e édition. *Paris, Gaume.* 1 volume in-8° de 260 pages, illustré. 2 »

LE MONNIER (l'abbé M.). — **Vie du P. Ludovic de Casoria** d'après son Em. le Cardinal Alphonse Capeccelatro, archevêque de

Capoue. Avec une préface de Mme Augustus Craven. *Paris, Perrin.* 1 volume in-12 de 272 pages. 3.50

RICARD (Mgr), prélat de la maison de Sa Sainteté. — **L'abbé Combalot**, missionnaire apostolique. L'action catholique de 1820 à 1870. Avec une préface de Mgr de Cabrières, evêque de Montpellier et 2 lettres approbatives de Mgr l'Evêque de Grenoble et de Mgr l'Evêque de Valence. *Paris, Gaume.* 1 volume in-12 de XVI-456 pages avec portrait. 4 »

C'était un personnage des plus intéressants que l'abbé Combalot. Dès ses premières années sacerdotales, il parut dans toutes les chaires importantes de la France et de la Belgique et même, dans ses dernières courses apostoliques, Combalot prêcha à Rome, d'après le désir de Pie IX.

Il fut non seulement un apôtre de la doctrine évangélique, mais un grand convertisseur d'âmes. Son action s'étendit à toutes les nécessités de la France et de l'Eglise : éducation de la jeunesse, liberté de l'Eglise et de son chef, rétablissement de l'unité liturgique, infaillibilité pontificale, etc.

Dans ses discours toujours si éloquents, dans ses écrits parfois si véhéments, notre intrépide lutteur « ne sut pas toujours éviter de se donner des torts de forme, même quand il avait le plus raison au fond ; » mais, malgré ses torts, on aime le champion désintéressé de toutes les grandes causes, on admire son zèle et ses vertus.

Mgr Ricard a vraiment le don de rendre son récit vivant. Il n'est pas facile de se détacher de la lecture de ses livres une fois qu'on l'a commencée. Ceux qui ont lu les volumes consacrés à la Mennais, à Lacordaire, à Montalembert, à Salinis, etc, seront heureux de posséder celui-ci, plus riche de documents. C'est toute l'histoire de l'Eglise de France, pendant un demi-siècle, que l'on parcourt dans ces pages, où revient à la vie cette sympathique figure de missionnaire.

Mgr l'Evêque de Grenoble écrit à Mgr Ricard : « Nous avons lu votre livre tout entier, avec intérêt, grande édification, parfois avec ravissement. Il nous a révélé l'apôtre des temps modernes, nouveau Brydaine. Vous avez dit, quand il l'a fallu, les ardeurs excessives de votre cher abbé Combalot, que vous aimez à juste titre et que vous savez faire aimer. Il le mérite, parce que lui-même a su s'oublier pour Dieu et pour les âmes. » J. J. D. S.

VEDRENNE (l'abbé PROSPER). — **Heureux ceux qui pleurent.** *Paris, Delhomme et Briguet.* 1 volume in-18 de 315 pages. 1 »

VARIA

Agenda ecclésiastique pour l'an de grâce 1892. 3e année. *Paris, Lethielleux.* 1 volume in-18 de VI-312 pages. Relié toile souple (porte-crayon et fermoir caoutchouc). 1.50

ARUSS (ARSÈNE). — **La Graphologie simplifiée.** L'art de connaître le caractère par l'écriture. Théorie et pratique. *Paris, Kolb.* 1 volume in-12 de 286 pages. 3.50

BERNE (VICTOR). — **Premières pages du Compte rendu de l'assemblée générale de Lyon,** Avril 1891. *Lyon, Imp. Rey.* Brochure in-8° de 16 pages.

BOUCARD (MAX.). **La vie de Paris.** Aperçu historique. — Le budget de Paris. — La caisse et les finances municipales. — Le Mont-de-Piété parisien actuel. — Les travaux depuis 1850 et M. Alphand. — Ce que mange un Parisien. — Les Halles, Marchés, Entrepôts et Abattoirs. — La toilette de la capitale. — La voie publique et les promenades. — La sécurité et la police. — Les transports, etc. 2e édition. *Paris, Ollendorff.* 1 volume in-16 de IV-375 pages, illustré. 3.50

BRISSE (Baron). — **Petite Cuisine des familles,** illustrée. *Paris, Flammarion.* 1 volume in-18 de 241 pages. » 75
Relié percaline souple. 1.25

DELARC (l'abbé O.). — **Esquisses et croquis.** *Paris, Chapelliez.* 1 volume in-18 de VIII-212 pages. 2 »

Sous ce titre assez vague, c'est une ébauche autobiographique, agrémentée de nombreuses silhouettes de figures contemporaines que nous offre M. l'abbé Delarc.

L'auteur est avantageusement connu par sa traduction de l'*Histoire des conciles* de Mgr Héfelé et par son œuvre capitale *St Grégoire VII et la réforme de l'Eglise au XIe siècle.*

On trouvera dans les *Esquisses et Croquis* une série d'anecdotes bien choisies sur le P. Gratry, l'abbé Ferreyve, le P. Petétot, le P. de Valroger, Mgr Darboy, Alban Stolz, etc.

Le style de ce petit volume est vif, alerte ; la note plaisante ne manque pas, et le trait mordant, mais sans malice, non plus. Quelques réflexions sur la nécessité des fortes études pour le clergé viennent ajouter l'utile à l'agréable.

J. J. D. S.

DILLMONT (THÉRÈSE DE). — **Encyclopédie des Ouvrages de Dames.** Nouvelle édition. *Paris, Delagrave.* 1 volume in-8° de 622 pages, orné de nombreuses figures dans le texte. Relié percaline, tête dorée. 3.75

Le même ouvrage réduit en format in-32. 1.25

LEMERCIER DE NEUVILLE. — Histoire anecdotique des marionnettes modernes, avec une préface de *Jules Claretie*, de l'Académie française. *Paris, Calmann-Lévy.* 1 volume in-12 de x-306 pages. 3.50

LONGUEVILLE (ADHÉMAR DE). — **Manuel complet de tous les jeux de cartes** suivi de l'art de tirer les cartes et d'un recueil de patiences. *Paris, Flammarion.* 1 volume in-18 de 209 pages. 0.75

RÉGAMEY (FÉLIX). — **Le Japon pratique.** *Paris, Hetzel.* 1 volume in-12 de 333 pages, orné de 100 dessins. 4 »

L'auteur est un admirateur enthousiaste du Japon, en particulier de l'art japonais, qu'il trouve supérieur à tous les autres et dont il paraît s'inspirer dans ses dessins. Il nous semble pourtant que cet art est plus original que beau, plus touffu que pur, plus riche qu'élevé. Quoi qu'il en soit, M. Régamey donne dans ce volume des détails circonstanciés sur les industries japonaises, le travail du bois ou des métaux, la fabrication et la décoration des célèbres porcelaines, la production et la mise en œuvre de la soie, la préparation des belles laques que tout le monde connaît, des bronzes non moins réputés, la fabrication des substances alimentaires. Quelques détails sur les mœurs, la vie, les croyances des Japonais complètent ce volume, qui se lit avec intérêt et profit.

PH. G.

RICOUX (ADOLPHE). — **L'existence des loges de femmes** affirmée par Mgr Fava, évêque de Grenoble et par Léo Taxil. Recherches à ce sujet et Réponse à M. Aug. Vacquerie. *Paris, Tequi.* 1 volume in-8° de 104 pages. 1 »

Leo Taxil avait démontré l'existence des loges féminines. Mgr de Grenoble le félicita de son travail. Aussitôt, les organes maçonniques jetèrent feu et flamme.

Quiconque lira les documents cités dans ce volume sera convaincu de l'admission des femmes dans la franc-maçonnerie. Il y verra plus : la glorification de Satan par certaines loges maçonniques.

J. J. D. S.

RIS-PAQUOT. — Le livre de la femme d'intérieur. Table — Couture — Ménage — Hygiène. *Paris, Laurens.* 1 volume in-8° de VIII-440 pages, orné de 291 gravures. 6 »

SAINT-JUAN (MARIE DE). — **Les secrets de la cuisine d'amateur** révélés aux jeunes maîtresses de maison. *Paris, Hetzel.* 1 volume in-12 de XX-408 pages, illustré de 154 figures explicatives et dessins. 4 »

VANSELOW (ALBERT). — **Manuel de correspondance à l'usage du libraire.** Recueil de lettres pour toutes les opérations qui se présentent dans la pratique de la librairie. *Paris, Schulz.* 1 volume in-18 de 191 pages. Relié percaline souple. 4.50

PÉRIODIQUES

American Catholic quarterly Review (Philadelphie, Hardy and Mahony). *Octobre 1891* : Aquinas Resuscitatius. — A. Marschall : Development of english catholic litterature. — W. Kress : Religion of the ancient Egyptians. — J. Mooney : The two Sicilies and the Camorra. — Mgr R. Seton : The roman catacombs. — B. Azarias : Religion in éducation. — R. Parsons : The suppression of the templars. — M. Hennessy : Why education should be free. — W. O'Leary Curtis : Adgar Allan Poe. — D. O'Sullivan : The paganism of Caesas. — The battle of the Boyne and the sieges of Limerick (1690-1691). — Th. Freeman : Scientific Chronicle. (Trimestriel. Par an : 30 fr.)

Annales de géographie (Paris, Colin). N° I. — *15 Octobre 1891* : P. Foncin : La France extérieure (1891). — H. Schirmer : La France et les voies de pénétration au Soudan. — P. Vidal de la Blache : Récents travaux sur la géographie de la France. — P. Camena d'Almeida : Géographie de l'Europe dans ces dernières années. — H. Schirmer : La géographie de l'Afrique en 1880 et 1890. — L. Gallois : Amérique. — M. Dubois : Océanographie et Océanie. — A. Rainaud : Note sur le développement de la navigation du Rhône. — A. Guilloux : Notes de voyage sur la Bulgarie du Nord. — P. Camena d'Almeida : Le chemin de fer transsibérien. — E. Guillot : Chronique. (Trimestriel. Par an : 15 fr.)

Annales de Philosophie chrétienne (Paris, Roger et Chernoviz). *Novembre 1891* : De Broglie : Des données synthétiques natu-

relles et de leur emploi methodique. — A. Ackermann : De la notion de la liberté chez St Thomas et les scolastiques. — E. Domet de Vorges : De l'idée d'être et des notions qui en résultent. — M. Hébert : De l'idée de Dieu dans les Dialogues philosophiques de Voltaire et de M. Renan. (Mensuel. Par an : 22 fr.)

Asiatic Quarterly Riview (Woking). *Octobre 1891* : J. Claine : The oeloes of sumatra. — C. Biddulph : A march trough the great persian desert. — Dr. Leitner : Routes throng the Hindukush and to central Asia- — R. Michell : Russian contributions to central asian cartography and geography. — W. Barnes Steveni : Col. Grambcheffsky's Pamir explorations and the indian government. — Dr. H. Bellew : The ethnography of Afghanistan. — J. Edkins : Effect of nomad life on the growth of language. — Dr. H. Schlichter : The african and asiatic Coast of the indian ocean in antiquity. — W. Flinders Petrie : Epigraphy in egyptian research. — R. Sterndal : Asiatic migrations in the south Pacific. — E. Braddon : The history of Tasmania. — R. Meade : Official relations with orientals. — C. Showers : Conduct of business at a british residency. — R. Sewell : Notes of the late sir Walter Elliot. — C. Taylor : Textual critism of Pyrke aboth. — M. Monier Williams : The transliteration of oriental languages. — P. Stanley Leathes : The study and transliteration of hebrew. — C. Wight : The encouragement of oriental research at the Universities. (Trimestriel. Par an : 30 fr.)

Association catholique (Paris, 262 Bd St Germain). *Novembre 1891* : G. de Pascal : Etude historique sur le régime représentatif. — L. Delalande : L'union des syndicats agricoles de Normandie. — L'institution des associations ouvrières de femmes en Angleterre. — Chronique. (Mensuel. Par an : 22 fr. 50)

Atlantic Montly (Boston, Houghton, Mifflin Co). *Novembre 1891* : J. Hapgoot : Count Tolstoy at home. — K. Prescott : A november prairie. — L. Hearn : The chief city of the province of the gods. — E. Cavazza : A trumpet call. — C. Scollard : E.-Lim-in ah-do. — L. Imogen Guines : James Clarence Mangan. — H. James : The Chaperon. — S. Winbolt : The schools at Oxford. — J. Cheney : Beyond the day. — W. Sttilman : Journalism and literature. — Two french men of letters (Flaubert and Barbey d'Aurevilly). — The gods in Greece. (Mensuel. Par an : 28 fr.)

Bulletin critique (Paris, Thorin). *1er Novembre 1891* : A. Harnack : Lehrbuch der Dogmengeschichte (L. Duchesse). — Ch. Denis : L'œuvre de M. Caro et le spiritualisme en France (L. Lescœur). — A. Blanchet : Etude sur les figures en terre cuite de la Gaule romaine (A. de Barthélemy). — Ch. Fierville : M. Fabii Quintiliani de Institutione oratoria Liber I (P. Lejay). — de Chamborant : Lamartine inconnu (A. Largent). — A. Reichensperger : Die Kunst Iedermanns Sache (V. Müller). — E. Finot : Port-Royal et Magny (H. Maryval). — E. de Broglie : Bernard de Montfaucon et les Bernardins (A. Baudrillart).

15 Novembre : J. Lightfoot : On a fresh revision of the english new Testament. — Studia biblica et ecclesiastica W. Walther : Die deutsche Bibelübersetzung des Mittelalters. — Crolet : La doctrine philosophique de St Thomas d'Aquin. — L. Ollé Laprune : La philosophie et le temps présent. — Mgr Ricard : Correspondance et mémoires du Cardinal Maury. — A. Tardieu : Geographie de Strabon. (Bi-mensuel. Par an : 10 fr.)

Casseli's family Magazine (London, Cassell). *Novembre 1891* : G. Burgin : A quaker girl. — J. Lemon : That little woman. — C. Weigall : The heroism of Mark Leslie. — The widow's portion. — H. Japp : Railway signalling. — M. Wright : « Pards ». — A november ramble-new lands for hondoners. (Mensuel. Par an : 12 fr.)

Catholic World (New-York, 120 West 60th St). *Octobre 1891* : R. Seton : The educational value of christian antiquities. — Ch. Edson : Puebla. — Th. Hughes : Dr. A. White on St Francis Xavier's gift of tongues. — J. Nickenna : The indian laws of Canada. — S. Monk : The fortunes of a poor young maid. — M. Perez Villamil : The jews in early spanish history. — H. Dijon : Little Pettus. — M. Egan : The joybringer.

Novembre 1891 : G. Lathrop : A strong city. — A. Amandoline : The burmans and buddhism. — K. Tynan : The university of Cambridge — F. Farinholt : « Dat Freedmuns's bureau ». — J. Mac Veagh : Lessons of the wisch census. — Saint Bernard. — S. Monk : The fortunes of a poor young maid. — W. Seton : The reindeer-age in France. — A convert's story. (Mensuel. Par an : 25 fr.)

Century Illustrated Magazine (New-York, Century Co) *Novembre 1891* : W. Stillman :

Michelangelo Buonarotti. — W Tillett : Southern Womanhood as affected by the war. — C. Marr : Adolf Menzel, german artist. — B. Matthews : The players. — R. Kipling and W. Balestier : The Naulahka (Story). — F. Millet : What are americans doing in art ? — J. Eakins : How old folks won the oaks. — E. Nye : The autobiography of a Justice of the peace. — Mazzini's letters to an english family. — J. Muir : A rival of the Yosemite. — W. Atwater : The food-supply of the future. — G. Woodberry : James Russell Lowell. (Mensuel. Par an : 28 fr)

Civilta Cattolica (Rome, Befani). *7 Novembre 1891* : Del nuovo plebiscito nazionale (Roma, 2 Ottobre 1891). — La legge de Lyncho negli Stati Uniti. — Le rubriche precettive a direttive. — Rivista della stampa. — Bibliographia. — Cronaca contemporanea.

21 Novembre : Il due ottobre a giudizio del lig. Bonghi. — Degli Hittim o Hethei e delle loro migrazioni. — La musica sacra e le prescrizioni ecclesiastiche . (Mensuel. Par an : 28 fr.)

Contemporary Review (London. Isbister). *Novembre 1891* : J. Macarthy : Charles Stewart Parnell. — Mme Blaze de Bury : The spiritualisation of thougt in France. — E. Freeman : Greek in the universities. — C. Lloyd Tuckey : The applications of hypnotism. — D. Christie Murray : The renaissance of the stage. — T. Organ : Grievances of clementary school teachers. — T. Bonney : Did geographical changes cause the glacial epoch ? — Stephen E. De Verre : Local government in Ireland. — W. Peyton : The fourth gospel. — E. Wakefield : The brand of cain in the great republic (Mensuel. Par an : 40 fr.)

Correspondant (Paris, 14 rue de l'Abbaye). *25 Octobre 1891* : Abbé de Broglie : Le présent et l'avenir du catholicisme en France, selon M. Taine. — Portraits contemporains (M. Jules Ferry). — La question des accidents du travail au congrès international de Berne. — A. Kannengieser : Les élections du Grand-Duché de Bade. — H. de Kérohant : Le général de Marbot. — V. Fournel : Les œuvres et les hommes.

10 Novembre : René Doumic : M. Fernand Brunetière. — Cl Hennebert : Le Touat. — A. des Ganniers : Les mémoires du Maréchal de Moltke — Ch. d'Héricault : La comédie des champs. — E. Fremy : Lamartine diplomate. — H. Druon : Michel Roschine. (Souvenirs de l'invasion de 1815.) (Bi-mensuel. Par an : 35 fr.)

Deutsche Revue (Breslau, Trewendts). *Novembre 1891* : W. Stratheden-Campbell : Die orientalische Frage und die türkische Parlamentsverfassung. — A. De Gubernatis : Dante und Indien. — Kari-udo : Hunger thut weh. (Episode einer Reise in Brasilien). — J. Frohschammer : « Tu es Petrus ! » — A. Kleinschmidt : Ungedruckte Briefe des Generals Carnot und seines Sohnes, des Senators. (Mensuel. Par an : 30 fr.)

Deutsche Rundschau (Berlin, Paetel). *Novembre 1891* : G. Cohn : Zur Börsenreform. — Rudolf Virchow. — A. Milchhoefer : Attika und seine heutigen Bewohner. — W. Lang : Aus Karl Friedrich Reinhard's Leben (1802-1805). Felix Mendelssohn. — Bartholdy in Weimar. — G. Egelhaaf : Max Duncker. (Mensuel. Par an : 30 fr.)

Dublin Review (London, Burns and Oates). *Octobre 1891* : S. Gorge Mivart : Mr Herbert Spencer on justice. — E. Clerke : Sir John Franklin and the Far North. — Blessed Thomas More. — A. Hamilton : Benedictine government from the Sixth to the Eleventh Century. — J. Stone : Progress of the persecution under Elizabeth. — Th. Canning : Catholicism in the Waverley novels. — F. Wegg Prosser : Evolution and determinism. — F. Gilliat Smith : The cultus of the Blessed Virgin, as contained in the sarum Breviary. — How to save the voluntary schools. (Trimestriel. Par an : 30 fr.)

Espâna Moderna (Madrid, Lazaro). *Novembre 1891* : Thebussem : Sopas de ajo. — M. de Palacio : El collar de perlas. — P. Peragallo : Critica colombina. — J. Florez : José Zorrilla — E. Reimcke : Culpa y castigo, — L. Rodriguez Velasco : El Boom-Rang. — M. Placido Pêna : experiencia. — I. Turgueneff : El Insecto. — E. Zola : Stendhal. (Mensuel. Par an : 40 fr.)

Gids (Amsterdam, Van Kampen). *Novembre 1891* : J. Groeneweegen : Studies over Potgieter. — J. Hooijer : Schweizeriana. — J. Van Bemmelen : Een reisje naar de Zuidkust van de Preanger. — L. Steenhuizen : Van den Vliehors — A. Van Woerden : Onzekerheid van den grondeigendom en de werking van het Torrenstelsel. — A. Brouwer : « Dieu » (V. Hugo, Dieu). H. Swarth : Sonnetten. — J. Van Hall : Dramatisch overzicht. (Mensuel. Par an : 32 fr.)

Historisch-politische Blätter (Munich). *1er Novembre 1891* : Von der Trier Heiligt-

humsfahrt. — Von italienischen Friedhöfen. — Dr. Majunke : « Luthers Lebensende.» — König Mathias Corvinus von Ungaren und der apostolische Stuhl. — Eine französische Schrift über die deutschen Katholieken.

16 Novembre : Cardinal Hergenröthers Regesten Leo's X. — Ueber die Verwendung des landwirthschaflichen Bodens. — Die römische Frage. — Cardinal Migazzi in Kampfe für die Freiheit der Kirche. — Zur deutschen Klostergeschichte. — Ein Besuch am La Plata. (Bi-mensuel. Par an : 25 fr.)

Journal du Droit Canon (Paris, 95, Avenue de Versailles). *Octobre 1891* : Ch. Allègre Le mariage religieux et la loi française. — Abbé Duballet : Le concours pour les Cures. — Un supplément de critique à l'auteur du « Clergé français ». — Résumé de quelques causes présentées devant la S. Congrégation du Concile 27 juin 1881. — Actes au St Siége. (Mensuel. Par an : 16 fr.)

Journal des Economistes (Paris, Guillaumin). *Novembre 1891* : R. de Fontenay : Note sur la valeur. — W. Van Woerden : La réforme cadastrale et le régime hypothécaire. — A. Raffalovich : Les socialistes allemands à Erfurt. — G. Fouquet : Le mouvement agricole. — Dr Meyners d'Estrey : Usages et coutumes du parlement anglais. — A. de Marlarce. Nouvelle loi organique anglaise sur les caisses d'épargne. — G. François : Les langues populaires en Italie. — D. Bellet : La protection du kaolin national. — E. Martineau : M. Méline, libre-échangiste. (Mensuel. Par an : 38 fr.)

Lamp (London, Winten) *Novembre 1891* : Articles by the following contributors : Mrs. Bartle Teeling. — E. Peacock. — E. Vansittart. — J. Hastings. — M. Quilter Couch. — M. Rolt. — Miss Dobrée. — E. Hamilton Wood. — Lilian Street. (Mensuel. Par an : 10 fr.)

Lecture (Paris, 10, rue St Joseph). *25 Octobre et 10 novembre 1891* : E. Rod : La dernière idylle. — Mme Carette : Souvenirs de la Cour des Tuileries. — M. Valyère : Heures grises. — E. Daudet : Poste restante. — J. Ricard : Huguette. — R. Bazin : La loterie en Italie. — F. Fabié : Les genêts. — Nadar : L'araignée. — L. Tolstoï : Le vin et le tabac. — Mme A. Daudet : Les empleties. — E. Noël : La campagne en Novembre. (Bi-mensuel. Par an : 16 fr.)

Lecture Rétrospective (Paris, Librairie Illustrée). *5 et 20 Novembre 1891* : Ch. de Bernard : La femme de quarante ans. — C. Sainte-Beuve : Espérance. — J. Noriac : Un nécrologiste. — G. Guillaumet : Une Razzia. — Andrieux : La perruque blonde. — L. Davyl : La confession d'un joueur. — L. Bertrand : Les deux braconniers. — G. Charmes : Monaco. — A. Esquiros : Les quatre sergents de La Rochelle. (Bimensuel. Par an : 16 fr.)

Livre moderne (Paris, Quantin). *Novembre 1891* : Aperçus sur le goût décoratif des reliures modernes. — M. Tourneux : Lettres inédites de Beaudelaire. — B.-H. Gausseron : Les prémices de l'année littéraire. — Voila l'commerce qui reprend. — Salmigondis de choses bouquinières. (Mensuel. Par an : 45 fr.)

Militaire Gids (Haarlem, De Erven F. Bohn). *Novembre-Decembre 1891* : lets over militaire kaarten. — Het kamp en de najaarmanœuvres in 1891. — Causerie over manœuvres. — Overzicht van merkwaardige opstellen in buitenlandsche tijdschriften. (Paraît tous les 2 mois. Par an : 7 fr. 50.)

Month (London, 48 South St Grosvenor Square). *Novembre 1891* : The pilgrimage to the Holy Coat of Treves. — J. Morris : Catholic England in modern times. — W. Humphrey : Outside the church. — H. Thurston : English tourists in Italy, 1591. — J. Leys : Two old doctors' books. — J. Grant : Antony Watteau. — E. Hogan : Irish worthies of the sixteenth century (Father James Archer). — Reviews and literary record. (Mensuel. Par an : 30 fr.)

Nineteenth Century (London, Low). *Novembre 1891* : Ch. Robinson : On spurious works of art. — H. Wheatley : Unpublished pages of Pepys's Diary. — J. Mew : The christian hell. — J. Sully : Is man the only reasoner ? — C. Whibley : The « Mimes » of Herodas. — Mrs. Ross : Byron at Pisa. — A. Taylor Innes : The psychical society's ghosts. — Lord Stanley of Alderley : The house of commons and the church. — E. Delille : French authors on each other. — Earl of Airlie : Is our Yeomanry worth preserving ? — H. Dziewicki : Life in a jesuit college. — L. Robinson : Darwinism in the nursery. — E. Dicey : My critics. (Mensuel. Par an : 40 fr.)

Nouvelle Revue (Paris. 18, Boulevard Montmartre). *1er Novembre 1891* : Bibliographie musicale. — A. Muteau : Assis-

tance publique et colonisation. — E. Fournier de Flaix : Les projets de réforme des impôts depuis 1870. — H. Guérin d'Angély : Autour de la Mort. — E. Martineau : L'erreur fondamentale de M. Méline. — G. Stell : La commission du cadastre et les livres fonciers. — Ph. Lehault : La fortune de la Russie en Asie et la Question du Pamir.

15 Novembre : E. Blanchard : L'homme aux prises avec la nature. — Th. Funck-Brentano : L'Europe et la péninsule des Balkans. — La question d'Occident : Le Maroc. — N. Sladsky : Le Mariage de Mademoiselle Ogareff. — A. Ernst : Paul Verlaine. — F. Engerand : Les « thés » de Ninon de Lenclos. — E. Tissot : La Cavalleria rusticana. — E. Chevallier : La grande et la petite Industrie d'après une enquête récente. — G. Dewailly : Aux bords du Victoria Nyanza. — Mᵉ Adam : Lettres sur la politique extérieure. (Bimensuel. Par an : 52 fr.)

Petite Revue (Paris, Lecène et Oudin). *14 Novembre 1891* : F. Hue : Mᵐᵉ Thuillier-Lelois. — La Révolte de l'Yémen. — Ch. Normand : Gambetta. — Richesses minières de la Nouvelle-Calédonie. — G. Vitoux : La Télépathie. (Hebdomadaire. Par an : 7 fr.)

Réforme sociale (Paris, 174 Boulevard St Germain). *16 Novembre 1891* : A. Boyenval : Les rapports de l'Eglise et de l'Etat en France, a propos d'un livre récent. — L. Guibert : Les communes du Limousin du XIIᵉ au XVᵉ siècle. — Pierre Santangelo Spoto : La petite propriété en Italie. (Bimensuel. Par an : 25 fr.)

Review of Reviews (London, Mowbray House, Norfolk St, Strand). *Novembre 1891* : The next step towards the civic churc. — Character Sketch : Mr. Balfour. — A proposed race festival. — A clearing house for young people. — The Return from Calvary. — Leading articles in the reviews. (Mensuel. Par an : 12 fr.)

Revue des Bibliothèques (Paris, Bouillon). *Août-Septembre 1891* : E. Chatelain : La photographie dans les bibliothèques. — H. Omont : Deux lettres de Montfaucon et Wanley sur la bibliothèque Harléienne. — E. Chatelain et A. Maire : Essai d'une bibliographie de l'ancienne Université de Paris. — Chronique des Bibliothèques. — Bibliographie. (Mensuel. Par an : 17 fr.)

Revue bleue (Paris, 111 Boulevard St Germain). *14 Novembre 1891* : E. Boutmy : Le développement de la nationalité aux Etats-Unis. — F. Brunetière : Le Cid. — A. Rambaud : La Russie et la France sous le second empire. — M. Darmesteter : L'architecte de Brou. (Hebdomadaire. Par an : 35 fr.)

Revue des Institutions et du Droit (Grenoble, Baratier et Dardelet). *Novembre 1891* : Le droit d'association (XVIᵉ congrès des jurisconsultes catholiques à Lyon). — M. Vanlaer : L'introduction de la charité légale en France. — A. Desplagnes : Chronique mensuelle. (Mensuel. Par an : 13 fr. 50.)

Revue des Institutions de prévoyance (Paris, Berger-Levrault). *Octobre 1891* : A. Quiquet : Mort de M. Hippolyte Maze. — Rapport de la commission supérieure de la caisse nationale des retraites pour la vieillesse au Président de la République sur les opérations et la situation de cette année (année 1890). — H. Maze : Vrais caractères de la coopération et de la participation aux bénéfices. — A. Ledru : Le régime légal des associations coopératives. (Mensuel. Par an : 16 fr. 50.)

Revue des Inventions nouvelles (Paris, 4 rue de la Chaussée d'Antin). *Novembre 1891* : M. Ringelmann : Les manèges à plan incliné. — Dʳ Foveau de Courmelles : Les cheveux. — H. Farjas : Protection de l'intelligence. — Tribune des inventeurs. — A. Noël : Notes photographiques. — Tour du monde. (Mensuel. Par an : 8 fr.).

Revue de Lille (Lille, 60 Boulevard Vauban). *Novembre 1891* : Mᵍʳ Baunard : Une fille de Charlemagne. — A. de Margerie : Etudes de littérature anglaise. — Le corps humain, laboratoire de poisons. — E. Lefort : La Société Sᵗ Joseph. — V. Canet : L'assemblée législative et les élections de la convention. — E. Pannier : Psaumes assyriens et Psaumes hébreux. (Mensuel. Par an : 25 fr.)

Revue philosophique (Paris, Alcan). *Novembre 1891* : A. Fouillée : Les origines de notre structure intellectuelle et cérébrale. — Gourd : Du rôle de la volonté dans la croyance. — G. Tarde : Etudes criminelles et pénales d'après les publications récentes. — Analyses et comptes rendus. — Périodiques. (Mensuel. Par an : 33 fr.).

Scuola cattolica e Scienza italiana (Milan, Piazza S. Pietro in Gessate, 2). *Octobre 1891* : P. Balam : I fatti del due ottobre à Roma. — A. Ruffoni : L'Enciclica di S. S. Leone XIII. — A. Bonito : Il catechismo e l'Eucaristia. — G. Del Corno : Vitruvio

davanti alla Facciata del Duomo di Milano. (Mensuel. Par an : 14 fr.).

Tauchnitz Magazine (Leipzig, Tauchnitz). *Novembre 1891* : Ouida : The law breakers. — Lady Killarney's husband. — D. Gerard : Captain Ludwey's jump. — S. Grand : Janey, a humble administrator. A Study from the life. — The plague of locusts. (Mensuel. Par an : 8 fr.)

Tour du Monde (Paris, Hachette). *Novembre 1891* : M. Bonvalot : De Paris au Tonkin. — A travers le Tibet inconnu. — Illustrations d'après les photographies prises par le Prince H. d'Orléans. (Hebdomadaire. Par an : 26 fr.)

Université catholique (Lyon, Vitte). *Novembre 1891* : Ch. Chabaud-Arnault : La garde et la défense de nos colonies. — F. Vernest : Rome, par Michelet. — A. Rivet : Le Cardinal Maury, d'après sa correspondance diplomatique. — E. Voron : La liberté d'association. — Bibliographie. (Mensuel. Par an : 24 fr.)

XXme Siècle (Marseille, 39 rue Sainte) *Septembre-Octobre 1891* : Cardinal Manning : Léon XIII et la « Condition du Travail ». — De l'usure. — Commentateurs de l'Encyclique. — Pèlerinage du Travail à Rome. — Revue des périodiques et des livres. — Nos maîtres. (Paraît tous les 2 mois. Par an : 10 fr.)

Voleur Illustré (Paris, rue Chauchat) *12 Novembre 1891* : Le Bourdon du Sacré Cœur. — L'archevêque d'Aix. — A. Cim : Le père de Madame. — J. Moineaux : Les tribunaux comiques. — Causerie scientifique. — Chronique théatrale. — M. Doumer. (Hebdomadaire. Par an : 9 fr.)

EDMOND MONNOYER, Imprimeur-Editeur
PLACE DES JACOBINS, 12, AU MANS (Sarthe)

EXPOSITION UNIVERSELLE DE 1878 — MÉDAILLE D'ARGENT

ORDINAIRE DE LA MESSE

Arrivé au pied de l'autel, le Prêtre fait le signe de la Croix et dit :

Au nom du Père, et du Fils, et du Saint-Esprit. Ainsi soit-il.

Je m'approcherai de l'autel de Dieu.

℟. Du Dieu qui remplit de joie ma jeunesse.

On omet le Psaume suivant, aux Messes des morts et pendant le temps de la Passion.

Jugez-moi, ô mon Dieu, et séparez ma cause de celle des impies. Délivrez-moi de l'homme injuste et trompeur.

℟. Car vous êtes ma force, mon Dieu, pourquoi m'avez-vous repoussé ? et pourquoi me laissez-vous dans la tristesse et opprimé par mon ennemi ?

Envoyez-moi votre lumière et votre vérité : elles me guideront et me conduiront sur votre montagne sainte et dans vos tabernacles.

LIVRE D'HEURES

SELON

LE RIT ROMAIN

avec 10 gravures hors texte
représentant
les principales fêtes de l'année
contenant
la messe et les cérémonies
du mariage.

Orné de **81 encadrements variés,** tirés en noir, extraits des anciens livres d'Heures imprimés par PIGOUCHET, Simon VOSTER et KERVER, de 1490 à 1500.

Ces encadrements représentent les Sibylles annonçant la venue du Christ, sa passion, sa mort, et sa résurrection, les Vertus théologales, les Sacrements, diverses scènes du Jugement dernier et la vie de Job.

Superbe cadeau à offrir pour étrennes, première communion et mariage,

Un vol. in-16 raisin br. 15 fr.
20 ex. tirés sur chine, br. 25

RELIURES

N° 1. — Relié chagrin, tranches dorées, gardes chromo . . . . . 20 fr.
N° 2. — Relié chagrin poli, tranches dorées, à biseau, gardes chromo 25
N° 3. — Relié chagrin poli, tranches dorées, avec gardes soie. 30
N° 4. — Relié maroquin poli du Levant, tranches dorées, gardes soie 40
N° 5. — Relié maroquin poli du Levant, reliure soignée. 45

RELIURES RICHES sur commande, avec initiales entrelacées sur le plat et fermoirs, le tout en argent ciselé. — ECRINS DE LUXE.

NOUVELLE ÉDITION, imprimée in 16 raisin, format plus grand que l'ancienne Édition qui était format cavalier, et avec des caractères plns gros pour en faciliter la lecture.

OUVRAGES DE LA MÊME COLLECTION

IMITATION DE JÉSUS-CHRIST, *avec encadrements du XIe siècle,* broché . . . 15 fr.
SOUVENIR DE FAMILLE, recueil de prières pour les parents et amis décédés, *avec encadrements du XVe siècle,* broché : 15 fr. — Sur papier vergé. 20 fr.

Cet ouvrage contient au commencement du volume, dans un chapitre spécial ayant pour titre : *Souvenirs de famille,* des pages blanches destinées à y insérer les noms des parents et amis décédés, afin d'en conserver à tout jamais un précieux souvenir. — A la fin, il se termine, par des prières pour les parents et amis décédés, pour un père, pour une mère, un époux, un enfant, etc. Prières indulgenciées.—*Magnifique cadeau à offrir à toute personne en deuil.*

RELIURES, MÊMES PRIX QUE POUR LE *LIVRE D'HEURES*

DÉPOT POUR LA BELGIQUE : A la Société belge de librairie, 16, rue Treurenberg, Bruxelles.

Librairie BELIN frères, Paris, rue de Vaugirard, 52.

DICTIONNAIRE BÉNARD

VOCABULAIRE FRANÇAIS — ETYMOLOGIE
NOTICES HISTORIQUES — BIOGRAPHIE — MYTHOLOHIE
GÉOGRAPHIE ANCIENNE ET MODERNE

contenant 42600 mots 2232 gravures dans le texte — 7 cartes geographiques
et 16 grandes figures synoptiques

ÉDITION SPÉCIALE POUR LA BELGIQUE

mentionnant

les noms de toutes les communes, leur population d'après le dernier recensement officiel du Royaume les provinces dont elles font partie leur chef-lieu d'arrondissement administratif et judiciaire, leur chef-lieu de Canton de justice de paix

1 vol. in-18, de 1008 pages, relié en toile pleine, tranche peigne **3 fr. 20**

CHOIX DE LECTURES DE GÉOGRAPHIE

ACCOMPAGNÉES

de résumés, d'Analyses, de Notices historiques, de Notes explicatives et Bibliographiques

Par M. L. LANIER

Professeur agrégé d'Histoire et de Géographie au Lycée Janson-de-Sailly
et à l'école des hautes Études Commerciales, Officier de l'Instruction publique.

L'ASIE. Ouvrage orné de 50 vignettes, de 9 cartes tirées en couleur et de 40 cartes intercalées dans le texte :

Première partie (Asie russe, Turkestan, Asie Ottomane, Iran). 2e édition, corrigée, 1 vol. de 630 pages, in-12, br. . . . . 4 fr. »
— Rel. toile, fers spéciaux, en plus. 1 fr. 60
— Rel. demi-chagrin, plats toile en plus. . . . . 1 fr. 90
— Rel. demi-veau, plats annonay, en plus . . . . . 1 fr. 90
— Rel. d'amateur, en plus. . . . 4 fr. 60

Deuxième partie. 1 vol. in-12, br. (*Paraîtra fin décembre.*)

L'AFRIQUE. Ouvrage orné de 57 vignettes, de 11 cartes tirées en couleur et de 31 cartes intercalées dans le texte. 5e édition, corrigée. 1 fort vol. de 920 pages, in 12, broché . . . . . 6 fr. »
— Rel. toile, fers spéciaux en plus. 1 fr. 80
— Rel. demi-chagrin, plats toile, en plus . . . . . 2 fr. 10
— Rel. demi-veau, plats annonay, en plus . . . . . 2 fr. 10
— Rel. d'amateur, en plus. . . . 4 fr. 60

L'EUROPE (sans la France). Ouvrage orné de 44 vignettes, de 10 cartes tirées en couleur et de 53 cartes intercalées dans le texte. 5e édition, corrigée. 1 fort vol. de 1000 pages, in-12, br. . . . . 7 fr. »
— Rel. toile, fers spéciaux, en plus. 1 fr. 90
— Rel. demi-chagrin, plats toile, en plus . . . . . 2 fr. 10
— Rel. demi-veau, plats annonay, en plus . . . . . 2 fr. 10
— Rel. d'amateur, en plus . . . 4 fr. 60

Cet ouvrage se vend également broché en deux volumes. . . . . . 7 fr. »

L'AMÉRIQUE. Ouvrage orné de 37 vignettes, de 9 cartes tirées en couleur et de 26 cartes intercalées dans le texte. 6e édition. 1 fort vol. de 656 pages, in-12, broché . . . . . 4 fr. »
— Rel. toile, fers spéciaux, en plus. 1 fr. 60
— Rel. demi-chagrin, plats toile, en plus . . . . . 1 fr. 90
— Rel. demi-veau, plats annonay, en plus . . . . . 1 fr. 90
— Rel. d'amateur, en plus. . . . 4 fr. 60

A. ROGER ET F. CHERNOVIZ, Éditeurs
RUE DES GRANDS-AUGUSTINS, 7, A PARIS.

Abbé F. VIGOUROUX
Prêtre de Saint-Sulpice, Professeur d'Écriture Sainte à l'Institut catholique.

3e ÉDITION, ENTIÈREMENT REFONDUE EN CINQ VOLUMES

LES LIVRES SAINTS

ET LA CRITIQUE RATIONALISTE

HISTOIRE ET RÉFUTATION DES OBJECTIONS DES INCRÉDULES CONTRE LA BIBLE

AVEC DES ILLUSTRATIONS D'APRÈS LES MONUMENTS

Par M. l'abbé L. DOUILLARD, ARCHITECTE

Édition de luxe, avec portraits et planches hors texte. 5 beaux volumes in-8. . . . 35 fr.
Reliure amateur, en plus . . . . . 20 fr.
Édition économique. 5 volumes in-12 . . . . . 20 fr.

Les *deux premiers* volumes de cet ouvrage racontent la guerre faite par les incrédules aux Livres Saints. Les *troisième et quatrième* répondent aux objections de tout genre soulevées par les libres penseurs contre le *Pentateuque*, au sujet de la cosmogonie mosaïque, de la chronologie primitive, de l'unité de l'espèce humaine, du déluge de la sortie d'Egypte, etc. Le *cinquième* et dernier expose et résout toutes les difficultés de quelque importance tirées des livres historiques de l'Ancien Testament, depuis Josué jusqu'aux Machabées, des livres didactiques, sapientiaux et prophétiques. Les objections des plus célèbres incrédules français et allemands relatives aux Évangiles, aux Actes des Apôtres, aux Épîtres de saint Paul, aux Épîtres catholiques et à l'Apocalypse sont discutées dans la seconde partie du volume Tous les lecteurs peuvent aisément suivre cette discussion et se rendre compte par eux-mêmes combien sont vaines et mal fondées les raisons alléguées par les incroyants contre la crédibilité et la vérité des Saintes Écritures.

Plus de 150 gravures, dont plusieurs hors texte, permettent de suivre avec plus d'intérêt et plus de fruit l'exposition de l'auteur.

La mandragore avec ses fleurs et son fruit. (Gen., xxx, 15.)

ABBÉS GLAIRE ET VIGOUROUX

LA SAINTE BIBLE

TRADUITE AVEC NOTES, PAR M. L'ABBÉ GLAIRE

SEULE APPROUVÉE A ROME

PAR UNE COMMISSION D'EXAMEN NOMMÉE

PAR LE SOUVERAIN PONTIFE

NOUVELLE ÉDITION

AVEC INTRODUCTIONS, NOTES COMPLÉMENTAIRES ET APPENDICES

Par M. F. VIGOUROUX

Prêtre de Saint-Sulpice, professeur d'Écriture Sainte à l'Institut catholique.

4 beaux volumes in-8, GROS CARACTÈRES. . . . . 26 fr.
LE MÊME. Papier teinté avec 22 gravures sur acier d'après les maîtres.. . . . . 40 fr.

PRIX DES RELIURES (Les 4 volumes) :

Demi-chagrin, plats papier.	8 fr.	Demi-cuir russe, coins, tr. rouges. .	24 fr.
— plats toile.	12 fr.	Rel. amat., maroquin du Levant, poli.	28 fr.
Idem, tranches dorées.	16 fr.	Chagrin plein, doré sur tranches. . . .	40 fr.

Les récents arrêts de la S. Congrégation de l'Index frappant d'interdiction diverses traductions des **Livres Saints**, qui semblaient autorisées, ont fait de nouveau ressortir toute la valeur qui s'attache à la **Bible** de l'abbé GLAIRE, *la seule approuvée* à **Rome**.

Elle vient d'être enrichie des précieuses notes de M. l'abbé VIGOUROUX, le maître éminent dont les travaux d'apologétique sont l'honneur de la science catholique.

Égyptiens pesant des métaux avec des poids figurant une antilope couchée (Thèbes).
(Spécimen des figures de l'appendice.)

ON VEND SÉPARÉMENT

Le *Nouveau Testament*. 1 volume, 6 fr. — L'*Ancien Testament*. 3 volumes, 20 fr.

L'ABBÉ GLAIRE. La Sainte Bible (sans les notes, introductions et appendices de M. VIGOUROUX). 4 volumes in-18. . . . . 10 fr.

ABBÉS BACUEZ et VIGOUROUX. Manuel biblique. 4 forts volumes grand in-12, avec nombreuses gravures explicatives intercalées dans le texte. 7e édition . . . . . 14 fr.

MONOGRAPHIE
DU
TEMPLE DE SALOMON

Par le R. P. PAILLOUX, S. J.

UN MAGNIFIQUE VOLUME IN-FOLIO, TEXTE ELZÉVIR, IMPRIMÉ PAR JOUAUST

Avec gravures sur bois par GUSMAN, lettrines historiées par CIAPPORI, et 26 planches et dessins hors texte par TOGNALLO

Papier vélin glacé, reliure toile, avec fers spéciaux. . . . . 100 fr.
Reliure amateur, demi-maroquin, coins, tête dorée . . . . . 125 fr.

TIRAGE DE LUXE AVEC ÉPREUVES DES GRAVURES AVANT LA LETTRE

50 exemplaires numérotés sur hollande . 150 fr. | 10 exemplaires numérotés sur japon. . . 200 fr.

MONSEIGNEUR FREPPEL

ÉVÊQUE D'ANGERS

ŒUVRES ORATOIRES ET PASTORALES

11 beaux volumes in-8. — Prix, broché : 60 fr. 50; reliés demi-chagrin. . . . . 82 fr. 50

R. P. FÉLIX. S. J.

CONFÉRENCES DE N.-D. DE PARIS

De Liège et de Toulouse, de 1855 à 1872

17 vol. in-8 papier vélin glacé. — Prix, broché, 68 fr. Chaque vol. séparément. 4 fr.

LE SOCIALISME

3 volumes in-8, brochés . . . . . 12 fr.

Ces **20 volumes** reliés en 10, demi-chagrin rouge : 100 fr.

BONS LIVRES A 2 FR., RELIÉS

Publiés par M. l'abbé PAGES, *bibliothécaire du Séminaire de Saint-Sulpice.*

ÉDITIONS EXACTES ET ÉLÉGANTES, IN-8 ÉCU, A 2 FR., REL. TOILE AMATEUR

OEuvre honorée des approbations, des vœux et des bénédictions de **S. S. Léon XIII** et d'un grand nombre d'Evêques.

Auteurs publiés : S. S. Léon XIII, 1 vol — Bossuet, 10 vol. — Frayssinous, 2 vol. Saint François de Sales, 5 vol. — De Maistre, 4 vol. — Pascal, Pensées, 1 vol.

Sous presse : Massillon, Bourdaloue, OEuvres choisies de Fénelon, Imitation de Jésus-Christ, etc.

R. P. ETCHEVERRY, S. J. **Nouvelles Méditations** pour tous les jours et les principales fêtes de l'année. 4 jolis vol. petit in-12, 4 grav. acier. Broché, 10 fr.; toile. . . . . 13 fr.

L'ABBÉ DESBOS. **Livre d'or des âmes pieuses**, ou 5 livres en un seul. 1 vol. in-18, reliure gothique . . . . . 4 fr. 90

— **L'Année d'or**. In-32, toile gothique. 3 fr. 75

CARD. PITRA. **Analecta sacra.** 7 v. 105 fr.
— **Analecta novissima.** 2 vol. . . . 30 fr.
— **Spicilegium Solesmense.** 4 vol.. 60 fr.

L'ABBÉ LARFEUIL. **Œuvres complètes.** 7 vol. in-12, demi-ch., dorés sur tr.. 34 fr. 75

R. P. MATIGNON. **Conférences de N.-D. de Paris.** 3 vol. in-8, brochés . . . . . 12 fr.

R. P. ROUX. **Conférences de N.-D. de Paris.** *Le dix-neuvième siècle.* 2 vol. in-8. . . . 8 fr.

J. BRICON, successeur de SARLIT, rue de Tournon, 19, Paris.

Beaux volumes ornés de gravures, br. 3 fr ; reliés, tr. dor., 4 fr.

O'KENNEDY, laureat de l'Académie et de la Société d'encouragement au bien

BOUTON DE ROSE ET SOUCI

1 beau volume grand in-8, orné de 30 grav. par Pichot.

DEUXIÉME ÉDITION.

SOUVENIRS D'UNE PENSIONNAIRE ET VOYAGE D'UN GATEAU

1 beau volume grand in-8, orné de 25 gravures par E. Pichot.

Troisième édition revue et considérablement augmentée.

INVENTAIRE DE MA CHAMBRE

1 beau volume in-8 de 350 pages, orné de 25 gravures par F. Pailliet

F. DE NOCÉ, Officier d'Académie.

JULIUS ET MIRIAM

ÉPISODE DU SIÈGE DE JÉRUSALEM

1 beau volume grand in-8 orné de gravures, encadrement rouge

COMÉDIES ET DRAMES

POUR CERCLES, COLLÈGES ET PENSIONNATS

Dernières nouveautés

PIÈCES POUR JEUNES GENS

CH. LE ROY-VILLARS

Les Piastres rouges, drame espagnol en 3 actes, avec musique des couplets. . . . . 1 fr.

ANTONY MARS

Le Docteur Oscar, comédie-vaudeville, 1 acte . . 1 fr.
A la salle de police, saynète . . . » fr. 80

OSELMA

Le Passeur de Marmoutier ou l'Evasion du duc de Guise, drame historique en 3 actes et 4 tableaux . . . . . 1 fr.
Le Poisson, saynète dialogue . . . » fr. 50

ALBERT COUPARD

Le Spectre de Châtillon, drame historique en 3 actes . . . . . 1 fr.

PAUL CROISET

Le Revenant, drame en 3 actes . . . 1 fr.

AUTEUR *du Voyage à Boulogne-sur-Mer*

La Chasse à l'ours, comédie en 3 actes, avec chants et musique . . . . . » fr. 80

ARTHUR BERNÈDE

La Vocation de Poquelin, ou Molière à vingt ans, comédie en 1 acte, avec chant et musique Prix . . . . . 1 fr.

THÉODORE BOTREL

Le Poignard, drame en 1 acte. avec chant et musique . . . . . 1 fr.

PIÈCES POUR JEUNES FILLES

CAMILLE NORBERT

Le Pot-au-feu d'Isabelle, comédie en 2 actes » fr. 80

LOUISE-MARGUERITE D'ESTRÉELLES

Les petits cailloux, comédie en 1 acte, » fr. 80

CH. LE ROY-VILLARS

La Fille du Sonneur de cloches, comédie en 2 actes avec musique des couplets. . . . 1 fr.
Les Ambitions d'Eglantine, comédie en 2 actes. Prix . . . . . » fr. 80
Mme Beaucordon a rêvé « Chats » ! comédie en 2 actes . . . . . » fr. 80

ANTONY MARS

La Meunière du Moulin joli, comédie en 2 actes avec couplets . . . . . 1 fr.
Musique et accompagnement des couplets . » fr. 50
Les deux pigeons, comédie en 2 actes, avec musique des couplets . . . . . 1 fr.

MOUROT

Jeanne d'Arc, sainteté et patriotisme, drame en 5 actes. 4e *édition* . . . . . » fr. 80
Marie-Antoinette, sourires et tristesses d'une reine, drame en 3 actes . . » fr. 80
Sainte Cécile ou les gloires de la virginité, drame en 3 actes . . . . . » fr. 80

Colombe et vautour, drame en 3 actes, avec couplet et musique . . . . . 1 fr.

MONOLOGUES & SCÈNES COMIQUES A 25 CENT.

Le Catalogue général et détaillé est envoyé franco sur demande.

ARMAND COLIN et Cie, Editeurs, 5, rue de Mézières, Paris.

LES BARDEUR-CARBANSANE

HISTOIRE D'UNE FAMILLE PENDANT CENT ANS

PAR

JACQUES NAUROUZE

—o—

* *La Mission de Philbert.*

** *Frères d'Armes.*

*** *A travers la Tourmente* (vient de paraître).

Chaque volume grand in-8° de 380 pages, plus de 100 gravures.

Broché : 7 fr. ; relié toile tranches dorées : 10 fr.

SPÉCIMEN DES PETITES GRAVURES

Gravure extraite de : *A travers la Tourmente.*

Tous les volumes de cette série d'ouvrages sont absolument indépendants les uns des autres, mais leur ensemble formera l'histoire des Bardeur-Carbansane, histoire vraie d'une famille française depuis le milieu du XVIIIe siècle jusqu'au second Empire.

VIENT DE PARAITRE

ENNEMIS D'ENFANCE

PAR

M. DAVID SAUVAGEOT

1 beau vol. in-8°, nombreuses gravures, br. 7 fr. ; relié toile, tr. dorées 10 fr.

ARMAND COLIN et Cie, Editeurs, 5, rue de Mézières, Paris.

QUATRIÈME ANNÉE

—

LE PETIT FRANÇAIS ILLUSTRÉ

Journal des Écoliers et des Écolières

Plus de 300,000 lecteurs

Contes — Historiettes — Récits de voyages et de guerres — Causeries sur les arts — Sciences vulgarisées — Règles de tous les jeux — Suppléments : coloriages, ombres chinoises, constructions, etc.

10 CENTIMES LE N° AVEC SON SUPPLÉMENT

Abonnement du 1er Décembre : un an 7 francs.

1e année (10 mois) 1889 : 1 vol. broché 5 frs ; relié toile tr. dorées 7.50 frs.
2e et 3e années 1890 et 1891, chacune 1 vol. br. 6 frs ; » » 9 frs

---

CONTES D'ARMOR — par Mme Marie Delorme, 76 gravures d'après Bourgain, Robida, Lanos, Vogel, etc. 1 vol. in 8 br. 7 frs, relié toile tr. dorées 10 frs.

PARIS HISTOIRE MONUMENTS ENVIRONS — par Fernand Bournon, archiviste-paléographe. 151 gravures 11 plans etc. 1 vol. in 8 br. 7 frs, relié toile tr. dorées 10 frs.

Scènes et Épisodes de l'Histoire Nationale — par Ch. Seignobos — EDITION DE GRAND LUXE. 50 compositions inédites d'après l'élite des artistes français. Magnifique vol. in 4, imprimé par Lahure sur papier du marais, br. 40 frs, richement cartonné 50 frs.

BIBLIOTHÈQUE DU PETIT FRANÇAIS

Le vol. in-18 Jésus, relié toile tr. dorées 3 fr.

YVES KERHÉLO par Mme Marie Delorme. — *Nouveauté.*

HISTOIRE DE DEUX ENFANTS DE LONDRES, par P. D. H. — *Nouveauté.*

PRINCESSE SARAH, par M. G. Lamy.— *Nouveauté.*

SIX NOUVELLES, par M. Ch. Normand.—*Nouveauté.*

HISTOIRE D'UN VAURIEN, par Madame Magbert. — *Nouveauté.*

ROBERT LE DIABLE ET Cie, par M. Edm. Pascal.

LA TEPPE AUX MERLES, par Mme S. Blandy.

VOYAGE DU NOVICE JEAN PAUL, à travers la France d'Amérique, par M. G. Lamy.

VOYAGE DU MATELOT JEAN PAUL, en Australie par M. C. de Varigny.

HISTORIETTES POUR PIERRE ET PAUL, par M. J. Jarry.

JOURNÉES DE DEUX PETITS PARISIENS, par Mme Malassez.

JACQUES LA CHANCE ET JEAN LA GUIGNE, par Mme Marie-Robert Halt.

Librairie St-Joseph — TOLRA, éditeur, rue de Rennes, 112bis, Paris

Vient de paraître — ÉTRENNES 1892

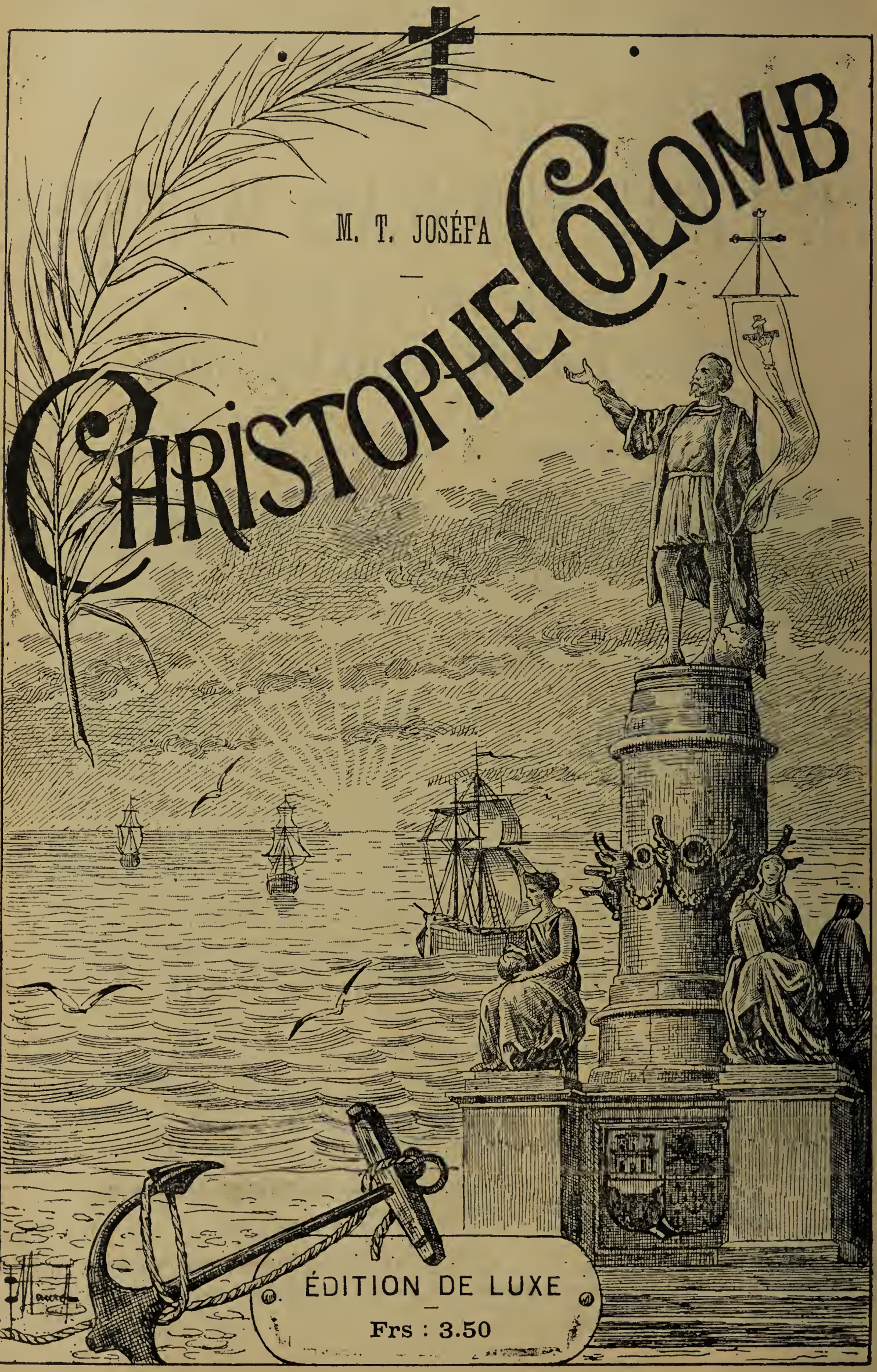

Librairie St-Joseph — TOLRA, éditeur, rue de Rennes, 112bis, Paris

Vient de paraître — ÉTRENNES 1892

FRANÇOIS EOURNAND

Ancien vice-président
du Cercle catholique de Saint-Roch

—o—

Un fort vol. in-8 illustré de 30 compositions hors texte

Prix broché 3,50
— relié perc. fers spéciaux, tr. jaspée 5,00
— relié perc. fers spéciaux, orn. sur plat, et tr. dorée. 6.00

Librairie St-Josehp — TOLRA, éditeur, rue de Rennes, 112bis, Paris

Vient de paraître — ÉTRENNES 1892

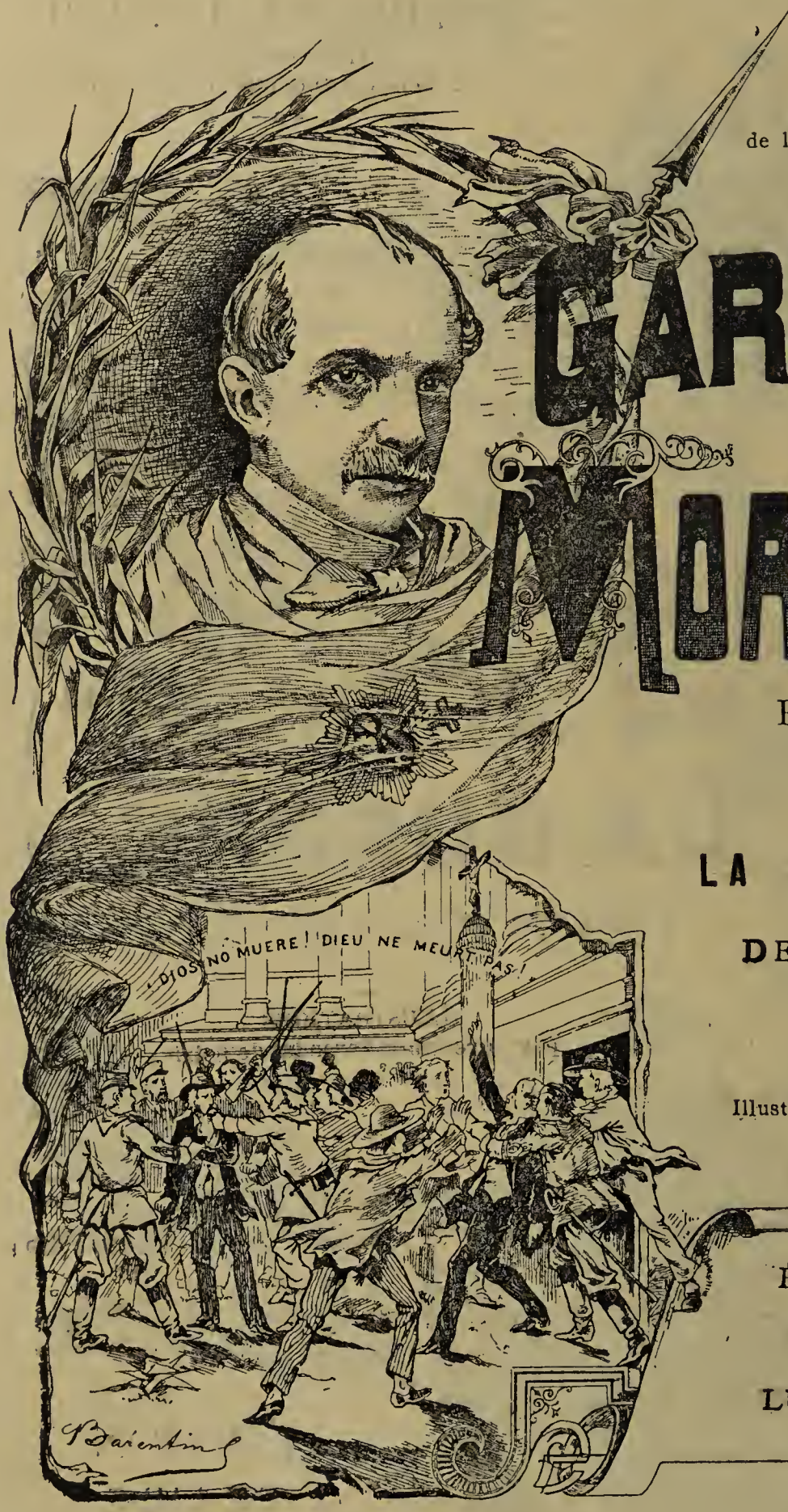

M. T. JOSÉFA

LAURÉAT

de la Société d'Encouragement au Bien

GARCIA MORENO

PRÉSIDENT

DE

LA RÉPUBLIQUE

DE L'EQUATEUR

—o—

Illustrations par BARENTIN

ÉDITION

DE

LUXE

Un beau volume in-8 illustré de 25 compositions hors texte

Prix broché	3.50
— relié perc. fers spéciaux, tr. jaspée	5,00
— relié perc. fers spéciaux, orn. sur plats et tr. dorée.	6,00

Librairie St-Joseph — TOLRA, éditeur, rue de Rennes, 112bis, Paris

Vient de paraître — ÉTRENNES 1892

Un beau vol. in-8 illustré de nombreuses compositions hors texte

Prix broché 3,50
— relié perc. fers spéciaux, tr. jaspées 5,00
— relié perc, fers spéciaux, orn. sur plat, tr. dorée 6,00

Librairie St-Joseph — TOLRA, éditeur, rue de Rennes, 112bis, Paris

Vient de paraître — ÉTRENNES 1892

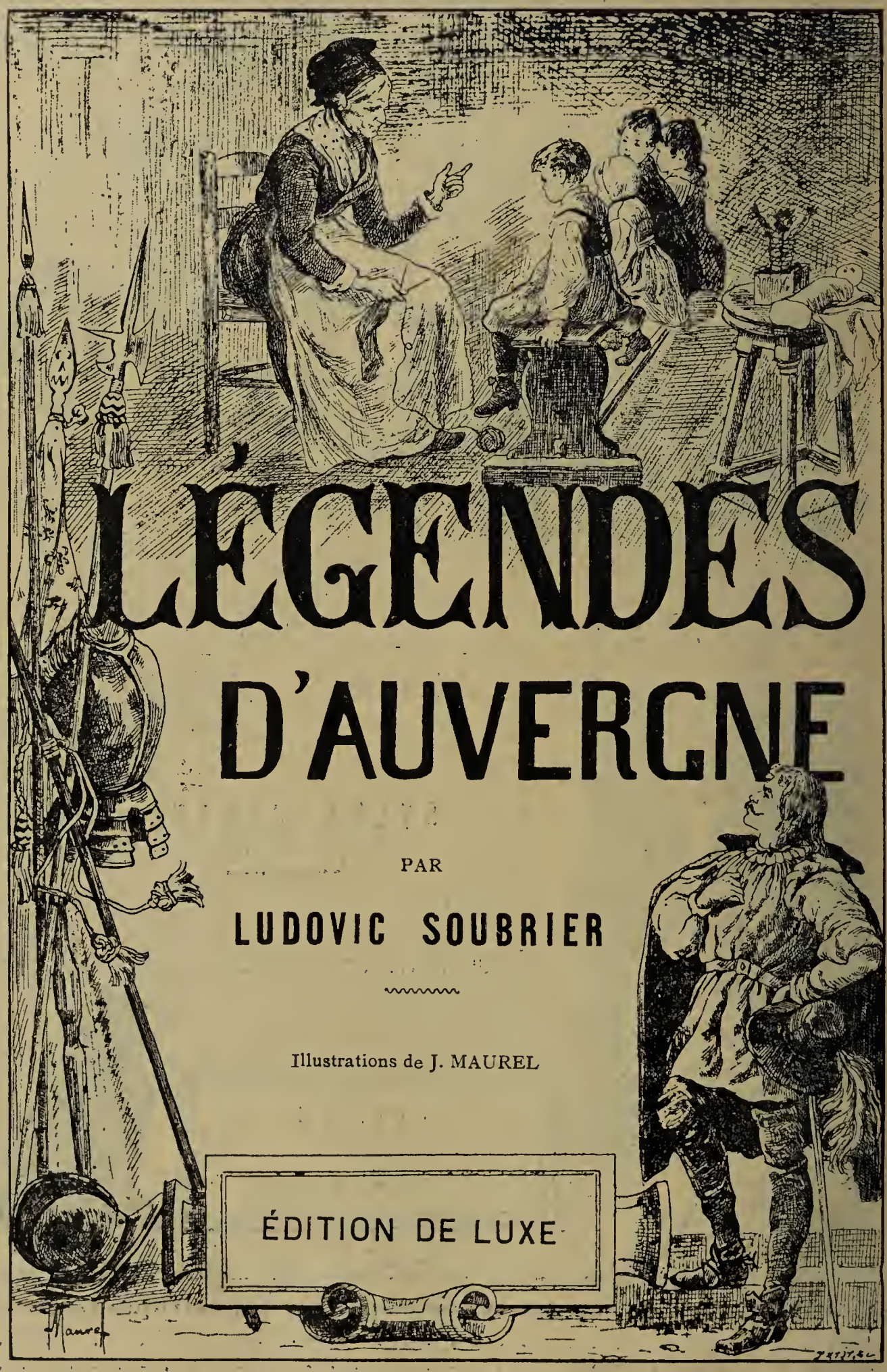

LÉGENDES D'AUVERGNE

PAR

LUDOVIC SOUBRIER

Illustrations de J. MAUREL

ÉDITION DE LUXE

Un beau vol. in-8 illustré de nombreuses gravures hors texte

Prix, broché 3,50
— relié percaline, fers spéciaux, tranche jaspée. 5,00
— relié percaline, fers spéciaux, ornements sur plats et tranche dorée 6,00

Alfred MAME et Fils à Tours.

PUBLICATIONS NOUVELLES

BIBLIOTHÈQUE ILLUSTRÉE — FORMAT PETIT IN-FOLIO

NOUVELLE COLLECTION

L'HOMME

AUX YEUX DE VERRE

AVENTURES AU DAHOMEY

PAR

ROSSI ET MÉAULLE

OUVRAGE ILLUSTRÉ DE 106 GRAVURES

PAR BALDO, BRUN, MOUCHOT, TOFANI, BAYARD FILS, A. SIMON, DE HAENEN, DE BÉRARD RIO, O. SAUNIER, E. MORIN, ETC.

HISTOIRE

DE

LA SAINTE BIBLE

ANCIEN ET NOUVEAU TESTAMENT

PAR

M. L'ABBÉ CRUCHET

CHANOINE HONORAIRE, CURÉ DE SAINT-ÉTIENNE DE TOURS

100 GRAVURES D'APRÈS LES DESSINS DE GUSTAVE DORÉ

PRIX DE CHAQUE OUVRAGE

Broché	12 »
Percaline, plaques spéciales, tranche dorée	15 »

Alfred MAME et Fils, à Tours.

PUBLICATIONS NOUVELLES ILLUSTREES

BIBLIOTHÈQUE ILLUSTRÉE — FORMAT IN-4° 1RE SÉRIE

LOUIS XIV
ET SON TEMPS

PAR

A. GABOURD

NOUVELLE ÉDITION

REVUE ET CONSIDÉRABLEMENT AUGMENTÉE

OUVRAGE ILLURTRÉ DE 61 GRAVURES

LE

ROBINSON SUISSE
HISTOIRE D'UNE FAMILLE SUISSE NAUFRAGÉE

PAR

J. R. WYSS

TRADUIT DE L'ALLEMAND PAR FRÉDÉRIC MULLER

OUVRAGE ILLUSTRÉ DE 65 GRAVURES

PRIX DE CHAQUE OUVRAGE

Broché	5 50
Broché, oouverture chromo	6 »
Percaline, orn. en noir et or, plaques spéciales, tr. dorée	8 50
Demi-reliure, dos en chagrin doré, plats en toile, tr. dorée.	10 »

Alfred MAME et Fils à Tours.

PUBLICATIONS NOUVELLES ILLUSTRÉES

BIBLIOTHÈQUE ILLUSTRÉE — FORMAT IN-4°, 2ME SÉRIE

FRÈRE ANGE

PAR

Mme LA BARONNE S. DE BOUARD

OUVRAGE ILLUSTRÉ DE 26 GRAVURES

EN VACANCES

COMMENT GEORGES APPRIT LE DESSIN

PAR

HENRI CAROT

OUVRAGE ILLUSTRÉ DE 278 GRAVURES

PRIX DE CHAQUE OUVRAGE

Broché, couverture imprimée	4 »
Broché, couverture chromo.	4 50
Riche cartonnage, imitation de toile, tranche dorée.	6 »
Percaline gaufrée, riches ornements, tranche dorée.	7 »

Bibliothèque d'Éduca

Collection in-8° illustrée à 7 francs. — 75 volumes, ch

P.-J. STAHL

Contes de l'Oncle Jacques. Illust. par Roux, Geoffroy.
es quatre peurs de notre General (*Couronné*). Illust. par Bayard.
ontes et Recits de Morale familière (*Couronné*). Illust. par Bayard.
ist. d'un Ane et de deux Jeunes Filles (*Cour.*). Ill. par Schuler.
aroussia (*Couronne*). Illustrations par Th. Schuler.
es Histoires de mon Parrain. Illustrations par L. Frœlich.
es Patins d'Argent (*Couronné*). Illustrations par Schuler.
es quatre filles du Docteur Marsch. Illustrations par A. Marie.

JEAN MACÉ

istoire d'une Bouchée de Pain. Illustrations par Frœlich.
es Serviteurs de l'Estomac. Illustrations par Frœlich.
es Contes du Petit Château. Illustrations par Bertall.
Théâtre du Petit Château. Illustrations par Bertall.
ithmétique du Grand-Papa. Illustrations par Yan-Dargent.

E. VIOLLET-LE-DUC

stoire d'une Maison. Illustrations par l'Auteur.
stoire d'un Dessinateur. —

ictor Hugo.	Les Enfants. Ill. par Froment.
. de Laprade	Le Livre d'un Père. —
. Malot.	Romain Kalbris. Ill. par Bayard.
. Saintine	Picciola. Illustr. par L. Flameng.
. Ulbach	Le Parrain de Cendrillon. Bayard.
olstoï.	Enfance et Adolescence. Benett.
ahl et Lermont . . .	Jack et Jane. Illust. par Geoffroy.
Lermont	Les Jeunes filles de Quinebasset.
ckmann-Chatrian..	Histoire d'un Paysan. Schuler.
ayne-Reid.	William le Mousse. Ill. par Riou.
. Muller.	Jeunesse des Hommes célèbres.

La Vie

DANS TOU

André LAURIE. . { H M A T L H L M U

Les Romans

André Laurie. . . .	L D L
Verne et Laurie. . . .	L
Stevenson et Laurie...	L
Rider Haggard. . . .	D

Les Voyages

Lucien Biart	M L L L

Contes et Romans d

Dr Candèze.	P
—	A

Parmi les maisons d'éditions instructives et récréatives, la librairie J. Hetzel tient l'un des tout premiers rangs, sinon le premier. Cette situation est la conséquence de ses efforts ininterrompus, en vue de fournir, à une clientèle spéciale, les loisirs intellectuels que celle-ci réclame. La lecture, pour quiconque, ne doit jamais être une fatigue, mais un plaisir, surtout quand les lecteurs sont des enfants et des jeunes gens.

Après l'étude, il est nécessaire que l'esprit se délasse, ou plutôt se détende, soit par les exercices physiques, soit par des distractions intellectuelles. Quoi de meilleur, pour cela, que la lecture, quand elle est judicieusement choisie ! La maison Hetzel, et elle s'en fait un point d'honneur, a été la première à comprendre cela.

D'autres l'ont suivie dans une voie où il y a évidemment place pour tout le monde; mais c'est elle qui décida le mouvement, et elle a toujours tenu la tête. Il n'existe pas de collection plus riche et plus variée, qui, dès les premières heures, ait mieux spécifié le but qu'elle se proposait, et qui se soit si strictement conformée au programme énoncé, de conditions parfois délicates, et pour

...on et de Récréation

...n : Broché. **7** fr.; Cartonné, **10** fr.; Relié, **11** fr.

...Collège

PAYS

...**Ebersen.** Ill. par Roux.
...'un Collégien russe. Roux.
...un Lycée japonais. Régamey
...Florentin. G. Roux.
...elier de Séville. Atalaya.
...Écolier hanovrien. Benett.
...e Collège en Angleterre.
...s d'un Collégien (Départts).
...ée de Collège à Paris.

...Aventures

...t du Mage. Ill. par Benett.
...York à Brest en 7 heures
...aine Trafalgar. G. Roux.
... du Cynthia. —
...Trésor. —
...rte des Mines de Salomon.

...volontaires

...r Pinson. } Illustrations
...t de José. } par
...ère indienne. } H. Meyer.
...rila. }

...storie naturelle

... Illust. par L. Becker.
...s d'un Grillon. Renard.

J. SANDEAU (*de l'Académie*)

La Roche aux Mouettes. Illustrations par Bayard.
Madeleine (*Couronné*). — —
Mademoiselle de la Seiglière. — —

E. LEGOUVÉ (*de l'Académie*)

Une Élève de Seize ans. Illustrations par divers.
Nos Fils et nos Filles. Illustrations par P. Philippoteaux.
La Lecture en famille. Illustrations par divers.

A. DAUDET

Histoire d'un Enfant. — Contes choisis à l'usage de la Jeunesse.

Badin	Jean Casteyras. Illust. par Benett.
Bentzon	Contes de tous les Pays. Geoffroy.
S. Blandy	Fils de Veuve. Illust. par Geoffroy.
—	L'Oncle Philibert. Ill. par A. Marie.
Boissonnas	Une famille pendant la guerre. (Cour.)
A. de Bréhat	Aventures d'un petit Parisien.
J. Brunet	Les Jeunes Aventuriers de la Floride.
L. Desnoyers	Jean-Paul Choppart. Ill. par Cham.
F. Dupin de St-André	Ce qu'on dit à la maison. Geoffroy.
H. Fauquez	† Les Adoptés du Boisvallon.
Gennevraye	Marchand d'Allumettes (*Couronné*).
—	La petite Louisette. A. Marie.
—	Théâtre de famille. J. Geoffroy.
E. Grimard	La Plante. Illust. par Benett.
L. Ratisbonne	Comédie enfantine (*Couronné*).
Comte de Ségur	Fables. Illustrations par Frœlich.
L. Dutemple	Les Sciences usuelles.
B. Vadier	Théâtre à la maison. Geoffroy.
Benedict	La Madone de Guido Reni. Marie.

...uelles une collaboration supérieure lui était ...spensable. C'est ce qui fut réalisé, sous les ...ices du regretté P.-J. Stahl, et c'est ce qui ...t poursuivi, sans un instant d'éclipse, depuis ... de trente ans.

...ussi le résultat est-il incomparable, et si bien ...biné qu'il fournit à tous les âges ce qui leur ...vient.

...n n'a pas été sans remarquer dans cette collection ...plus de cinq cents volumes l'unité de ces séries ...les auteurs poursuivent l'accomplissement d'un ... préconçu et ajoutent annuellement, à leur écrin, une nouvelle perle littéraire. N'est-ce pas le cas de Jules Verne, dont la production constante, depuis plus d'un quart de siècle, est un des phénomènes littéraires de notre temps? Nous en dirions volontiers autant d'André Laurie, venu bien après le célèbre auteur des *Voyages extraordinaires*, mais qui, avec ses romans d'aventures tels que les *Exilés de la Terre*, le *Secret du Mage*, le *Capitaine Trafalgar*, l'*Épave du Cynthia*, etc., et ses magistrales études sur la *Vie de Collège dans tous les Pays*, s'est conquis, dans les lettres, une haute et brillante notoriété.

J. Hetzel & Cie

ÉDITEURS — PARIS — 18, Rue Jacob — PARIS — ÉDITEURS

Jeunesse

Enfance

Famille

JULES VERNE

Mrs. Branican

83 Dessins dont 12 en couleurs
par L. BENETT. 2 Cartes.
VOLUME GRAND IN-8°, 9 fr.
Cartonné 12 fr. — Relié 14 fr.

MAYNE-REID

AVENTURES de Terre et de Mer

200 illustrations
Un volume grand in-8° 10 fr.
Cartonné. . . . . 13 fr.
Relié. . . . . 15 fr.

Étrennes 1892

VOLUMES IN-8° ILLUSTRÉS
Brochés . . . . . 7 fr.
Cartonnés . . . . . 10 fr.
Reliés. . . . . 11 fr.

P. J. STAHL

Les Contes de l'Oncle Jacques

QUINZE OUVRAGES NOUVEAUX

ANDRÉ LAURIE

Axel Ebersen

Volumes in-8° illustrés
Brochés . . . . 4 fr. 50
Cartonnés . . . 6 fr. »

Éducation

Récréation

H. FAUQUEZ

Les Adoptés du Boisvallon

J. LERMONT

Un Heureux Malheur

Envoi GRATIS DU CATALOGUE ILLUSTRÉ et de L'AFFICHE EN COULEURS de la COLLECTION HETZEL

Magasin d'Éducation et de Récréation
TOMES 53 ET 54
ANNÉE 1891 (27me)
Chacun broché . . . 7 fr.
Cartonné 10 f.— Relié 12 f.

J. ANCEAU

Blanchette et Capitaine

ENVOI FRANCO DE toute demande ACCOMPAGNÉE DE SON MONTANT

PETITE BIBLIOTHÈQUE BLANCHE
VOLUMES IN-16 ILLUSTRÉS
Brochés . . . . . 1 fr. 50
Cartonnés . . . . 2 fr. »

C. LEMONNIER

Les Joujoux Parlants

Albums Stahl

BIBLIOTHÈQUE DE Mlle LILI et de son Cousin Lucien

ALBUMS EN NOIR
Bradel 2 fr. — Cart. 4 fr.

L. FRŒLICH

Mademoiselle LILI aux Champs-Elysées

ENVOI Gratis d'un NUMÉRO SPÉCIMEN du MAGASIN D'ÉDUCATION ET DE RÉCRÉATION

P. PERRAULT

Les Exploits de Mario

E. FROMENT

NOUVELLES Petites Tragédies

ALBUMS EN COULEURS
Bradel 1 fr.

R. TINANT

Le Berger ramoneur

COLLECTION HETZEL
+
600
LIVRES
ET
Albums

DE LUCHT

Robinson Crusoë

ABONNEMENT
AU
Magasin d'Éducation
et de Récréation
Paris. . . . UN AN 14 fr.
Départements . . . 16 fr.
Union . . . . . 17 fr.

28me Année

Bibliothèque d'Éducation et de Récréation

Collection in-8° illustrée à 4 fr. 50 — Cartonné 6 fr.

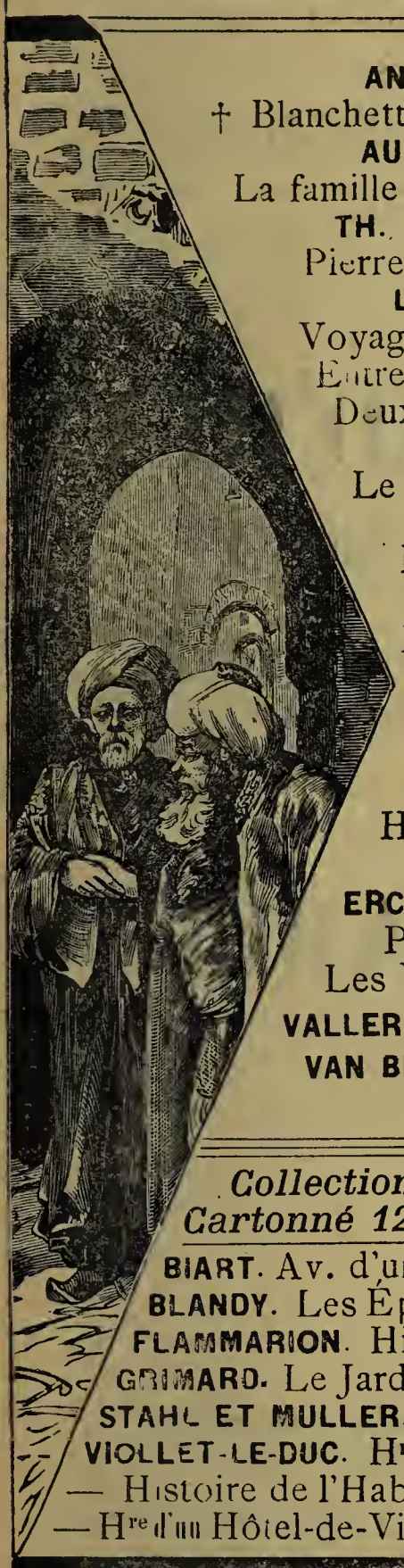

ANCEAU
† Blanchette et Capitaine
AUDEVAL
La famille Michel Kagenet
TH. BENTZON
Pierre Casse-Cou
L. BIART
Voyage dans un parc
Entre frères et sœurs
Deux Amis
W. BUSNACH
Le Petit Gosse *(Cour.)*
H. CAUVAIN
Le grand Vaincu.
P. CHAZEL
Le Chalet des sapins
DEQUET
Hist. de mon Oncle et de ma Tante.
A. DUMAS
Histoire d'un casse-noisette
ERCKMANN-CHATRIAN
Pour les Enfants
Les Vieux de la Vieille
G. FATH. Un drôle de Voyage
GOUZY. Voyage d'une Fillette au pays des étoiles
— Promenade d'une Fillette autour d'un laboratoire
C. LEMAIRE. Petite Madeleine
J. LERMONT. L'Aînée
— † Un Heureux malheur
— Hre de deux Bébés
MULLER. Morale en action par l'histoire
NERAUD
Botanique de ma Fille
P. PERRAULT
Pas-Pressé
É. RECLUS
Hre d'un Ruisseau
Hre d'une Montagne
P.-J. STAHL
La Famille Chesler
Mon 1er Voyage en mer
STAHL ET LERMONT
La petite Rose et ses sept cousins
B. VADIER. Blanchette
VALLERY-RADOT. Journal d'un Volontaire d'un an.
VAN BRUYSSEL. Scènes de la vie des champs et des forêts aux États-Unis

Collection à 9 fr. broché; Cartonné 12 fr. Relié 14 fr.

BIART. Av. d'un jeune Naturaliste
BLANDY. Les Épreuves de Norbert
FLAMMARION. Histoire du Ciel
GRIMARD. Le Jardin d'Acclimatation
STAHL ET MULLER. Nouveau Robinson suisse
VIOLLET-LE-DUC. Hre d'une Forteresse
— Histoire de l'Habitation humaine
— Hre d'un Hôtel-de-Ville et d'une Cathédrale

Collection à 10 fr. broché; Cartonné 13 fr. Relié 15 fr.

A. LAURIE. Les Exilés de la Terre
H. MALOT. Sans Famille (*Couronné*)
MAYNEREID. — Aventures de Terre et de Mer
CH. CLÉMENT. Michel-Ange, Raphaël Léonard de Vinci.
CERVANTES (BIART). Don Quichotte de la jeunesse
MOLIERE — LA FONTAINE

N'est-ce pas dans cette collection Hetzel que nous trouvons ces inimitables chefs-d'œuvre de P.-J. Stahl, aussi riches d'esprit que de raison et de bon sens, et parmi lesquels nous nous plaisons à distinguer les *Contes et Récits de Morale familière*, *Maroussia*, les *Quatre peurs de notre Général*, les *Patins d'Argent*, l'*Histoire d'un Ane et de deux Jeunes filles*, etc. Sous l'impulsion d'un écrivain de cette valeur, le succes ne pouvait être douteux, aussi est-il arrivé, porté sur ces beaux volumes où grands et petits n'ont, pour ainsi dire, que l'embarras du choix, soit qu'ils cherchent parmi les livres de grand format, soit qu'ils compulsent les charmants in-seize de la *Petite Bibliothèque Blanche*, soit que les mains plus enfantines se jouent à travers cette collection de cent trente albums auxquels P.-J. Stahl a donné le relief de son nom. — Il faudrait tout un volume pour le seul répertoire du *Magasin d'Éducation et de Récréation*, ce journal dit, à bon droit, de toute la famille, lequel termine, à l'heure qu'il est, son cinquante-quatrième volume et sa vingt-septième année d'existence, en se maintenant dans la voie d'intelligente sagesse que lui avait tracée son fondateur.

ALFRED MAME ET FILS A TOURS

PUBLICATIONS NOUVELLES ILLUSTRÉES

BIBLIOTHÈQUE DES FAMILLES ET DES MAISONS D'ÉDUCATION

FORMAT GRAND IN-8°. — 1re SÉRIE

LE

JAPON D'AUJOURD'HUI

JOURNAL INTIME D'UN MISSIONNAIRE APOSTOLIQUE

AU JAPON SEPTENTRIONAL

ouvrage illustré de 48 gravures

UNE VISITE

AU PAYS DU DIABLE

SOUVENIRS DE VOYAGE

Par KARL MAY

TRADUIT PAR J. DE ROCHAY

ouvrage illustré de 23 gravures

VOLUMES DÉJA PARUS

ANTIQUAIRE (L'), de Walter Scott. 24 gravures.
A TRAVERS LE TYROL, par J. Gourdault. 63 gravures.
A TRAVERS LE ZANGUEBAR, par le PP. Baur et Le Roy. 45 gravures.
BLANCHE DE CASTILLE, par Jules-Stanislas Doinel. 15 gravures.
CASTEL-BLAIR, Histoire d'une famille irlandaise, par Flora Shaw, traduit de l'anglais, par A. Chevalier, 23 gravures.
CHASSES DANS L'AMÉRIQUE DU NORD (LES), par B.-H. Révoil. 56 gravures.
CRATÈRE (LE), de Fenimore Cooper. 24 gravures
DERNIER DES MOHICANS, (LE), de Fenimore Cooper. 24 gravuresr
ESPION (L'), de Fénimore Cooper. 24 gravures.
FABIOLA, ou l'Eglise des catacombes, par S. Ém. le cardinal Wiseman. 50 gravures.
FRANCE COLONIALE (LA), par A. M. G. 93 gravures, 24 cartes.
FRANCE ET SYRIE, Souvenirs de Ghazir et de Beyrouth, par le R. P. Chopin. 43 gravures.
HISTOIRE NATURELLE de Buffon et Lacépède. 184 gr.
IRLANDE (L'), par E. Ganneron. 38 gravures.
JEANNE D'ARC, par Marius Sepet. 13 gravures.
JÉSUS-CHRIST (HISTOIRE DE). par l'abbé J.-J. Bourassé. 39 gravures.
LAC ONTARIO (LE). de Fenimore Cooper. 24 gravures.
ORPHELINE DES FAUCHETTES (L'), suivi de : L'ONCLE JACQUES, et de : LES ÉTAPES DE FRANÇONNETTE, par Marguerite Levray. 25 gravures.
PILOTE (LE), de Fenimore Cooper. 24 gravures.
PIRATES DE LA MER ROUGE (LES), Souvenirs de voyage, par Karl May. 23 gravures.
PRAIRIE (LA), de Fenimore Cooper. 24 gravures.
QUENTIN DURWARD, de Walter Scott. 24 gravures.
ROCHE-YVOIRE (LA), suivi de SANS BERCAIL, par Marguerite Levray. 21 gravures.
ROYAUME DE L'ÉLEPHANT BLANC (LE), par Charles Bock; traduction par A. Tissot. 30 gravures.
SAINT LOUIS, son gouvernement et sa politique, par Lecoy de la Marche, 29 gravures.
TUEUR DE DAIMS (LE), de Fenimore Cooper. 24 grav.
UN TOUR EN SUISSE, par Jacques Duverney. 46 grav
WAVERLEY, de Walter Scott. 24 gravures.

PRIX DE CHAQUE OUVRAGE

Percaline, ornements dorés et couleurs, plaque riche, tranche dorée . . 5 »

Librairie RENOUARD. H. LAURENS Editeur.
6, RUE DE TOURNON, PARIS

HISTOIRE
DE
L'ART DÉCORATIF
DU XVIe SIECLE A NOS JOURS

par **ARSÈNE ALEXANDRE**

Préface de ROGER MARX

48 chromolithographies, 12 eaux fortes, 526 vignettes dans le texte
1 magnifique volume in-4, relié . . . . . 80 francs.

LES FLEUVES DE FRANCE

par LOUIS BARRON

4 volumes in-8, avec 614 gravures de A. Chapon. Broché 40 fr.
Toile 52 fr. Amateur 60 francs
Chaque fleuve

LE RHONE | LA LOIRE

LA SEINE | LA GARONNE

forme 1 vol. in-8, avec environ 150 grav. et se vend br. 10 fr. Toile 13 fr. Amat. 15 fr.
Cette collection aujourd'hui terminée forme un voyage complet en France.

LES JEUX

par LOUIS BARRON

Jeux historiques. Jeux nationaux. Sports modernes.
1 vol. petit in-8. (Bibliothèque d'histoire et d'art) avec 116 grav. Broché 3.50, relié 4,50 fr.

LIVRES D'ETRENNES

Le Livre des Fumeurs et Priseurs par Spire. Blondel, 1 vol. in-8, avec 105 grav. et 16 aquarelles de Fraipont. br. 20 fr. relié 27 fr.

L'art dans la Parure et le Vêtement par Charles Blanc, 1 vol. in-8 avec 233 grav., br. 10 fr. relié 14 fr.

La Clef de la Science par Henri de Parville, 1 vol. in-8, avec 250 grav., br. 10 rel 14 fr.

LIVRES PRATIQUES

Le Livre de la Femme d'Intérieur de Ris-Paquot, in-8, 291 grav., br. 6 fr. rel. 7 fr.

L'art de Bâtir, Meubler et Entretenir sa maison de Ris-Paquot, 1 vol. in-8, avec 243 grav., br. 6 fr. relié 7 fr.

Traité pratique de l'Eau Forte par Karl Robert, in-8, grav., br. 6 fr. rel. 8 fr.

Croquis d'après les Maîtres de L. Libonis. Trois séries. Chaque série, forme un-album cartonné avec 100 grav. 6 fr.

Société belge de Librairie, 16, rue Treurenberg, Bruxelles

MISE EN VENTE DU QUARANTIÈME MILLE :

JÉSUS-CHRIST

PAR

LE R. P. DIDON

DE L'ORDRE DES FRÈRES PRÊCHEURS

1 vol. in-16 de 900 pages, avec cartes et plans

Édition complète en 1 volume. — Broché : 5 fr. — 1/2 reliure amateur, tr. dorées : 8 fr.

Le même ouvrage en édition de luxe :

2 forts volumes in-8 de 500 pages chacun, avec cartes et plans.— Brochés : 16 fr. — Reliure 1/2 chagrin, tr. dorées : 22 fr. — 1/2 reliure amateur : 26 fr.

Le livre du R. P. Didon est vraiment un chef-d'œuvre de science et d'art chrétien. Pourquoi ? Parce que, à travers tout le livre, la science se présente à point pour tout éclaircir, sans s'étaler jamais. Parce que l'art se devine en tout et ne se montre nulle part.

L'auteur met en tête de son livre une introduction aussi bien fouillée et ordonnée que clairement et largement écrite. Il y fournit à son lecteur toutes les connaissances indispensables à la parfaite intelligence du caractère, de la doctrine et de l'œuvre du Sauveur. Il nous renseigne sur la composition des évangiles, leur authenticité et leur intégrité, leur but et leur style propre, leurs différences et leurs harmonies. Chemin faisant, il réfute les principales objections de la libre pensée tant sur l'origine historique que sur le caractère miraculeux des récits évangéliques.

Çà et là, à l'occasion de quelqu'enseignement ou de quelque miracle, où éclate plus vivement la contradiction entre l'esprit de Jésus-Christ et l'esprit du siècle, une page se détache vigoureuse, étincelante, merveilleusement vibrante de foi et d'amour.

Nulle part, cependant, le ton et le style ne sont ceux de la chaire. L'écrivain, en s'abandonnant, reste trop maître de lui pour qu'un élan devienne un écart.

Je ne saurais mieux définir le caractère de ce bel ouvrage et rendre l'effet qu'il tend à produire sur l'âme du lecteur, qu'en citant ces paroles de l'éminent auteur :

« Écrit dans la solitude et le silence, loin de ce qui divise les hommes, fruit d'un travail long et persévérant, je puis dire de toute ma vie, ce livre n'est point une œuvre agitée de polémique, mais une œuvre tranquille d'histoire, une œuvre de foi. Il m'a semblé, en écrivant la vie du Maître, que sa beauté, sa douceur, sa sagesse, sa sainteté, sa charité, sa divinité rayonnant à travers ses paroles, ses actes, ses douleurs, le défendraient mieux que nos faibles arguments et nos vaines colères. Je voudrais que quelque chose de Lui, un souffle de son âme et de son esprit eût passé dans ces pages. Je voudrais communiquer à tous ce qu'il m'a donné. » (Introduction, pp. LXXXVII.)

Ce souhait se réalisera.

A. CASTELEIN. S. J.

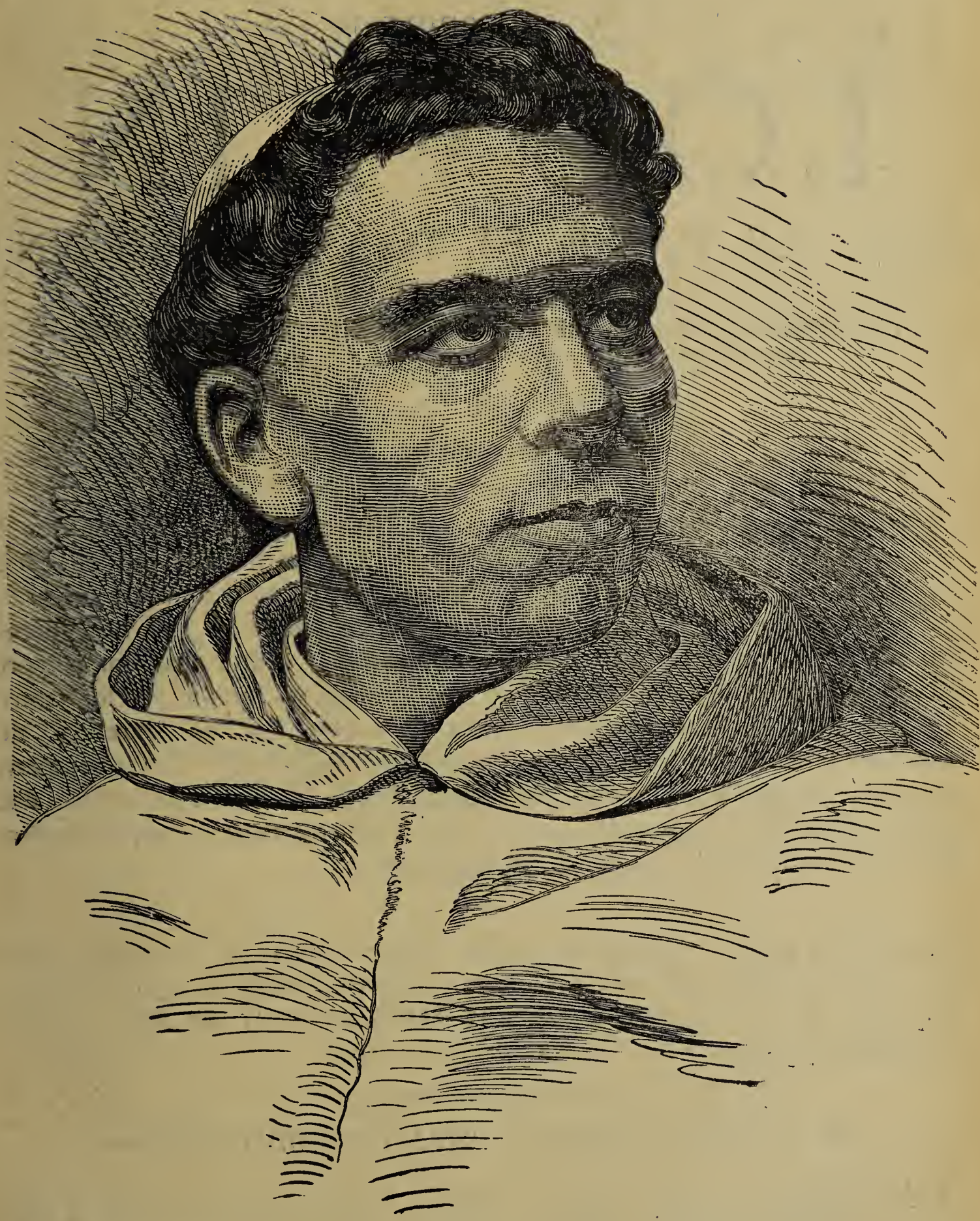

LE PÈRE DIDON, auteur de la *Vie de Jésus-Christ.*

AUGUSTE FONTEYN, Imprimeur-Editeur
RUE DE BRUXELLES, 8, LOUVAIN

EN SOUSCRIPTION :

LOUVAIN

DANS LE PASSÉ ET DANS LE PRÉSENT

FORMATION DE LA VILLE. —
ÉVÉNEMENTS MÉMORABLES. — TERRITOIRE. — TOPOGRAPHIE. —
INSTITUTIONS. — MONUMENTS. — ŒUVRES D'ART,

PAR EDWARD VAN EVEN
Archiviste de la ville de Louvain

—

L'auteur du livre que je publie, a consacré sa vie à débrouiller la partie la plus intéressante de l'histoire de Louvain, celle qui concerne nos monuments anciens et nos œuvres d'art, preuves toujours vivantes du génie, de la grandeur d'âme et du patriotisme de nos pères. En 1860, il acheva son *Louvain monumental*, édité par mon père, feu C.-J. FONTEYN. Ce livre eut un succès tel qu'on ne le trouve plus en librairie. Depuis lors l'auteur n'a cessé de se livrer à des recherches, non dans les livres imprimés, mais dans les documents originaux de notre histoire. Ses perquisitions furent couronnées d'un succès complet et aujourd'hui il achève un ouvrage presque entièrement nouveau sur le passé de notre ville.

—

L'ouvrage paraît mensuellement et formera 25 à 30 livraisons grand in-4° de 24 pages chacune et sera illustré d'environ 250 gravures.
Le prix de la livraison paraissant RÉGULIEREMENT est fixé à 2 frs ; la septième a parue.

On souscrit à Louvain, chez l'Imprimeur-Éditeur

AUGUSTE FONTEYN, RUE DE BRUXELLES, 8

ET CHEZ LES PRINCIPAUX LIBRAIRES DU PAYS.

—

N. B. Il sera adressé franco un spécimen-prospectus à toute personne qui en fera la demande.

LIBRAIRIE AUBANEL FRÈRES, ÉDITEURS
IMPRIMEURS DE N. S. P. LE PAPE, DE Mgr L'ARCHEVÊQUE, A **AVIGNON** (VAUCLUSE)

DERNIÈRES PUBLICATIONS :

PAILLETTES D'OR

RECUEILS COMPLETS DES HUIT SÉRIES RÉUNIES (1868-1891)
EN DEUX TOMES
Ouvrage honoré d'un bref de S. S. Pie IX

TOME PREMIER
RECUEIL DES ANNÉES (1868-1879)

Un fort volume in-18. Prix broché : **2 fr.** 35. — Relié en percaline anglaise plaque spéciale : 3 fr. — Percaline anglaise ornements dorés, 3 fr. 25. — Même reliure tranches dorées 3 fr. 55.

TOME DEUXIÈME
RECUEIL DES ANNÉES (1880-1891)
Un fort volume in-18
Mêmes prix que le Tome premier
Chaque série des *Paillettes* se vend toujours séparément
Un joli volume in-18 Prix broché : 60 c.

AUX ENFANTS DE MARIE

LES FÊTES DE LA SAINTE VIERGE

ET LE

PREMIER SAMEDI DU MOIS

Par le R. P. BOUFFIER, de la Cie de Jésus
Approuvé par S. G. Monseigneur VIGNE, Archevêque d'Avignon
Un joli vol. in-18 de 474 pages. Prix broché : Fr. 1.80

LE XIXE SIÈCLE

1789-1889)

JUSTICE ET MISERICORDE DE DIEU

Par le P. Henri de Rochemure, de la Cie de Jésus
Un joli volume in-16. Prix broché : Fr. 1.50.

ALMANACH DE LA SANTÉ

ET DE L'HYGIÈNE

A L'USAGE DES FAMILLES ET DES COMMUNAUTÉS RELIGIEUSES
PAR UN DOCTEUR EN MÉDECINE
Pour 1892
DOUZIÈME ANNÉE
Prix : 60 c.

Envoi franco contre mandat poste.

LIBRAIRIE LAROUSSE, 17, rue Montparnasse, PARIS

Envoi franco au reçu d'un mandat-poste international.

NOUVEAUTÉ

RICHARD WAGNER

EN CARICATURES

par JOHN GRAND-CARTERET

Cent caricatures françaises, allemandes, autrichiennes, anglaises, etc.

Reproduction en fac-similé de la célèbre lettre de Wagner à M. Gabriel Monod (1876).

Un vol. in-8°. — Broché, **3** fr. **50**

Les représentations de *Lohengrin* à Paris ont attiré l'attention du grand public sur le célèbre compositeur allemand. L'ouvrage humoristique et satirique de M. Grand-Carteret sera consulté et lu avec un vif plaisir.

Exemplaires de luxe : 20 exemplaires coloriés à la main, 20 fr.
20 exempl. sur papier du Japon, 15 fr. — 20 exempl. sur papier de Chine, 10 fr.

La plupart des exemplaires de luxe étant déjà souscrits, MM. les amateurs ne peuvent espérer en obtenir qu'en se faisant inscrire d'avance, et à très bref délai.

DICTIONNAIRE THÉORIQUE ET PRATIQUE

D'ÉLECTRICITÉ ET DE MAGNÉTISME

Présentant : l'exposé complet de la science électrique dans son état actuel; la description et la figure de tous les appareils ; la biographie des savants qui ont contribué au développement de cette science. Par MM. **Georges DUMONT**, ingénieur des Arts et Manufactures ; Maurice LEBLANC, ancien élève de l'École polytechnique ; E. DE LA BÉDOYÈRE, ingénieur électricien. — Préface de M. **Hippolyte FONTAINE**, président honoraire de la Chambre syndicale des Industries électriques.

Cet important ouvrage forme 32 fascicules gr. in-8°, illust. de nombreuses grav.
Prix du fascicule, **1** fr. — L'ouvrage broché, **30** fr. ; — relié toile, **33** fr. ; avec reliure demi-chagrin, **35** fr.

ANNALES D'ÉLECTRICITÉ

Publiées sous la direction de M. Georges DUMONT

Les *Annales d'électricité* ont pour objet de suivre le mouvement actuel et d'enregistrer chaque année tous les progrès de la science électrique ; c'est le supplément permanent du DICTIONNAIRE D'ÉLECTRICITÉ ET DE MAGNÉTISME.

Année 1890 : Un vol. in-8° illustré de nombreuses gravures.
PRIX : Broché, **12** fr. — Relié toile, **15** fr. — Relié demi-chagrin, **16** fr.
L'année 1891 est *sous presse*.

REVUE ENCYCLOPÉDIQUE

RECUEIL DOCUMENTAIRE, UNIVERSEL ET ILLUSTRÉ

Paraissant le 1er et le 15 de chaque mois, à partir du 1er janvier 1891.

La **Revue Encyclopédique**, qui a pour but de suivre le mouvement contemporain, enregistre tous les faits saillants au fur et à mesure qu'ils se produisent dans le monde entier, et s'attache à ne laisser passer inaperçue, dans les Sciences, les Lettres, les Arts, la Politique, aucune manifestation intéressante de l'activité humaine. Par l'abondance des documents que l'on y trouve, ce recueil peut être considéré comme la mise à jour de toutes les Encyclopédies, de tous les Dictionnaires, et par conséquent comme la suite naturelle du **Grand Dictionnaire Larousse.**

En moins d'une année, la **Revue Encyclopédique** s'est placée au premier rang des périodiques français. C'est la moins chère, la plus complète, la mieux illustrée de toutes les grandes revues françaises; son succès est déjà considérable en Belgique.

Abonnements { **France et Algérie**.....: Trois mois, **6** fr.; Six mois, **11** fr.; Un an, **20** fr.
Étranger (Union postale) : — **7** fr.; — **13** fr.; — **25** fr.

LE NUMÉRO : **UN** FRANC

LIBRAIRIE LAROUSSE, 17, rue Montparnasse, PARIS

Envoi franco au reçu d'un mandat-poste international.

NOUVEAUTÉ

CENT NOUVELLES EXPÉRIENCES DE SCIENCE AMUSANTE

PAR

TOM TIT

Expérience tirée du 2e volume.

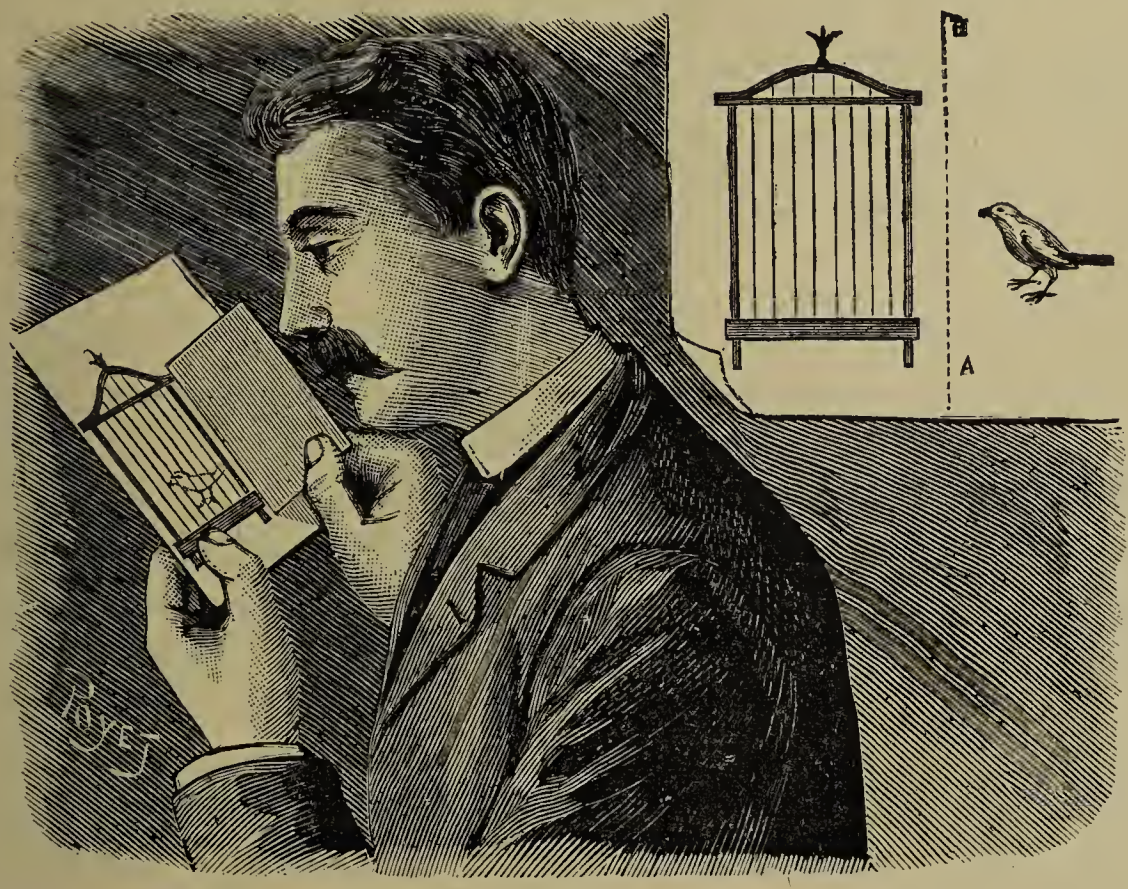

Expérience tirée du 2e volume.

Le premier volume de TOM TIT a eu un succès extraordinaire en *France* et à l'*Étranger* (il a été traduit en neuf langues). Le deuxième volume, qui vient de paraître, sera certainement l'objet de la même faveur, car les expériences qu'il renferme ne sont ni moins nombreuses ni moins attrayantes que les précédentes On y trouvera de plus l'indication des principes de physique et de géométrie qu'elles permettent de vérifier sans appareil, à l'aide d'objets usuels que tout le monde a sous la main. — Ces expériences, à la fois amusantes et instructives, deviendront rapidement classiques, après avoir été le passe-temps favori des réunions de famille et la joie des soirées d'hiver.

C'est le moins cher et le plus charmant des livres d'étrennes de l'année.

Un vol. in-8° illustré de 120 gravures

Prix : Broché, **3** fr ; relié, tr. jaspées, **4** fr. ; relié, tr. dorées, **4** fr. **50**.

PARU PRÉCÉDEMMENT

PREMIER VOLUME. — 100 Expériences. — 115 Gravures.

Un vol. in-8°, 9e éd. — Broché, **3** fr. ; Relié, **4** fr. ; Relié tr. dorées, **4** fr. **50**

Société Belge de Librairie, 16, rue Treurenberg, Bruxelles

VIENT DE PARAITRE

—

HISTOIRE

DE LA

COIFFURE FÉMININE

PAR LA

Comtesse MARIE DE VILLERMONT

—

1 fort volume grand in-8° de près de 900 pages, illustré de 600 dessins chromolithographie, couverture illustrée

Broché : 30 fr. — Reliure amateur : 40 fr.

Nous avons l'honneur d'attirer l'attention de nos lecteurs sur l'ouvrage qui vient de paraître, l'*Histoire de la Coiffure Féminine*, depuis la Création jusqu'à nos jours, par la Comtesse MARIE DE VILLERMONT.

Cet ouvrage présente un intérêt considérable au point de vue purement historique ; il est le résultat de grandes études et de nombreuses recherches.

La partie littéraire et artistique de ce livre sera favorablement appréciée par tous les lettrés et les artistes pour lesquels le remarquable talent de la Comtesse MARIE DE VILLERMONT est toujours une garantie de la haute valeur de ses œuvres.

L'ouvrage que nous présentons, à côté de la valeur intrinsèque donnée par l'auteur, a une valeur matérielle telle que l'*Histoire de la Coiffure Féminine* s'adresse avec toutes chances de succès non seulement aux savants, aux historiens, aux lettrés, aux artistes, mais aussi aux bibliophiles. Ce volume d'eviron 900 pages contient en outre plus de 600 dessins, des planches hors texte en chromolithographie, en sanguine et en couleur dus au crayon d'artistes connus et un autographe de Carmen Sylva.

Les différentes questions traitées supérieurement sont résolues de la façon la plus complète par la Comtesse MARIE DE VILLERMOMT. L'*Histoire de la Coiffure Féminine* peut être mise entre toutes les mains, et a sa place marquée dans toutes les bibliothèques.

LES ÉDITEURS.

Gravure extraite de l'*Histoire de la Coiffure féminine*.

SOUS PRESSE (Le premier fascicule est en vente)

LA
DIVINA COMMEDIA

DI

DANTE

con Commentario secondo la Scolastica

DAL

P. GIOACHINO BERTHIER

DEI PRED.

Professore di Teologia all' Universita di Friburgo (Svizzera).

Dante a enseigné dans sa *Divine Comédie* une doctrine sublime, et l'a exprimée dans une allégorie où se meuvent les souvenirs d'une multitude de faits, d'anecdotes, de choses, de lieux, de personnages.

Le but du P. Berthier a été de montrer d'abord cette doctrine à la lumière de la scolastique du moyen-âge, étudiée et chantée par le poête.

Il ne s'est pas contenté de faire avec des textes recueillis ça et là dans le Poème des dissertations théologiques ou philosophiques, comme en ont fait Ozanam, et ses copistes, tels que Simonetti, Hettinger et cent autres. Cette méthode est facile, mais n'a rien de particulièrement dantesque. On ferait sans peine des dissertations analogues avec des textes de Pétrarque, de Lamartine, de Victor Hugo. Le P. Berthier a voulu saisir la pensée primordiale de Dante, qui affirme avoir eu pour but de nous donner un ouvrage de philosophie morale. Il montre cette idée s'affirmant et se développant le long du poème, depuis le premier jusqu'au dernier vers, avec une logique inflexible et une ampleur incomparable, à ce point que la seule suite de ces pensées forme un édifice doctrinal vraiment merveilleux.

L'auteur du nouveau commentaire n'a d'ailleurs rien négligé des ressources qu'offrent la philologie, l'histoire, la légende, etc. pour l'éclaircissement du texte.

Ce premier travail a subi en partie l'épreuve de la publicité, les vingt cinq premiers chants de l'Enfer ayant paru dans une revue italienne. Le jugement

a été universellement des plus favorables. S. E. le Cardinal Parochi, dont on sait la compétence exceptionnelle en ces matières, déclarait un jour en conférence publique que ce commentaire, venu après mille autres, était une révélation, et il écrivait que « la scienza dei Padri Predicatori (la Théologie), e le vaste notizie di letteratura provenzale ; il criterio filologico e storico sollevano il lavoro del dotto Padre a tanta eccellenza, da essersi finora guadaguati il planso riconoscente degl' Italiani. » (*Il. Rosario*, 1890, *in varî numeri.*)

Mgr Tripepi écrivait que ce commentaire « è di tal sicura dovizia storica, scientifica, filologica ed erudita, che ben merita il plauso destato in Italia pel francese P. Berthier, che ne è l'autore. » *(Osservatore Romano*, 19 *Febr.* 1891.)

Le Prof. P. Dazzi de son côté écrivait dans une lettre particulière, en date du 28 décembre 1890 : « Sono ammirato dell' ampia e profonda dottrina del nuovo commentatore di Dante. Conoscitore e padrone della filosofia scolastica, e non meno sagace studiatore delle opere di Dante, il P. Berthier ne ha vedute sicuramente le relazioni, le attinenze, e da in luce un lavoro colossale, che è nuovo pel concetto, e che recherà utilità somma ed ajuto grande agli studî aanteschi. »

Ce sont ces encouragements et d'autres encore, qui ont persuadé l'auteur de publier séparément et complètement son travail.

Ce n'est pas tout. Après avoir montré la doctrine, il fallait montrer autant que possible, les faits, les choses, les personnages dans lesquels l'incarne le poète. De là l'illustration archéologique. Elle sera très riche, et comptera plus de 2000 sujets. Elle comprendra des portraits des personnages qui apparaissent le long du voyage dans l'autre monde, les plus anciennes des villes qui y sont nommées, des vues des paysages qui y sont signalés etc., etc. Cette illustration est la seule vraie. Voir ce qu'a vu Dante, est le meilleur moyen de comprendre la partie imaginative du poème.

Ainsi sera mieux expliquée dans le présent Commentaire la pensée de Dante en elle-même et dans son expression.

L'ouvrage complet, comprenant 3 forts volumes petit in-folio, imprimés sur bon papier vélin fort, sera mis en vente en 50 livraisons. Il paraîtra une livraison par mois.

Le prix des souscriptions est fixé ainsi qu'il suit :
Pour les souscriptions par livraisons : Fr. 125.00 (Fr. 2.50 la livraison).
Pour les souscriptions par volume : Fr. 120.00 (Fr. 40.00 le volume).
Pour les non-souscripteurs le prix de l'ouvrage est fixé à Fr. 150.00.

Fribourg (Suisse), 25 novembre 1891.

Librairie de l'Université
(P. FRIESENHAHN.)

VIEN

Publications nouv

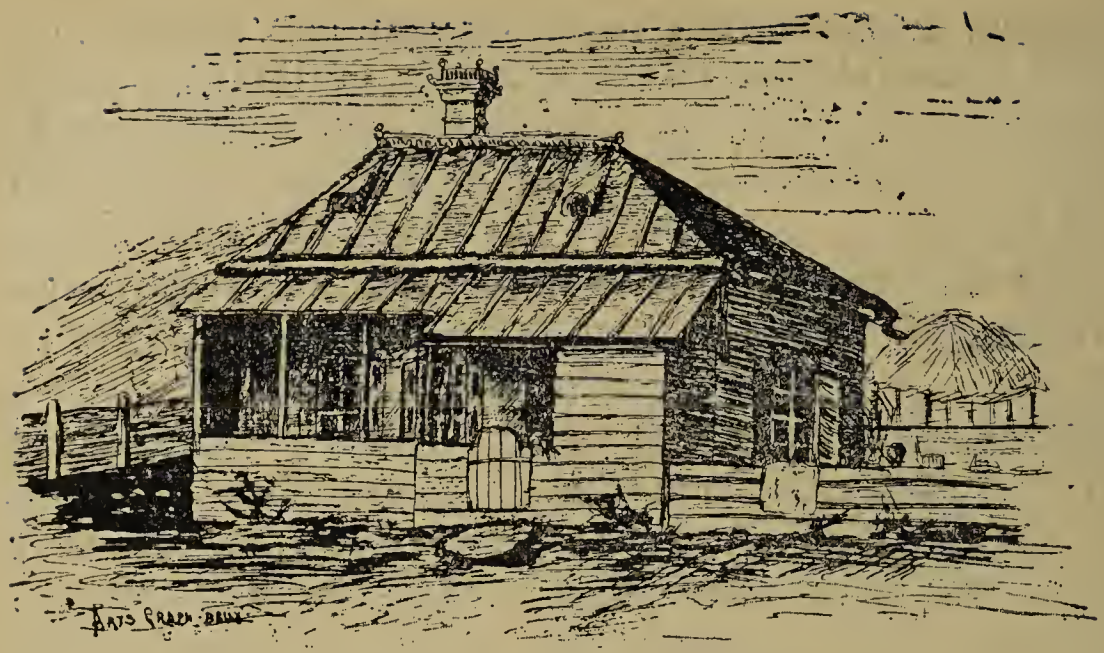

(Gravure extraite du *Caucase*).

ISLAND

Un magnifique volume in-8° carré de 327 pages orné de 8 eaux-fortes par DANIEL DE HAENE

PRIX : 5 FRANCS

L'*Island* de M. De Groote est un livre captivant ; c'est le récit d'un voyage fait en un pays plein de mystère et de poésie. L'Islande s'y présente avec ses paysages, ses solitudes polaires, ses torrents, ses « geysers », ses montagnes. Les usages, les mœurs, les croyances de ses populations si confinées dans leurs prairies solitaires y sont racontées et décrites. Le style de M. De Groote sort de la banalité, c'est de l'art sans excès de raffinement. Les impressions jeunes et personnelles de l'auteur, sa manière si franche et si sincère de sentir et de dire toutes choses, font qu'on s'attache non seulement au récit, mais au narrateur lui-même. Et rappelant un poème scandinave, nous dirions avec M. de Monge : « Ce qu'on aime le plus dans les voyages de M. De Groote, c'est le voyageur. L'homme fait la joie de l'homme ». Huit eaux fortes de M. D. De Haene rehaussent ce volume dont l'impression est, d'ailleurs, des plus soignées.

PARAITRE : NOUVEAUTÉS POUR 1892

de la Société Belge de Librairie, 16, rue Treurenberg, Bruxelles

EUGÈNE DE GROOTE

AU CAUCASE

Un beau volume in-8° carré d'environ 225 pages, orné de nombreuses gravures et vignettes dans le texte.

PRIX 3 FR. 50

Au Caucase est le digne pendant de l'*Island* de M. De Groote. Dans une préface très intéressante, l'auteur donne d'abord des notions géographiques, ethnographiques, historiques et politiques sur les peuplades qu'il va visiter. Puis commence le curieux et pittoresque récit d'un long séjour au milieu des Tartares, des Nogaïs de la Crimée, des Cosaques du Kouban, des Circassiens, des Géorgiens, des Kaïsouris aux armes superbes... Tout ce monde oriental est décrit par l'auteur dans un style pittoresque et châtié avec grande variété de détails. Quelques courts extraits de ce livre ont paru dans des publications périodiques. Ils y ont rencontré un succès qui nous fait augurer pour le livre lui-même un accueil des plus flatteurs.

Société belge de Librairie, 16, rue Treurenberg, Bruxelles

NOTRE-DAME DE MONTAIGU

MONOGRAPHIE RELIGIEUSE

PAR

Mgr A. VAN WEDDINGEN,
Membre de l'Académie royale de Belgique, etc.

Beau volume in-4 de plus de 200 pages, illustré de 70 gravures et d'une chromolithographie.

Prix : Edition populaire, broché. . . . **5** francs
Id. de luxe, Id. . . . . **12** »
Id. Id. reliure amateur. **18** »

On connaît le beau livre plein d'érudition, de poésie, d'élévation et de piété que Mgr Van Weddingen a écrit sur le célèbre sanctuaire de Notre-Dame de Montaigu.

L'auteur, docteur en théologie, aumônier de la Cour de Belgique, était tout le monde le sait, l'un des savants les plus distingués du pays.

En 1879, parut la première édition de *Notre-Dame de Montaigu*. Cinq éditions se sont écoulées avec rapidité. Il a semblé à l'auteur et aux éditeurs que l'histoire de l'un des plus célèbres sanctuaires de la Belgique méritait les honneurs d'une publication illustrée avec luxe, et cette entreprise a pleinement réussi.

Outre les 70 gravures et dessins disséminés dans cette édition, une belle chromolithographie, représentant les archiducs Albert et Isabelle au pied de la Vierge miraculeuse, lui sert de frontispice.

Le style simple, onctueux de l'auteur, met son travail à la portée des jeunes intelligences et des cœurs purs auquels on parle de la Mère des chrétiens ; l'homme mûr, la femme du monde, le vieillard même trouvent plaisir à feulleter l'une des pages les plus intéressantes et les plus instructives des annales religieuses de la patrie belge.

A cette époque de l'année où tout le monde a des cadeaux à faire, ce livre se recommande de lui-même aux familles chrétiennes ; il pourra contribuer aussi à donner au culte de Notre-Dame de Montaigu une extension nouvelle.

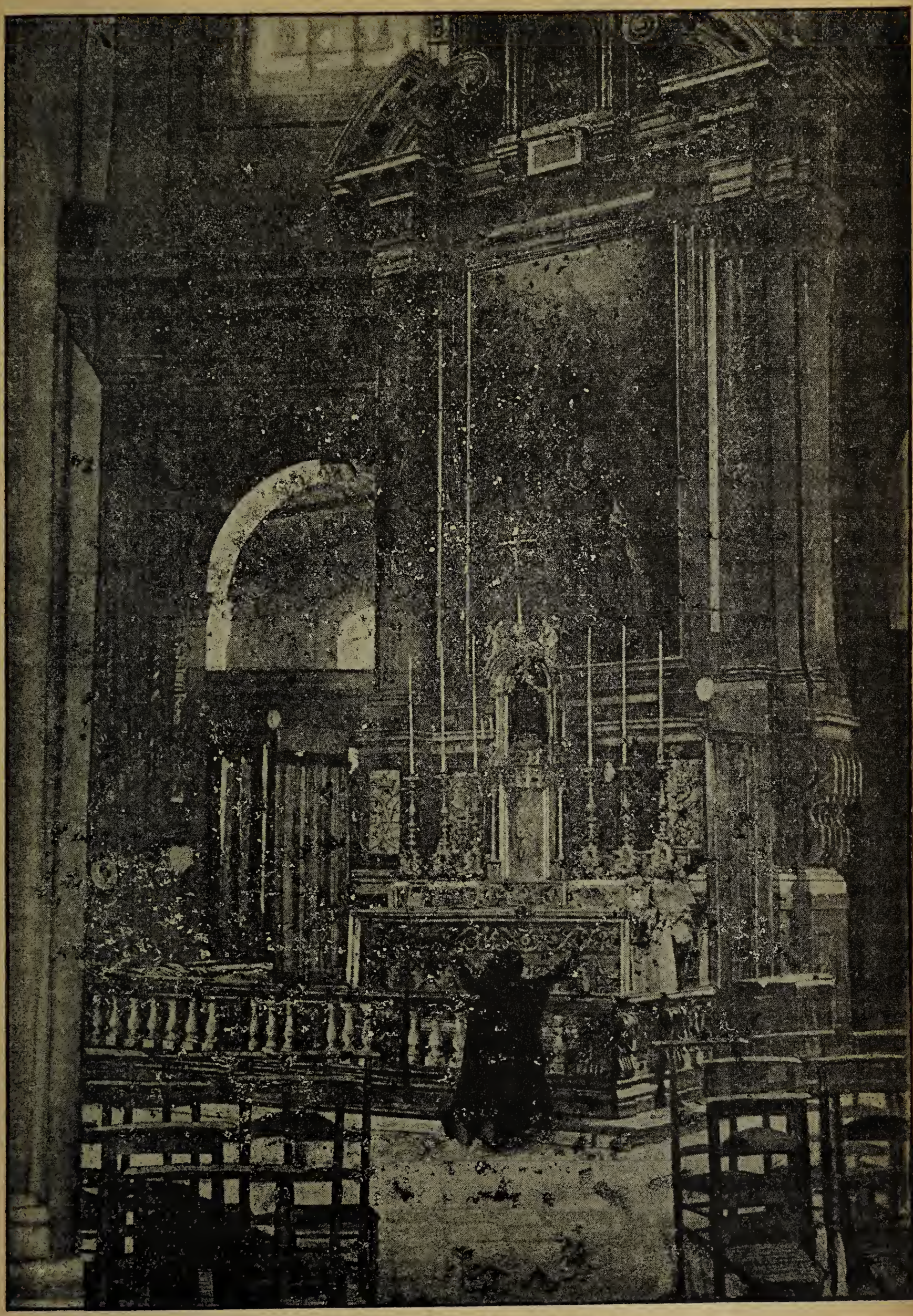

Gravure extraite de *Notre-Dame de Montaigu.*

Société belge de Librairie, 16, rue Treurenberg, Bruxelles

LA
PEINTURE RELIGIEUSE

PAR

A. LECOY DE LA MARCHE

ARCHIVISTE AUX ARCHIVES NATIONALES

MEMBRE RÉSIDANT DE LA SOCIÉTÉ DES ANTIQUAIRES DE FRANCE

Un beau volume grand in-8°. orné de plus de 100 gravures

Broché : **10** francs. — Relié : **14** francs.

La *Peinture religieuse* n'avait pas eu, jusqu'à présent son historien. Un sujet aussi intéressant méritait de faire l'objet d'une étude spéciale.

Alors que tel ou tel genre est essentiellement français, flamand ou hollandais, la *Peinture religieuse* est un genre commun à toutes les écoles. Ici, c'est le christianisme, c'est la religion de tous les peuples civilisés qui inspire l'artiste.

Nous ne pouvons faire ressortir tout l'attrait qu'offre une matière aussi vaste. Entre les époques de foi ardente et celles où ne règne plus qu'une piété de bon ton, entre un peintre flamand et un peintre florentin, quel contraste, non pas seulement dans la manière de peindre, mais dans l'interprétation du même sujet ! Quelle idée différente les artistes de génie se font du paradis ou de l'enfer, d'un siècle à l'autre d'un pays à l'autre ! On peut juger, à la seule vue d'un tableau religieux, si le peintre était ou non croyant. Presque toutes les compositions de ce genre ont été produites par des hommes qui ont mis dans leur œuvre un peu d'eux-mêmes, un peu de leur âme.

La liste des peintres religieux illustres est en quelque sorte celle des grands maîtres de toutes les écoles : Van Dyck, Rembrandt, Memling, Rubens, Holbein, Albert Dürer, Murillo, Fra Angelico, Raphaël, Michel-Ange, Léonard de Vinci, Titien, Véronèse, Corrège, Ph. de Champagne, Lebrun. Lesueur, Mignard, Flandrin etc., tels sont les noms des principaux.

M. Lecoy de la Marche, déjà préparé par ses travaux antérieurs — surtout par ceux qui ont trait à l'enluminure et à la miniature, ces merveilleux procédés que la peinture a presque complètement remplacés au XVIe siècle, — s'est chargé d'écrire ce volume. Il a traité son sujet avec autant de compétence que de clarté. Son livre trouvera auprès du public, et surtout auprès du monde religieux, l'accueil qu'il mérite.

L'ouvrage est illustré de plus de 100 magnifiques gravures, qui complètent le texte et forment un véritable musée de l'*Histoire de la Peinture religieuse.*

L'IMMACULÉE CONCEPTION, par MURILLO

(Gravure extraite de l'*Histoire de la Peinture religieuse*, par Lecoy de la Marche.)

ÉTRENNES 1892

Publications de grand luxe en vente à la Société belge de Librairie

16, RUE TREURENBERG, BRUXELLES.

LES CHATEAUX HISTORIQUES
DE LA FRANCE
PAR PAUL PERRET

Accompagnés d'eaux-fortes tirées à part et dans le texte

et gravées par nos principaux aquafortistes, sous la direction de

M. EUGÈNE SADOUX

Deux magnifiques volumes in-4, contenant **200** eaux-fortes dans le texte et **50** grandes planches hors texte Magnifique édition sur beau vélin, avec tirage des eaux-fortes sur chine, 1/2 reliure maroquin . . . . . **300** fr.

POLYEUCTE
MARTYR
TRAGÉDIE CHRÉTIENNE EN 5 ACTES

PAR

PIERRE CORNEILLE

ÉDITION DE GRAND LUXE

AVEC UNE INTRODUCTION PAR M. LÉON GAUTIER

MEMBRE DE L'INSTITUT

et des éclaircissements par MM. Paul ALLARD, Édouard GARNIER et Léon LEGRAND

Un volume grand in-4, orné d'un portrait de Corneille gravé par Burney et de cinq eaux-fortes, d'après les compositions d'Albert Maignan gravées par Boilvin, Bracquemond, Le Couteux et Waltner. — Frises, lettres ornées et culs-de-lampe dans le style du XVIIe siècle par Léon Leniept. — Nombreuses gravures sur bois dans le texte des Eclaircissements par Léon Rousseau, d'après les dessins d'Edouard Garnier.

Prix : broché : **100** fr. — 1/2 reliure maroquin : **120** fr.

NOUVELLE LIBRAIRIE DE LA JEUNESSE

10, RUE DE L'ABBAYE, PARIS

ANDRÉ THEURIET

La Ronde des Saisons et des Mois

Magnifique album grand in-4, illustré de 37 gravures en couleur par H. M. BENNETT, cartonné, couverture chromo. Prix 8 fr.

Relié toile, tranches dorées » 10 »

ERNEST D'HERVILLY

Jack-le-Gel

Bel album in-4, illustré de nombreuses gravures en couleur par LAWSON, cartonné, couverture chromo. Prix 6 fr.

ALBUMS RELIGIEUX

L'ABBÉ POYER

Petite vie de Jésus pour les Enfants

Le Doux Jésus

Chaque album format grand in-4, illustré de nombreuses gravures en couleur et en noir, cartonné. Prix 3 fr.

Le Devoir avant tout

par G. GAILLARDON

Joli album petit in-4, illustré de gravures en couleur très fines, couverture chromo. Prix 2 fr.

L'ABBÉ POYER

La Première fête de Noël

L'Etoile de Bethléem

L'ABBÉ G. GAILLARDON

Chant de Noël

Charmants albums petit in-4. illustrés de nombreuses gravures en couleur très fines, belles couvertures or et couleur. Prix 2.50 fr

ERNEST D'HERVILLY, — **LE LANGAGE DES FLEURS.** *Ce que disent les fleurs, les plantes, les fruits*, etc. — Charmant volume, format carré, orné de nombreuses gravures et encadrements en couleur. Reliure fantaisie, tranches dorées. Prix . . . . . 3 fr.

BENZIGER & Cie, Editeurs à Einsiedeln (Suisse).

Vient de paraître

VIE
DE
SAINT LOUIS DE GONZAGUE

PATRON DE LA JEUNESSE

PAR

LE P. VIRGILE CEPARI

de la Compagnie de Jésus

Nouvelle traduction annotée et augmentée de lettres de SAINT-LOUIS et de documents inédits

PAR

LE P. MICHEL, S. J.

1 beau volume in-8° de 515 pages avec filets rouges orné d'un portrait en couleur au frontispice, une phototypie, 11 illustrations hors texte, 108 autres illustrations d'après des documents authentiques et des monuments historiques, portraits, vues, intérieurs, plans, autographes, arbre généalogique ; etc.

Prix. broché : 10 f. — Relié percaline fers spéciaux, tr. or. : 12.50

Librairie CH. POUSSIELGUE, rue Cassette, 15, Paris

OUVRAGES DE Mgr D'HULST

RECTEUR DE L'INSTITUT CATHOLIQUE DE PARIS

CONFÉRENCES

DE NOTRE-DAME DE PARIS

Suivies de la retraite pascale de la Semaine Sainte

CARÊME DE 1891

LES FONDEMENTS DE LA MORALITÉ

Un volume in-8 écu. . . . . 5 fr.

MÉLANGES ORATOIRES

2 vol. in-8 écu. 8 fr.

MÉLANGES PHILOSOPHIQUES

Un vol. in-8 écu. 5 fr.

VIE DE LA MÈRE MARIE-TÉRÈSE

Fondatrice et première supérieure générale de l'Adoration réparatrice

4e ÉDITION. In-18 jésus, avec 2 portraits . . . . . 2 fr. 50

VIE DE JUST DE BRETENIÈRES

MISSIONNAIRE APOSTOLIQUE, MARTYRISÉ EN CORÉE (1866)

2e ÉDITION. In-18 jésus, avec portrait et carte de Corée . . . . . 3 fr.

LE DROIT CHRÉTIEN ET LE DROIT MODERNE

Étude sur l'Encyclique *Immortale Dei*, suivie du texte de l'Encyclique (latin-français).

In-18 jésus . . . . . 1 fr. 25

CHRISTOPHE COLOMB

D'APRÈS LES TRAVAUX HISTORIQUES

du Comte ROSELLY DE LORGUES

PAR M. L'ABBÉ LYONS

AUMONIER DES RELIGIEUSES DU SAINT-SACREMENT, A NICE

In-8 écu . . . . . 4 fr.

Suite des Publications de la Librairie CH. POUSSIELGUE

ŒUVRES COMPLÈTES DU R. P. H.-D. LACORDAIRE

COMPRENANT TOUT CE QUE LE PÈRE LACORDAIRE A PUBLIÉ DE SON VIVANT

9 volumes in-8 . . . . . 50 fr. | 9 volumes in-18 jésus . . . . . 30 fr.

CONFÉRENCES

Du R. P. LACORDAIRE

PRÊCHÉES A PARIS (1835-1851) ET A TOULOUSE

5 vol. in-18 jésus . . . . . 20 fr.

VIE DE S^T^ DOMINIQUE

Par le R. P. LACORDAIRE

Belle édition illustrée

In-8 raisin. . . . . , 12 fr. 50

ŒUVRES POSTHUMES DU R. P. LACORDAIRE

SERMONS, INSTRUCTIONS, ALLOCUTIONS

Tome I. **Sermons** (1825-1849). In-8. . . . . 7 fr. »
Le même ouvrage. 3e édit. In-12 . . . . . 3 fr. 75
Tome II. **Sermons** (1850-1856). Instructions données à Sorèze (1854-1861). In-8. . . . . 7 fr. 50
Le même ouvrage. 3e édit. In-12 . . . . . 3 fr. 75
Tome III. **Allocutions**. In-8 . . . . . 7 fr. »
Le même ouvrage. In-12 . . . . . 3 fr. 50

LETTRES A THÉOPHILE FOISSET

Publiées par M. CREPON, avocat à la Cour d'appel.

2 vol. in-8 . . . . . 12 fr. 50

LETTRES A Mme DE PRAILLY

Publiées par le R. P. CHOCARNE

In-8. . . . . 7 fr. | In-12 . . . . . 3 fr. 75

LETTRES INÉDITES

In-8 . . . . . 7 fr.

LE R. P. H.-D. LACORDAIRE

SA VIE INTIME ET RELIGIEUSE

Par le R. P. CHOCARNE, du même ordre

5e édition. 2 vol. in-8, avec portrait. 10 fr. | Le même ouvrage. 7e édit. 2 vol. in-12. 5 fr.

CONFÉRENCES DU R. P. DE RAVIGNAN

4e édition. 4 volumes in-18 jésus. . . . . , 12 fr. 50

LE CARDINAL LAVIGERIE

ET SES ŒUVRES D'AFRIQUE

Par l'abbé FÉLIX KLEIN

Ancien élève de l'Ecole des Carmes, Professeur à l'institution Saint-Etienne de Meaux.

2e édition. In-18 jésus . . . . . 3 fr. 50

Suite des Publications de la Librairie CH. POUSSIELGUE

OUVRAGES DE MGR BAUNARD

RECTEUR DES FACULTÉS CATHOLIQUES DE LILLE

LE GÉNÉRAL DE SONIS

D'APRÈS SES PAPIERS ET SA CORRESPONDANCE

3e édition. In-8 écu, avec portrait. . . . . 4 fr. — *Franco* 4 fr. 75

DIEU DANS L'ÉCOLE

LE COLLÈGE CHRÉTIEN

INSTRUCTIONS DOMINICALES

LES AUTORITÉS DE L'ÉCOLE. — LA JOURNÉE DE L'ÉCOLE. — L'ÉCOLE ET LA FAMILLE.

In-8 écu. . . . . 5 fr.

LE COLLÈGE CHRÉTIEN

INSTRUCTIONS DOMINICALES

L'AME DE L'ÉCOLE. — L'ŒUVRE DE L'ÉCOLE. — LA SORTIE DE L'ÉCOLE.

In-8 écu . . . . . 5 fr.

LE COLLÈGE ST-JOSEPH DE LILLE

DISCOURS, NOTICES ET SOUVENIRS (**1881-1886**)

In-8 écu. . . . . 5 fr.

LE LIVRE

DE LA

PREMIÈRE COMMUNION et de la PERSÉVERANCE

EDIT. ILLUST. sur pap. teinté gr, in-16 carré plié dans un portef. ou br. 8fr. »

LE MÊME OUVRAGE, édition ordinaire. In-32 jésus. . . . . 3 fr. »

Le Doute et ses victimes dans le siècle présent. 8 édit. In-18 jésus. 3 fr. 75

La Foi et ses victoires.—Conférences sur les plus illustres convertis de ce siècle

TOME I. In 8° 4e édition . . . . . 6 fr — In-18 jésus. 5e édition 3 fr. 75

TOME II. In-8° . . . . . 6 fr.— In-18 jésus. 3e édition. 3 fr. 75

L'Apôtre saint Jean. 5e édition. In-18 jésus, avec gravure . . . . 4 fr. »

Histoire de saint Ambroise. 2e édition. Beau volume in-8 avec portrait et plan de Milan au IVe siècle . . . . . 7 fr. 50

Histoire de la vénérable Mère M.-S. Barat, fondatrice de la Société du Sacré-Cœur. 3e édition. 2 forts vol. in-8 avec portrait. Prix net . . . . 10 fr. 50

Franco . . . . . 12 fr. 50

LE MÊME OUVRAGE 5e édition. 2 vol. in-18 jésus . . . . . 5 fr. »

Histoire de Madame Duchesne, fondatrice de la Société des Religieuses du Sacré-Cœur en Amérique. In-8°, avec autographe et carte . . . . 6 fr. 25

LE MÊME OUVRAGE. 2e édition. In-18 jésus . . . . . 3 fr. »

Le Vicomte Armand de Melun. In-8°, avec portrait . . . . . 8 fr. »

Histoire du cardinal Pie 4e édition. 2 vol. in-8°, avec 2 portraits . 15 fr. »

Panégyrique de sainte Thérèse, prononcé le 15 octobre 1886. In-8° . » 75

Suite des Publications de la Librairie CH. POUSSIELGUE

Œuvres de Mgr BOUGAUD, Évêque de Laval

HISTOIRE

DE

S^T VINCENT DE PAUL

2 volumes in-8°. avec 2 portraits,en taille douce . . . . . 15 fr. »
LE MÊME OUVRAGE. 2e édition. 2 volumes in-18 jésus avec 2 portraits . . 6 fr. »

DISCOURS

PRÉCÉDÉS D'UNE NOTICE HISTORIQUE

par Mgr F. LAGRANGE, évêque de Chartres

2° édition. In-8, avec portrait en taille douce . . . . . 7 fr 50
LE MÊME OUVRAGE. 3e édition. In-18 jésus avec portrait.

LE CHRISTIANISME ET LES TEMPS PRÉSENTS

5 volumes in-8°. . 37 fr. 50. — LE MÊME OUVRAGE. 5 vol. in-18 jésus. . 20 fr.

Extraits du *Christianisme et les temps présents.*

JÉSUS-CHRIST

Belle édition sur papier glacé très fort.
In-16 format carré. . . 3 fr. 75

DE LA DOULEUR

3e édition sur papier glacé très fort.
In-16, format carré. 3e édit . 3 fr. 75

Histoire de sainte Chantal et des Origines de la Visitation. Précédée d'une lettre de Mgr l'Evêque d'Orléans sur la manière d'écrire la vie des saints. 10e édition. 2 volumes in-8° avec 2 portraits en taille douce . . . . . 15 fr. »
LE MÊME OUVRAGE. 11e édition. 2 volumes in-18 jésus avec 2 portraits . . 8 fr. »

Histoire de la bienheureuse Marguerite-Marie et des origines de la dévotion au Cœnr de Jésus, pour faire suite à l'*Histoire de sainte Chantal.* in-8°. 7 fr. »
LE MÊME OUVRAGE. 8e édition. In-18 jésus . . . . . 3 fr. 75

Histoire de sainte Monique. 6e édition. Beau volume in-8°, avec une gravure de sainte Monique et saint Augustin, d'après ARY SCHEFFER . . . . . 7 fr. 50
LE MÊME OUVRAGE. 10e édition. In-18 jésus. . . . . 4 fr. »

HISTOIRE DE MADEMOISELLE LE GRAS

(LOUISE DE MARILLAC, 1591-1660)

Fondatrice des Filles de la Charité.

D'après des documents inédits.

Précédée d'une préface de Mgr MERMILLOD et du Supérieur des Prêtres de la Mission In-8°, avec autographe, 7 fr. 50 ; — LA MÊME, 3e édit. In-18 jésus, avec autographe. 3 fr. 50

DISCOURS DU COMTE ALBERT DE MUN

DÉPUTÉ DU MORBIHAN

ACCOMPAGNÉS DE NOTICES PAR **CH. GEOFFROY DE GRANDMAISON**

Questions sociales Un vol. in-8° 7 fr. 50 | **Discours politiques**. 2 vol. in-8° 15 fr. »
Le même ouvrage, in-18 jésus 4 fr. » | Le même ouvrage, 2 vol. in-18 jésus 8 fr. »

HISTOIRE DE LA VIE ET DES OEUVRES

DE MONSEIGNEUR DARBOY

ARCHEVÊQUE DE PARIS

Par S. E. le cardinal FOULON, archevêque de Lyon

In-8°, avec portrait en taille douce et autographe. . . . . 7 fr. 50
Exemplaire sur papier de Hollande, portrait avant la lettre et autographe. 20 fr. »

VIE DE Mgr DUPANLOUP

ÉVÊQUE D'ORLÉANS, MEMBRE DE L'ACADÉMIE FRANÇAISE

Par Mgr LAGRANGE, évêque de Chartres

4e ÉDITION. — 3 volumes in-8°, avec 2 portraits en taille douce . . . 22 fr. 50
6e ÉDITION. — 3 volumes in-18 jésus . . . . . 10 fr. 50

VIE DE Mgr JAQUEMET

ÉVÊQUE DE NANTES

Par M. l'abbé V. MARTIN, professeur aux Facultés catholiques d'Angers

Précédée de lettres de S. E. le Card. RICHARD, archevêque de Paris, de Mgr LABORDE, évêque de Blois et de Mgr LE COQ, évêque de Nantes.

In-8 avec portrait en taille douce . . . . . 7 fr. 50.

HISTOIRE DE St BERNARD ET DE SON SIÈCLE

par le R. P. Théodore RATISBONNE,

Supérieur des Prêtres Missionnaires et des Religieuses de Notre-Dame de Sion.

6e édition, 2 volumes in-8 raisin. 12 fr. » | 10e édition, 2 volumes in-18 jésus, 6 fr.

Apôtres. (Les), ou Histoire de l'Église primitive, par M. l'abbé Drioux, vicaire général de Langres. Ouvrages honoré des approbations de S. E. le cardinal archevêque de Lyon, et de NN. SS. Les archevêques de Besançon et de Bourges et les évêques de Langres et de Nimes. Fort volume in-8° . . . . . 7 fr. 50

Histoire de sainte Marcelle. La vie religieuse chez les patriciennes de Rome au quatrième siècle, par M. l'abbé Pauthe, chanoine de la métropole d'Albi. Ouvrage approuvé par NN. SS. les archevêques d'Albi, de Toulouse, de Bordeaux, de Carcassonne et de Montpellier. 2e édition. In-18 jésus . . 4 fr. »

Vie de saint Philippe Néri, par Son Eminence le cardinal Capecelatro, traduite sur la deuxième édition, par le P. P.-H. Bezin, prêtre de l'Oratoire. 2 vol. in-18 jésus . . . . . 8 fr. »

Vie de saint Hilaire, évêque de Poitiers, docteur et Père de l'Église, par M. l'abbé P. Barbier. In-18 jésus. . . . . 3 fr. 75

Saint Grégoire de Nazianze, docteur de l'Église, sa vie, ses œuvres et son époque, par M. l'abbé A. Benoit, curé de saint-Pierre-lès-Marseille. 2e édit. 2 vol. in-18 jésus . . . . . 7 fr. »

Suite des Publications de la Librairie CH. POUSSIELGUE

VIE DE LA VÉNÉRABLE MÈRE

MARGUERITE-MARIE

PAR Mgr JEAN-JOSEPH LANGUET

Evêque de Soissons, membre de l'Académie, française.

Nouvelle édition conforme à l'édition princeps de 1729, avec préface, notes, éclaircissements et continuation jusqu'au second centenaire de la mort de la bienheureuse Marguerite-Marie Alacoque

Par M. l'abbé Léon GAUTHEY, vicaire général d'Autun.

PRÉCÉDÉE D'UNE ÉPITRE DÉDICATOIRE A SA SAINTETÉ LÉON XIII

Par Mgr PERRAUD, évêque d'Autun, de l'Académie française.

In-8° raisin, avec portrait et autographe . . . . . 10 fr.
Édition ordinaire. In-18 jésus . . . . . 4 fr.

VIE DE St ANTOINE LE GRAND

Patriarche des Cénobites

Par M. l'abbé VERGER

du diocèse de Tours

In-8° écu . . . . . 5 fr.

VIE DE M. LE PRÉVOST

Fondateur de la Congrégation

DES FRÈRES DE SAINT-VINCENT DE PAUL

Précédée d'une lettre de Mgr Gay

In 8, orné de 3 portraits . . 6 fr.

VIE DU RÉVÉRENDISSIME PÈRE A.-V. JANDEL

Soixante-treizième maître général de l'ordre des Frères Prêcheurs

Par le R. P. CORMIER.

In-8, avec portrait . . . . . 5 fr.

SAINTE JEANNE DE FRANCE

(1464-1505)

DUCHESSE D'ORLÉANS ET DE BERRY

Par Mgr HÉBRARD.

In-8 écu . . . . . 5 fr.

SAINTE JEANNE DE VALOIS

et

L'ORDRE DE L'ANNONCIADE

Par Mgr HÉBRARD.

In-12 . . . . . 4 fr.

LA SAINTE VIERGE

ÉTUDES ARCHÉOLOGIQUES ET ICONOGRAPHIQUES

Par Ch. ROHAULT DE FLEURY

Deux splendides volumes grand in-4, imprimés avec luxe sur très beau papier de Hollande ornés de 157 magnifiques planches gravées et de 600 sujets dans le texte. 100 fr.

LES CARACTÉRISTIQUES DES SAINTS

DANS L'ART POPULAIRE

Enumérées et expliquées par le **P. CH. CAHIER**, de la Compagnie de Jésus.
Deux volumes grand in-4, ornés de nombreuses gravures sur bois . . 64 fr.

ENCYCLOPEDIE

POPULAIRE

Publiée sous la direction de M. P. Conil
Fort volume in-8 jésus de 2300 pages à 2 colonnes. Broché en 2 volumes . 32 fr.
Relié en 2 vol. toile chag., tr. jaspée. 42 fr.

ETRENNES POUR MM. LES ECCLESIASTIQUES

Missels, bréviaires, diurnaux, de toutes reliures

Société belge de Librairie, 16, rue Treurenberg, Bruxelles

Vient de paraître

DUC D'ORLÉANS

RÉCITS DE CAMPAGNE

ANVERS

MASCARA — LES PORTES DE FER

ILLUSTRATIONS

d'après Dauzats, Decamps

Paul Delaroche, Ingres, Eug. Lami, Raffet, Ary Scheffer

Horace Vernet, Winterhalter, etc., etc.

Les **Récits de campagne** forment un superbe volume in-8°, jésus de près de 500 pages, imprimé sur très beau papier et illustré de 250 gravures sur bois.

Prix de l'exemplaire broché . . . . . **20** fr.
— — richement cartonné . . . **25** fr.

ÉDITION DE LUXE

Il a été fait un tirage spécial à 30 exemplaires numérotés sur véritable papier de Chine. Prix . . . . . **60** fr.

Librairie CHARLES DELAGRAVE, 15, rue Soufflot, Paris

ENCYCLOPÉDIE EN TROIS GRANDS DICTIONNAIRES GÉNÉRAUX

Dictionnaire général

de biographie et d'histoire, de mythologie, de géographie ancienne et moderne comparée, des antiquités et des institutions Romaines, Françaises et Étrangères

par MM. TH. BACHELET

et CH. DEZOBRY

10e édition entièrement refondue

par M. DARSY

2 vol. grand in-8o jésus de plus de 3000 pages à 2 colonnes.

Prix. Brochés. 25 fr.

Demi reliure en chagrin (les 2 vol.) en sus. 8 fr.

» en percaline anglaise. 5 fr.

Voyage autour du Globe

par J. EGGERMONT

Conseiller de légation

AMÉRIQUE

I. Etapes dans l'Est des Etats-Unis.

Excursion au Canada

II. A travers les Etats-Unis.

1 vol. in-4o avec nombreuses illustrations, cartes et plans.

Prix. Broché. 25 fr.

Relié toile, fers spéciaux, tr. dor. 30 fr.

Reliure d'amateur, coins tête dorée tr. ébarbée. 35 fr.

Les Dix Doigts de Jean Ruthé

par SIXTE DELORME

48 illustrations par

JACQUES WAGREZ

1 vol. in-8o jésus.

Prix. Broché 10 fr.

Relié toile, fers spéciaux. 13 fr.

Demi reliure, tranches dorées. 14 fr.

Les 12 métiers de Pierrot

par TANTE NICOLE

compositions de

J. GEFFROY

1 album in-4o cart. 3 fr.

Dictionnaire Général

des lettres, des beaux-arts et des sciences morales et politiques par MM. TH. BACHELET et CH. DEZOBRY

4e édition.

2 vol. gr. in-8o jésus de 1800 p. à 2 colonnes avec figures.

Prix. Brochés. 25 fr.

Demi reliure en chagrin (les 2 vol. en sus). 8 fr.

Id. en percaline anglaise. 5 fr.

Dictionnaire Général

de la langue française du commencement du XVII siècle jusqu'à nos jours.

Précédé d'un traité de la formation de la langue par

MM. AD. HATZFELD, professeur de rhétorique au Lycée Louis-le-Grand.

AN. DARMESTETER, professeur de littérature à la faculté des lettres de Paris.

ANT. THOMAS, ehargé de cours de philologie romaine à la faculté des lettres de Paris.

L'ouvrage formera 30 fascicules de 80 pages chacun.

Prix du fasciule. 1 fr.

On souscrit à l'ouvrage complet au prix de 30 fr.

Floréal

par ARMAND SILVESTRE

Préface de JULES CLARETIE

Musique de J. MASSENET

54 compositions de GEORGES CAIN.

Un superbe volume in-4o sur papier velin spécialement fabriqué et planches imprimées en teintes variés.

Prix. 50 fr.

Tirage de luxe. Epreuve avant la lettre, texte sur Japon.

40 exemplaires numérotés de 1 à 40 avec 3 suites sur satin, Whatman et Japon des 18 planches tirées á part.

Chaque exemplaire sera orné d'un dessin à l'aquarelle différent, peint par GEORGES CAIN. Prix. 500 fr.

160 exemplaires numérotés de 41 à 200.

2 suites de planches sur Whathman et Japon.

Prix. 150 fr.

Reliure d'amateur. 20 fr.

Dictionnaire Général

des sciences théoriques et appliqueés

par MM. PRIVAT-DESCHANEL

et AD. FOCILLON

2e édition.

2 vol. gr. in-8o jésus de 2620 pages avec 3000 gravures.

Prix. Brochés. 32 fr.

Reliure en demi chagrin (les 2 vol. en sus). 8 fr.

Id. en percaline anglaise 5 fr.

Les arts de l'ameublement

par HENRI HAVARD

Inspecteur général des beaux-arts,

La menuiserie. — L'orfevrerie. — La décoration.

Chaque ouvrage forme 1 vol. petit in-8o relié toile avec nombreuses illustrations.

Prix du vol. 2.50 fr.

Sous presse pour paraître en Avril 1892 :

La serrurerie, l'horlogeiie, la tapisserie.

Tirage d'amateur

Cent exemplaires sur papier

Prix du vol. 15 fr.

Un Hiver en Orient

par MAG. DALAH

préface de M. ROUSS

de l'Académie française.

un beau vol. in-8o raisin avec nombreuses illustrations exécutées par l'auteur.

Prix. Broché. 10 fr.

Relié fers spéciaux tr. dor. 12.50 fr.

Le Cabaret du Puits sans Vin

par LOUIS MORIN

Ouvrage couronné par l'Académie française ; avec 125 illustrations par l'auteur et 8 chromolithographies hors texte.

1 vol. petit in-4o, br. 10 fr.

Rel. toile, fers spéciaux, tr. d. 17 fr.

HYACINTHE CAILLIÈRE, Éditeur à Rennes.

VIENNENT DE PARAITRE

UNE FAMILLE D'ARTISTES BRETONS AU XVIIIe SIÈCLE

LES OZANNE

Par le Dr Charles AUFFRET (de Brest), médecin en chef de la marine, officier de la Légion d'honneur. — 1 vol. in-4e illustré de 32 planches hors texte, reproduisant par l'héliogravure les principaux dessins originaux.

Ouvrage honoré d'une souscription du ministère de la marine.

TIRAGE A 500 EXEMPLAIRES

Édition sur vélin . . . . . 30 fr.

Tirage de luxe à 25 exemplaires numérotés, avec triples épreuves sur chine, japon et vergé avant la lettre.

N°s 1 à 15 sur japon impérial. . . . . 100 fr.
N°s 16 à 25 sur Wathmann . . . . . 80 fr.

Dictionnaire des locutions populaires du bon pays de **Rennes-en-Bretagne**, par H. COULABIN, officier d'administration de la justice militaire en retraite. 1 volume in-12 elzévir de XVI-378 pages, tiré à 500 exemplaires. . 5 fr. »

Traité de la dévotion à la sainte Vierge, par le bienheureux Louis-Marie GRIGNION DE MONTFORT. Texte primitif avec préface et commentaires de M. Jules DIDIOT, docteur en théologie, chanoine de Cambrai, Bayeux, Verdun. — 1 vol. in-16, édition de bibliophile, têtes de chapitre et lettrines tirées en couleur, caractères elzéviriens. — Prix . . . . . 3 f.. 50

Trésors Archéologiques de l'Armorique occidentale, Magnifique album in-folio en chromolithographie, publié par la *Société d'Emulation des Côtes-du-Nord.* — Ouvrage honoré des souscriptions du Ministère de l'instruction publique et de la Direction des Beaux-Arts, ainsi que d'une *Médaille d'argent* à l'Exposition universelle de 1889 . . . . . 70 fr. »

La Légende merveilleuse de Monseigneur Sainct Yves, Ornement de son siècle, Mirouer des Ecclésiastiques, Advocat et père des povres, veusves et orphelins, Patron universel de la Bretaigne-Armorique (1253-1303). — Imité des légendaires et chroniqueurs, d'après les documents historiques, rares ou inédits, par le vicomte Arthur du Bois de la Villerabel, illustrations de Paul Chardin. Avec têtes de chapitres genre camaïeu, lettrines et écussons en couleurs. Tiré en chromotypographie par Alphonse Le Roy. — 1 vol. in-4. . . . 10 fr. »

Le grandes Croniques de Bretagne, composées en l'an 1514 par Maistre Alain Bouchart. — Nouvelle édition publiée sous les auspices de la *Société des Bibliophiles bretons et de l'Histoire de Bretagne*, imprimée en caractères elzéviriens et gothiques moyen âge sur papier vergé, 1 vol. in-4 . . 40 fr. »

Chansons populaires recueillies dans le département d'Ille-et-Vilaine par *Lucien Decombe*, 1 vol. in-12 elzévir de XXVIII — 464 pages, avec 70 airs notés, et une eau-forte d'Ad. Leofanti . . . . . 7 fr. 50

Ce recueil a été couronné au Concours de la Société académique de Nantes en 1885, à l'Exposition de Rennes en 1887, et au Concours des Abeilles normandes en 1890.

Les anciennes Facultés des droits de Rennes (1735-1792) par *Emile Chenon*, Professeur agrégé de la Faculté de Droit de Rennes, ancien élève de l'Ecole polytechnique. 1 vol. in-8, tiré à petit nombre . . . 4 fr. »

LE GLANEUR BRETON

Bulletin périodique illustré de Bibliographie et d'Iconographie Bretonne

2e ANNÉE. — ABONNEMENT : 2 FR. PAR AN.

Librairie HACHETTE et Cie, 79, Boulevard St Germain, Paris.

LE TOUR DU MONDE

NOUVEAU JOURNAL DES VOYAGES

FONDÉ PAR M. ÉDOUARD CHARTON

ET TRÈS RICHEMENT ILLUSTRÉ PAR NOS PLUS CÉLÈBRES ARTISTES

ANNÉE 1891

Elle contient les voyages

Du capitaine BINGER, du Niger ou golfe de Guiné ; de M. Fridtjof NAENEN, au Gröenland ; de M. Gaston VUILLIER, en Corse et en Sardaigne ; de M. ZEZS, au M'Zab ; du Dr HOCQUARE, au Tonkin ; de Mme B. CHANTRE, dans l'Arménie russe ; de M. COTTEAU, dans l'Alaska ; et de MM. G. BONVALOT et du Prince Henri d'ORLÉANS, de Paris au Tonkin par l'Asie centrale.

Est illustrée de 600 gravures sur bois

Dessinées par **Barbotin, Barclay, Boudier, F. Courboin, Lancelot, P. Langlois, J. Lavé, Myrbach, A. Paris, Marius Perret, Riou, Ronjat, A. Slom, Tayor, Thiriat, Tofani, Van Muyden, H. Vogel, G. Vuillier, Th. Weder.**

Et renferme 12 cartes ou plans

Prix de l'année 1891, brochée en un ou deux volumes, 25 francs

Le cartonnage en percaline se paye en sus : En un volume, 3 fr. — En deux volumes, 4 fr. La demi-reliure chagrin, tranches dorées : En un volume, 6 fr. — En deux volumes. 10 fr. La demi-reliure chagrin, tranches rouges semées d'or : En un volume, 7 fr. — En deux volumes, 12 fr.

LES TRENTE-DEUX PREMIÈRES ANNÉES SONT EN VENTE

Les années 1870 et 1871 ne formant ensemble qu'un seul volume, la collection comprend actuellement 31 volumes, qui contiennent 390 voyages, environ 17,500 gravures, 660 cartes ou plans, et se vendent chacun le même prix que l'année ci-dessus annoncée.

La table analytique et alphabétique des 28 premiers volumes est en vente en un volume. Prix : Broché, **10** fr. ; Cartonné, **13** fr. ; Relié, **16** fr.

LE JOURNAL DE LA JEUNESSE

NOUVEAU RECUEIL HEBDOMADAIRE ILLUSTRÉ

POUR LES ENFANTS DE 12 A 15 ANS

ANNÉE 1891

Les dix-neuf premières années de ce recueil forment 38 magnifiques volumes grand in-8 et sont une des lectures les plus attrayantes que l'on puisse mettre entre les mains de la jeunesse. Elles contiennent des nouvelles, des contes, des biographies, des récits d'aventures et de voyages, des causeries sur l'histoire naturelle, la géographie, l'astronomie, les arts et l'industrie, etc., par

Mmes Barré, S. Blandy, Cazin, Chéron de la Bruyère, Colomb, Gustave Demoulin, H. Fayel, Zénaïde, Fleuriot, de Houdetot L. Mussat, P. de Nanteuil, De Witt née Guizot, MM. Assollant, H. de la Blanchère, Léon Cahun, M. Daubin, Ernest Daudet, F. Dillaye, Maxime du Camp, Louis Énault, J. Girardin, Aimé Giron, A. Guillemin, H. Jacottet, Ch. Joliet, A. Lemaistre, Albert Lévy, Xavier Marmier, Mayne-Reid, Ernest Menault, H. Meyer, F. Muller, L. Rousselet, L. Sevin, G. Tissandier, V. Tissot, etc. et sont

ILLUSTRÉES DE 10,000 GRAVURES SUR BOIS.

Dessinées par **É. Bayard, Busson, Crafty, C. Delort, A. Faguet, J. Férat, Jeanniot, P. Kauffmann, A. Lemaistre, F. Lix, A. Marie, de Mencina Kreszs, Myrbach, A. de Neuville, Alfred Paris, F. Poirson, Y. Pranishnikoff, F. Régamey, S. Reichan, P. Renouard, Riou, Ronjat, Sahib, Tafani, G. Vuillier, H. Vogel, Th. Weder, E. Zier.**

Prix de chaque année brochée en deux volumes, 20 fr.

Chaque semestre, formant un volume, se vent séparément, **10** fr. Le cartonnage en percaline rouge, tranches dorées, se paye en sus par volume, **3** fr.

Librairie GAUTHIER-VILLARS et fils
QUAI DES GRANDS AUGUSTINS, 55, A PARIS

Envoi franco dans toute l'Union postale contre mandat poste ou valeur sur Paris

Le catalogue général est adressé franco, sur demande

OUVRAGES NOUVELLEMENT PARUS

ANGOT (A.), Docteur ès Sciences. Météorologiste au Bureau central météorologique. — **Instructions météorologiques**. 3e édition, entièrement refondue. Grand in-8°, avec figures, suivi de nombreuses Tables pour la réduction des observations ; 1891. 3 50

ANNUAIRE POUR L'AN 1892, publié par le **Bureau des Longitudes**, avec des notices de MM. **Bouquet, de la Grye, Cornu, Janssen, Mouchez, Paris, Tisserand**. In-18 de 800 pages environ avec 2 cartes magnétiques. Broché 1 fr. 50. Cartonné. 2 00

Pour recevoir l'annuaire franco par la poste, ajouter 35 centimes.

BRISSE (Ch.), Professeur à l'Ecole Centrale et au Lycée Condorcet, Répétiteur à l'Ecole Polytechnique. — **Cours de Géométrie descriptive.** 2 vol. grand in-8°, se vendant séparément.

1re Partie, à l'usage des élèves des classes de Mathématiques élémentaires ; avec 230 figures dans le texte ; 1891. 5 00

2e Partie, à l'usage des classes de Mathématiques spéciales ; avec 209 figures dans le texte ; 1891. 7 00

— **Cours de Géométrie descriptive,** à l'usage des candidats à l'Ecole spéciale militaire. Grand in 8°, avec figures dans le texte ; 1891. 7 00

BRISSE (Ch.). — Recueil de problèmes de Géométrie analytique à l'usage des classes de Mathématiques spéciales. Solutions des problèmes donnés au concours d'admission à l'Ecole Centrale depuis 1862. 2e édition. In-8°, avec figures dans le texte ; 1892. 5 00

CAUCHY (A.). — **Œuvres complètes d'Augustin Cauchy**. In-4°.

Chaque volume se vend séparément. 25 00

Prix pour les souscripteurs. 20 00

Les tomes I, IV, V, VI, VII de la 1re série, et VI, VII, VIII, IX de la 2e série ont été publiés précédemment.

Le tome VII de la 1re série, Extraits des Comptes-Rendus de l'Académie des Sciences, 1891, vient de paraître.

En souscription : 1re Série. Tome VII. — Extrait des Comptes rendus de l'Académie des Sciences. Prix pour les souscripteurs 20 00

Le prospectus détaillé est envoyé sur demande.

CHAPPUIS (J.), Agrégé, Docteur ès Sciences, Professeur de Physique générale à l'Ecole Centrale, et **BERGET** (A.), Docteur ès Sciences, attaché au laboratoire des Recherches physiques de la Sorbonne. **Leçons de Physique générale**. Cours professé à l'Ecole Centrale des Arts et Manufactures et complété suivant le programme de la Licence ès Sciences physiques. 3 volumes grand in-8°, se vendant séparément :

Tome I. — Instruments de mesure. Chaleur. Avec 175 figures dans le texte ; 1891. 13 00

Tome II. — Electricité et Magnétisme. Avec 305 figures dans le texte ; 1891. 13 00

Tome III. — Acoustique. Optique. Electro-optique. Avec 193 figures dans le texte ; 1892. 10 00

DUHEM, Maître de conférences à la faculté des Sciences de Lille. — **Leçons sur l'Electricité et le Magnétisme**. 3 volumes grand in-8°, avec 215 figures dans le texte, se vendant séparément :

Tome I : Conducteurs à l'état permanent ; 1891. 16 00

Tome II : Les Aimants et les corps diélectriques ; 1892. 14 00

Tome III : Courants linéaires. (Paraîtra en février 1892). 15 00

DUPLAIS (aîné). — **Traité de la fabrication des liqueurs et de la distillation des alcools,** suivi du **Traité de la Fabrication des eaux et boissons gazeuzes**. 5e édition, revue et augmentée par Duplais jeune. 2 volumes in-8°, avec 15 planches ; 1891. 16 00

FERMAT. — **Œuvres de Fermat** publiées par les soins de **MM. Paul Tannery** et **Charles Henry,** sous les auspices du ministère de l'Instruction publique. 3 volumes in-4°.

Tome I : Œuvres mathématiques, diverses observations sur Diophante. Avec 3 planches ; 1891. 22 00

Le *Tome II* : Correspondance et le *Tome III*, Traduction, sont sous presse.

GÉRARD (Eric), Directeur de l'Institut électrotechnique Montefiore, annexé à l'Université de Liége. — **Leçons sur l'Électricité** professées à l'Institut électrotechnique. 2e édition, revue et notablement augmentée. Deux volumes grand in-8°, se vendant séparément :

Tome I. Théorie de l'Electricité et du Magnétisme. Electrométrie. Théorie et Construction des générateurs et des Transformateurs électriques. Avec 250 figures dans le texte ; 1891. 12 00

Tome II. Mode de distribution et de canalisation de l'énergie électrique. Moteurs électriques et leurs applications à la traction des véhicules et aux transports de l'énergie mécanique. Eclairage électrique. Electrométallurgie. Avec 159 fig. 1891. 8 00

GILBERT (Ph.), professeur à l'Université catholique de Louvain. — **Cours de Mécanique analytique.** Partie élémentaire. 3e éd. augmentée. Grand in-8°, avec fig. ; 1891. 11 00

GIRARD (Aimé), Professeur au Conservatoire des Arts et Métiers et à l'Institut agronomique, Membre de la Société nationale d'Agriculture. — **Recherches sur la culture de la pomme de terre industrielle et fourragère.** 2e édition,

revue et augmentée. Un volume grand in-8°, avec figures dans le texte et atlas de 6 belles planches en héliogravure 1891. 8 00

On vend séparment :

Texte : 3.75. Atlas : 5 00

HALPHEN (G.-H.), Membre de l'Institut. — **Traité des fonctions elliptiques et de leurs applications.** 3 volumes grand in-8°, se vendant séparément :

1er *Partie :* Théorie des fonctions elliptiques et de leurs développements en séries; 1886. 15 00

2e *Partie :* Applications à la Mécanique, à la Physique, à la Géodésie, à la Géométrie et au Calcul intégral ; 1888. 20

3e *Partie* : Fragments. (Quelques applications à l'Algèbre et particulièrement à l'équation du 5e degré. Quelques applications à la théorie des nombres. Questions diverses.) Publié par les soins de la Section de Géométrie de l'Académie des Sciences ; 1891. 8 50

JAMIN (J.), Secrétaire perpétuel de l'Academie des Sciences, Professeur de Physique à l'Ecole Polytechnique et **BOUTY** (E.), Professeur à la Faculté des Sciences. — **Cours de Physique de l'Ecole Polytechnique.** 4e édition, augmentée et entièrement refondue par E. Bouty. 4 forts volumes in-8° de plus de 4000 pages, avec 1587 figures dans le texte et 14 planches sur acier, dont 2 en couleur ; 1885-1891. (Autorisé par décision ministérielle) Ouvrage complet. 72 00

On vend séparément (voir le *Catalogue*) :

Tome I : Instruments de mesure. Hydrostatique. Physique moléculaire. 243 figures et 1 planche, 9 00

(1er fascicule, 5 fr. — 2e fascicule, 4 f.)

Tome II : Chaleur. 193 fig. et 2 pl. 15 00

(1re fascicule, 5 fr. — 2e fascicule. 5 fr. 3e fascicule. 5 fr)

Tome III : Acoustique. Optique. 511 figures et 8 planches. 22 00

(1er fascicule, 4 fr. — 2e fascicule, 4 fr. 3e fascicule, 14 fr.)

Tome IV (1re *Partie*) : Electricité statique et Dynamique. 316 figures et 2 planches. 13 00

(1er fascicules, 7 fr. — 2e fascicule. 6 fr.)

Tome IV (2e *Partie*) : Magnétisme. Application. 324 figures et 1 planche 13 00

(3e fascicule, 8 fr. — 4e fascicule, 4 fr)

Tables générales par ordre de matières et par noms d'auteur, des quatre volumes **du Cours de Physique**, in-8° ; 1891. 0 60

Tous les trois ans, un supplément destiné à exposer les progrès accomplis pendant cette période viendra compléter ce grand Traité et le maintenir au courant des derniers travaux.

Le volume de texte (tome II) est complet. L'atlas ne sera envoyé qu'ultérieurement aux souscripteurs, en raison des soins et du temps nécessités par la gravure.

JUPTNER DE JONSTORFF (Baron Hans). — **Traité pratique de Chimie métallurgique.** Traduit de l'allemand par E. Vlasto, ingénieur civil. — Grand in-8° avec nombreuses figures et 2 planches ; 1891. 10 00

LAPLACE. — Œuvres complètes de Laplace. In-4°, sur papier vergé.

Volumes parus : *Tomes I à V*, Mécanique céleste, 90 fr. ; — *tome VI*, Exposition du système du monde, 20 fr. ; — *tome VII*, Théorie des probabilités, 35 fr. — *Tome VIII*. Mémoires extraits des Recueils de l'Académie des Sciences. In-4°, 1891. 20 00

LAURENT (H.). Examinateur d'admission à l'École Polytechnique. — **Traité d'analyse.** (Ouvrage complet). 7 vol. in-8° ; 1885 à 1891. 73 00

Chaque volume se vend séparément (voir le *Catalogue*).

LODGE (P.), Professeur à l'University College de Liverpool. — **Les théories modernes de l'Electricité.** Essai d'une théorie nouvelle. Traduit de l'anglais et annoté par E. Meylan, ingénieur civil. In-8°, avec fig. 1891, 5 00

LUCAS (Édouard), Professeur au Lycée Saint-Louis. — **Théories des nombres.** Le calcul des nombres entiers. — Le calcul des nombres rationnels. — La divisibilité arithmétique. Grand in-8°, avec figures ; 1891. 15 00

MARIE (Maximilien), ancien examinateur à l'Ecole Polytechnique. — **Résolution et usage des formes imaginaires en Géométrie.** In-8°, avec fig. ; 1891. 3 50

MASCART (E.), Membre de l'Institut, Professeur au Collège de France, Directeur du Bureau Central météorologique. — **Traité d'Optique.** 2 beaux volumes grand in-8°, avec atlas se vendant séparément :

Tome I : Systèmes optiques. Interférences. Vibrations. Diffraction. Polarisation. Double réfraction. Avec 199 figures dans le texte et 2 planches ; 1889. 20 00

Tome II et atlas : Propriétés des cristaux. Polarisation rotatoire. Réflexion vitrée. Réflexion métallique. Réflexion cristalline. Polarisation chromatique Avec 113 figures dans le texte et atlas cartonné contenant 2 belles planches sur cuivre dont une en couleur (Propriétés des cristaux. Spectre solaire. Phénomènes de polarisation chromatique et rotatoire) ; 1891. Prix pour les souscripteurs. 24 00

MIQUEL (Dr P.), Docteur ès sciences et en médecine, Chef du service micrographique à l'Observatoire municipal de Montsouris. — **Manuel pratique d'analyse bactériologique des eaux.** In-18, avec fig. ; 1891. 2 75

OCAGNE (Maurice d'). Ingénieur des ponts et chaussées. — **Nomographie. — Les calculs usuels effectués au moyen des abaques.** Essai d'une théorie générale. Règles pratiques. Exemples d'application. Grand in-8°, avec figures et 8 planches ; 1891. 3 50

PICARD (Émile), Membre de l'Institut, Professeur à la Faculté des Sciences. — **Traité d'Analyse** (Cours de la Faculté des Sciences). Quatre volumes grand in-8°, se vendant séparément.

Tome I : Intégrales simples et multiples. L'Equation de Laplace et ses applications. Développements en séries. Applications géométriques du Calcul infinitésimal ; 1891. 15 00

Tom II : Fonctions analytiques. Principes généraux de la théorie des equations différentielles. (Sous presse).

Les tomes III et IV sont en préparation.

PIONCHON (J.), Professeur à Faculté des Sciences de Bordeaux. — **Théorie des mesures. Introduction à l'étude des systèmes de mesures usités en Physique.** Gr. in-8 ; 1891. — 3 50

POINCARÉ (H.), Membre de l'Institut, Professeur à la Faculté des Sciences. — **Les Méthodes nouvelles de la Mécanique céleste.** 2 vol. in-8, se vendant separément ;

Tom I : Solutions périodiques. Non existence des intégrales uniformes. Solutions asymptotiques ; avec fig. ; 1892. 10 00

POLLARD (J.), et **DUDEBOUT** (A.), Ingénieurs de la marine, Professeurs à l'École du génie maritime. — **Architecture navale. Théorie du navire**. Quatre beaux volumes in-8°, avec figures et planches, se vendant séparément.

Tom I : Calcul des éléments géométriques des carènes droites et inclinées. — Géométrie du navire ; avec 191 figures dans le texte ; et 2 planches ; 1890. 13 00

Tom II : Statique du navire. — Dynamique du navire : roulis en milieu calme, résistant ou non résistant, avec 229 fig. dans le texte ; 1891. 13 00

Tom III : Dynamique du navire dans le mouvement de roulis sur houle. -- Dynamique du navire dans le mouvement rectiligne horizontal. Résistance des carènes. (S p.)

Tom IV : Dynamique du navire dans le mouvement curviligne horizontal. — Propulsion. — Vibration des coques des navires à hélice. (Sous presse.)

PONTHIÈRE (H.), Professeur de métallurgie et d'électricité industrielle à l'Université de Louvain. — **Traité d'Electrométallurgie.** Théorie de l'Electrolyse. Galvanoplastie. Procédés Elmore. Fusion. Traitement des minerais. Raffinage, Soudure, Triage, 2e édit. Gr. in-8°, avec fig. et 1 pl. 1891. 10 00

RÉMOND (A.), ancien élève de l'école Polytechnique, Licencié ès sciences, Professeur de Mathématiques à l'école préparatoire de Sainte-Barbe. — **Exercices complémentaires de Géométrie analytique à deux et à trois dimensions,** avec un Exposé des méthodes de résolution, suivis des Enoncés des problèmes donnés pour les compositions d'admission aux Ecoles Polytechnique, Normale et Centrale, au Concours général, à l'Agrégation. 2 volumes in 8° avec figures dans le texte, se vendant séparément :

Ier Partie : Géométrie à deux dimensions. 2e édition ; 1891. 7 00

IIe Partie : Géométrie à trois dimensions. Problèmes généraux. Enoncés ; 1891. 7 00

RESAL (H.), Membre de l'Institut. — **Exposition de la théorie des surfaces.** In-8°, avec figures dans le texte ; 1891. 4 50

ROUCHÉ (E.), Professeur à l'Ecole Centrale, Répétiteur à l'Ecole Polytechnique, etc., et **DE COMBEROUSSE** (Ch.), Professeur à l'Ecole Centrale et au Conservatoire des Arts et Métiers. — **Traité de Géométrie**, conforme aux Programmes officiels, renfermant un très grand nombre d'Exercices et plusieurs Appendices consacrés à l'exposition des Principales méthodes de la Géométrie moderne. 6e édition, revue et notablement augmentée. In-8° de LVI-1116 pages, avec 707 fig. dans le texte et 1154 Questions proposées ; 1891. 17 00

On vend séparément :

Ire Partie : Géométrie plane. 7 50

IIe Partie : Géométrie dans l'espace ; courbes et surfaces usuelles. 9 50

SALMON. — Traité de Géométrie analytique à trois dimensions. Traduit de l'anglais sur la 4e édition, par O. CHEMIN, Ingénieur des ponts et chaussées.

Ire Partie : Lignes et surfaces du premier et du second ordre. In-8°, avec figures dans le texte ; 1882. 7 00

IIe Partie : Théorie des surfaces. Courbes gauches et surfaces développables. Famille de surfaces. In-8°, avec figures dans le texte ; 1891. 6 00

IIIe Partie : Surfaces particulières. Théorie générale des surfaces. (S. pr.)

SERRES (E.), lieutenant de vaisseau. — **Tables condensées pour le calcul rapide du point observé.** Grand in-4° ; 1891.

Broché : 2 75--Cartonné : 3 50

SERVICE GÉOGRAPHIQUE DE L'ARMÉE — Tables de Logarithmes à huit décimales des nombres entiers de 1 à 120 000 et des sinus et tangentes de dix secondes en dix secondes d'arc **dans le système de la division centésimale du quadrant**, publiées par ordre du Ministre de la Guerre. Grand in-4°, de 636 p : 1891. 40 00

Un spécimen des Tables est envoyé sur demande.

STOFFAES (l'abbé), Professeur à la Faculté catholique des Sciences de Lille. — **Cours de Mathématiques supérieures** à l'usage des candidats à la Licence ès sciences physiques. In-8°, avec 115 figures 1891. 8 50

TISSERAND (F.), membre de l'Institut et du Bureau des Longitudes. — **Traité de Mécanique céleste.** 3 volumes in-4°.

Tome I : Perturbation des planètes d'après la méthode des constantes arbitraires ; 1889. 25 00

Tome II : Théorie de la figure des corps célestes et de leur mouvement de rotation ; 1891. 28 00

Tome III : Perturbations des planètes d'après la méthode de Hansen, Théorie de la Lune. (En préparation.)

VERHELST (l'abbé F.), Docteur en philosophie, Licencié ès sciences physiques, Professeur

au collège Saint-Jean Berchmans à Anvers.— **Cours d'Algèbre élémentaire :**

Tome I : Le calcul algébrique. Les équations du premier degré. Grand in-8° ; 1890. 3 00

Tome II : Le calcul des radicaux ; les équations du second degré ; les progressions et logarithmes ; la formule du binôme. Grand in-8° ; 1891. 3 00

VOTEZ (L.), Conducteur des Ponts et chaussées. **Méthode pour les calculs des terrassements et du mouvement des terres,** à l'usage des conducteurs, commis des ponts et chaussées, agents voyers et des candidats aux examens pour ces emplois. 3e édition, revue et augmentée. In-8°, avec figures 1891. 2 00

DERNIÈRES NOUVEAUTÉS PHOTOGRAPHIQUES

BALAGNY (George). — **Hydroquinone et potasse.** Nouvelle méthode de développement à l'hydroquinone. Un volume in-18 jésus ; 1891. 7 00

BERGET (A.), Docteur ès sciences, Attaché au laboratoire des recherches (Physique) de la Sorbonne. — **Photographie des couleurs par la méthode interférentielle de M. Lippmann** In-18 jésus, avec figures ; 1891. 1 50

COLSON (R.). — **La Photographie sans objectif,** au moyen d'une petite ouverture. PROPRIÉTÉS, USAGES, APPLICATIONS. 2e édition. In-18 jésus, avec figures et une planche ; 1891. 1 75

CONGRÈS INTERNATIONAL DE PHOTOGRAPHIE. (Exposition universelle de 1889.) — **Rapports et documents,** publiés par les soins de M. S. PECTOR, secrétaire général. Grand in-8°, avec figures et 2 planches ; 1890. 7 50

FABRE (C.), Docteur ès Sciences. — **Traité encyclopédique de Photographie.** 4 beaux volumes grand in-8°, avec plus de 700 figures dans le texte et 2 planches ; 1889-1891. 48 00
Chaque volume se vend séparément. 14 00
Tous les trois ans, un supplément destiné à exposer les progrès accomplis pendant cette période viendra compléter ce Traité et le maintenir au courant des dernières découvertes.

GAUTHIER-VILLARS (HENRY). — **La Ferrotypie.** In-18 jésus avec figures ; 1891. 1 00

LA BAUME-PLUVINEL (de). — **La formation des images photographiques.** In-18 jésus, avec figures dans le texte ; 1891. 2 75

LONDE (A.), Directeur du service photographique à la Salpétrière. — **Traité pratique du développement Étude raisonnée des divers révélateurs et de leur mode d'emploi.** 2e édition revue et augmentée. In-18 jésus avec figures et 4 planches doubles en photocollographie ; 1892. 2 75

PELIGOT (Maurice), Ingénieur chimiste. — **Traitement des résidus photographiques.** In-18 jésus, avec figures ; 1891. 1 25

SORET (A.), Professeur de Physique au Lycée du Havre. — **Optique photographique.** Notions nécessaires aux photographes amateurs. Étude de l'objectif. Applications. In-18 jésus, avec figures dans le texte ; 1891. 3 00

TRUTAT, Directeur du Musée d'Histoire naturelle de Toulouse. — **Traité pratique des agrandissements photographiques.** 2 volumes in-18 jésus se vendant séparément.
Ire *Partie*. **Obtention des clichés.** 1891. 2 75
IIe *Partie*. **Agrandissements ;** 1891. 2 75

VIDAL (Leon), professeur à l'école nationale des arts décoratifs. — **Manuel pratique d'Orthochromatisme.** In-18 jésus avec figures 2 planches dont une en photocollographie ; 1891. 2 75

VIDAL (Léon), Rapporteur de la classe XII. — **La photographie à l'Exposition universelle de 1889.** Procédés négatifs. Procédés positifs. Impressions photochimiques et photomécaniques. Appareils. Produits. Applications nouvelles. Grand in-8 ; 1891 2 00

WALLON (E.), Professeur de Physique au Lycée Janson de Sailly. — **Traité élémentaire de l'objectif photographique.** Grand in-8°, avec nombreuses figures ; 1891. 7 50

Librairie — GRUEL ENGELMANN — LÉON GRUEL, succr. — 418, rue St-Honoré, Paris. — **Reliure**

PUBLICATION DE GRAND LUXE

L'IMITATION
DE
JÉSUS-CHRIST

TRADUCTION DE L'ABBÉ F. DE LAMMENAIS

Exécutée en or et en couleur, par la chromolithographie d'après les plus beaux manuscrits du XIIIe au XVIe siècle.

Un magnifique volume in-4°, composé de 102 encadrements variés et de 4 grands sujets en miniature, suivie d'une notice archéologique explicative par M. H. Michelant. Pix en carton . . . . . 750 fr. Il ne reste qu'un très petit nombre d'exemplaires.

PUBLICATION D'AMATEUR
MANUEL
HISTORIQUE ET BIBLIOGRAPHIQUE
DE
L'AMATEUR DE RELIURE
PAR
LÉON GRUEL, RELIEUR

Un volume in-4 cavalier, de 188 pages de texte, orné de nombreux bois et fac-simile et enrichi de 66 grandes planches de reliures inédites dont 58 sont reproduites par l'héliogravure et 8 par la chromolithographie, tiré à 1000 exemplaires tous numérotés à la presse, se décomposant comme il suit :

N^s^ 1 à 50. Exemplaires sur papier du Japon des Manufactures impériales . . 200 fr.
N^s^ 51 à 300. Exemplaires sur papier de Vosges teinté . . . . . 125 fr.
N^s^ 301 à 1000. Exemplaires sur beau papier vélin de Rives . . . . . 70 fr.

NÉCESSITÉ DES TRADITIONS CLASSIQUES
(LES HUMANITÉS)

Brochure in-8 de 50 pages

Le dernier et récent Congrès de Malines a appelé de nouveau l'attention du public éclairé sur l'importance des études de nos Collèges, si bien caractérisées par le mot Humanités. La 4me section : *de l'Enseignement*, où des hommes éminents par le rang et le savoir, des Prélats, des professeurs d'Université, etc. ont pris part à la discussion, s'est tout particulièrement occupée de certains défauts nuisibles aux études et des bonnes méthodes à suivre dans l'enseignement moyen. Tous ceux qui ont lu l'opuscule dont on vient de lire le titre en tête de cet article, auront certainement remarqué que les considérations de l'auteur s'accordent parfaitement avec les *desiderata* de cette illustre assemblée. Un prélat aussi distingué par son savoir que par son zèle pour les progrès des lettres et des sciences, disait à propos de la première édition de cet écrit : « Cet excellent travail doit être entre les mains de tous ceux qui s'intéressent aux » études humanitaires ; il ne peut exercer que la meilleure influence sur ceux qui le » liront, maîtres et élèves..... »

Est-il nécessaire d'ajouter que cet opuscule est surtout destiné aux professeurs et même aux étudiants assez avancés qui y trouveront bon conseil et encouragement. Il ne sera pas inutile non plus aux pères de famille qui ont besoin d'être éclairés au sujet de ces classiques grecs et latins, contre lesquels, dans notre siècle aux tendances industrielles et positivistes, il n'existe que trop de fâcheuses et injustifiables preventions.

Voici le sommaire ou argument de cette publication :

Que peut signifier cette guerre que certains publicistes et mêmes des hommes d'Etat font aux Classiques grecs et latins, aux grecs surtout? — Que faut-il entendre par Humanités? — N'y a-t-il rien à changer dans l'Enseignement Moyen? — Enfin peut-on, sans les plus grands inconvénients, sans compromettre les Etudes moyennes préparant aux Etudes supérieures, remplacer les auteurs anciens par les auteurs modernes?

N. B. — Comme ce beau volume est avant tout une œuvre de propagande, il se vend chez l'Editeur M. Collée à Tongres et chez les principaux libraires à Louvain, à Bruxelles et ailleurs, au prix de fr. **0,50** ; envoi franco contre mandat ou timbres-poste.

Librairie Furne. — JOUVET ET Cie, Éditeurs 5, rue Palatine, 5, à Paris.

LE MAGASIN PITTORESQUE

FONDÉ LE 1er JANVIER 1833

Le *Magasin Pittoresque* est depuis un nombre considérable d'années, apprécié par le grand public du monde entier. La collection de cette magistrale publication constitue en même temps qu'une histoire complète des arts et des sciences, la genèse de la gravure sur bois.

L'année 1891 vient de paraître. En feuilletant ce volume, on retrouve, éclairée par une illustration artistique et soignée, tous les progrès que les féconds efforts des artistes, des savants, des chercheurs et des pionniers ont su réaliser depuis un an. Découvertes scientifiques, sciences naturelles, voyages, architecture, archéologie, nouvelles, *Le Magasin Pittoresque* a touché à tout avec un succès dont le nom de ses collaborateurs est un sûr garant, et se souvenant qu'il comptait en Belgique ses plus anciens et plus fidèles abonnés, il a fait reproduire à leur intention, superbement gravés, le Palais de Justice de Bruxelles, la Bourse et la chaire à prêcher de l'Église St André à Anvers, monuments dont l'architecture et l'art belges sont fiers à juste titre.

Enfin, pour que le *Magasin Pittoresque* fût complètement et régulièrement informé, l'administration à créé un *Supplément mensuel* où sont résumées toutes les communications faites aux différentes Académies des Sciences, de Médecine, des Beaux-Arts, des Sciences morales et politiques, des Inscriptions et Belles-Lettres ; toutes les inventions et découvertes récentes ; toutes les nouvelles géographiques relatives aux explorations, aux statistiques, aux missions, etc. Dans ce même supplément, une place est réservée à une revue bibliographique et à des problèmes arithmétiques et géométriques de nature à tenter la curiosité de la majorité de son public.

Le *Magasin Pittoresque* est donc absolument au courant de toutes les questions scientifiques et artistiques, et il y aurait tout au moins injustice à le taxer de suranné. Il est resté, par excellence, le journal de la famille, s'adressant aux personnes de tout âge, scrupuleux observateur de la plus sévère morale, et donnant satisfaction aux nouvelles et bien légitimes aspirations de ses nombreux lecteurs.

PRIX DE L'ABONNEMENT		PRIX DU NUMÉRO	
Paris	10 fr.	Paris	0 fr. 50
Départements	12 fr.	Départements et Union postale	0 fr. 60
Union postale	13 fr.		

Prix du volume broché (Paris, Départements et Union postale) . . 10 fr. »
— — cartonné . . . . . 11 fr. 50

Port en sus.

Collection — 50 volumes brochés, de 1833 à 1882 . . 350 fr.
Prix du volume brochés, de 1883 à ce jour . 10 fr.

Chaque volume pris isolément forme un beau livre de prix ou d'étrennes.

Envois d'argent en chèques ou mandat-poste, nets de tous frais au nom de MM. Jouvet et Cie, Éditeurs.

Librairie Furne. — JOUVET ET Cie, Éditeurs, 5, rue Palatine, 5, à Paris.

ÉTRENNES 1892

(NOUVEAUTÉ)

CONTES DES GRAND'MÈRES

Par XAVIER MARMIER (de l'Académie française)

Un beau vol. grand in-8°, ill. de 47 grav. dans le texte et de dix compositions hors texte par Mucha.

Broché. 12 fr. Relié en toile rouge, avec plaques or, noir et argent, tranches 16 fr. — Relié en demi-chagrin, tête dorée, coins, reliure d'amateur, 17 fr.

COLLECTION DE VOLUMES IN-4° ILLUSTRÉS

Prix broché, **5** fr. ; relié en toile rouge avec plaques or, noir et argent, tr. dorées, biseaux, **6** fr. **50**.

Dix volumes parus.

(NOUVEAUTÉ)

CONTES D'HIVER

Par ÉMILE RICHEBOURG.

Un volume illustré de 37 dessins par Ch. Crespin.

Dans la même collection.

L'EXPÉRIENCE DU GRAND-PAPA

Par ÉLIE BERTHET

Ouvrage couronné par l'Académie française.

Deuxième édition. — Un volume illustré de 101 gravures sur bois.

CONTES DU VIEUX PILOTE

par JEAN DE NIVELLE (Charles Canivet)

Un volume illustré de 35 gravures par Barillot, Buhot, Fouace, Guillemet, Lansyer, Montader, Ogden Wood.

LA TÂCHE DU PETIT PIERRE

par JEANNE MAIRET (Mme Charles Bigot)

Ouvrage couronné par l'Académie française

2e édition. Un vol. illustré de 46 gravures. Dessins hors texte de Ferdinandus.

CONTES DE LA MER ET DES GRÈVES

par JEAN DE NIVELLE (Charles Canivet)

Ouvrage couronné par l'Académie française

Un vol. ill. de 61 gravures par Ferdinandus, Guillemet.

LOUIS FIGUIER.

SUPPLÉMENT

AUX

MERVEILLES DE LA SCIENCE

OU DESCRIPTION DES INVENTIONS SCIENTIFIQUES DEPUIS 1870.

Deux superbes volumes grand in-8°, de 750 pages chacun, illustrés de 1036 gravures dessinées et gravées par les meilleurs artistes.

Supplément à la machine à vapeur ; aux bateaux à vapeur ; à la locomotive et aux chemins de fer ; aux locomobiles ; à la machine électrique ; au paratonnerre ; à la pile de volta ; à l'électro-magnétisme ; au moteur électrique ; à la galvanoplastie ; au télégraphe aérien ; au télégraphe électrique (téléphone) ; à la télégraphie sous-marine ; aux aérostats ; à la photographie ; aux poudres de guerre ; à l'artillerie moderne ; aux armes a feu portatives ; aux bâtiments cuirassés ; à l'art du chauffage ; au moteur à gaz ; aux phares ; le phonographe.

Prix de chaque volume broché, 10 fr. Cartonné en toile rouge, avec plaque or, tranches ébarbées. 13 fr. Relié en demi-chagrin, tranches jaspées. 14 fr. Relié en demi-chagrin, tranches dorées. 15 fr.

DE PARIS A PARIS. A travers les Deux Mondes.

(*Capitales et grandes villes*), par JULES GOURDAULT. Un volume grand in-8° jésus, illustré de 32 compositions hors texte d'après les dessins de HUBERT CLERGET, gravées sur bois par FABLET, et de 25 gravures sur bois intercalées dans le texte. Broché. 10 fr.

Relié en toile, avec plaque en plusieurs couleurs, tranches dorées, biseaux, 14 fr. ; — en demi-chagrin, plats toile, tranches dorées, 15 fr. ; — Reliure d'amateur, avec coins, tête dorée, 16 fr.

ÉDOUARD LABOULAYE

(DE L'INSTITUT)

DERNIERS CONTES BLEUS. — Un magnifique volume in-8° raisin, illustré de 149 dessins par H. Pille et H. Scott, et orné de 10 eaux-fortes hors texte, dessinées par H. Pille, et gravées par H. Manesse, ainsi que d'un portrait de l'auteur gravé sur acier. 12 fr.

Cartonné toile rouge, tranches dorées, 15 fr.— Relié demi-chagrin, tranches dorées, 15 fr. 75. Demi-chagrin, tête dorée, coins, 16 fr. 50.

CONTES BLEUS (*Quatrième édition*)

Un beau volume in-8° raisin, illustré de plus de 200 gravures dessinées par Yan' Dargent, gravées par les meilleurs artistes. 10 fr.

Cartonné toile pleine rouge, tranches dorées, 13 fr. — Relié demi-chagrin, plats toile, tranches dorées, 13 fr. 75. — Plats papier ; tête dorée, coins, 14 fr. 50.

NOUVEAUX CONTES BLEUS (*Quatrième édition*)

Un beau volume in-8° raisin, illustré de 120 gravures par Yan' Dargent, et d'un magnifique portrait sur acier. 10 fr.

Cartonné toile pleine rouge, tranches dorées, 13 fr. — Relié demi-chagrin, tranches dorées, 13 fr. 75. — Plats papier, tête dorée, coins, 14 fr. 50.

L'ALGÉRIE ARTISTIQUE ET PITTORESQUE

REVUE MENSUELLE ILLUSTRÉE

publiée sous la direction

de M. EUGENE LARADE

PRINCIPAUX COLLABORATEURS :

Alphonse Daudet. — Pierre Loti. — Guy de Maupassant. — François Coppée. — Paul Margueritte. — Paul Bonnetain. — Jules Lemaître.— Lys du Pac. — Ch. de Galland. — Hyacinthe Béraud. — Masqueray. — V. de Cottens. — A. Carbon. — Rodolphe Rey. — E. Dutillon. — L. Caffin. — N. Faucon.

Cette publication paraît en fascicule in-4° de 16 pages au moins, ornée de nombreuses illustrations dans le texte et hors texte, reproduites en teintes diverses par la photogravure. Cette revue se distingue par une finesse d'exécution et un caractère original qui lui assigne le premier rang entre les publications artistiques.

PRIX D'ABONNEMENT :

1 an : 36 fr. — 6 mois : 19 fr. — 3 mois : 10 fr.

S'adresser à MM. Gervais-Courtellemont & Cie, éditeurs à Alger, ou à la Société belge de Librairie, 16, rue Treurenberg, Bruxelles. Cette dernière maison envoie gratuitement sur demande un fascicule spécimen de l'*Algérie artistique et pittoresque*.

On souscrit à la

Société belge de Librairie.

Beste illustr. kathol. Zeitschrift!

Einladung zur Bestellung von

Alte und Neue Welt.

Illustriertes
Katholisches Familienblatt
zur
Unterhaltung u. Belehrung.

Monatlich 1 Heft von je 76 Quartseiten mit der zeitgeschichtlichen Beilage:
„Rundschau in Wort und Bild".
à 50 Pfg. oder 60 Cts.

Zu beziehen durch alle Buchhandlungen und Postämter.

Verlag von BENZIGER & Co.

Einsiedeln (Schweiz) **Waldshut** (Baden)

26. Jahrgang 1892.

Société belge de Librairie, 16, rue Treurenberg, Brnxelles

EN VENTE :

DICTIONNAIRE POPULAIRE
ILLUSTRÉ
D'HISTOIRE NATURELLE

COMPRENANT

LA BOTANIQUE
LA ZOOLOGIE
L'ANTHROPOLOGIE
L'ANATOMIE
LA PHYSIOLOGIE
LA GÉOLOGIE
LA PALEONTOLOGIE
LA MINÉRALOGIE

avec les applications de ces sciences

à l'Agriculture, à la Médecine
aux Arts et à l'Industrie

SUIVI DE

LA BIOGRAPHIE DES PLUS CÉLÈBRES NATURALISTES

PAR

J. PIZZETTA

OFFICIER D'ACADÉMIE, LAURÉAT DE L'INSTITUT

AVEC UNE INTRODUCTION

PAR

M. Edmond PERRIER

PROFESSEUR DE ZOOLOGIE AU MUSEUM D'HISTOIRE NATURELLE DE PARIS

Un fort volume in-4 à deux colonnes de 1200 pages, orné de 1750 gravures dans le texte. Prix : broché, 25 francs ; relié ; 30 fr.

Souscription permanente par fascicule de 2 fr. 50 ; par la poste, 2 fr. 75.

(*L'ouvrage comporte dix fascicules*).

Librairie catholique de Clermont-Ferrand (France)
M. BELLET ET FILS, EDITEURS, 4, AVENUE CENTRALE

IMITATION DES ANGES

par M. l'abbé CHARDON, vicaire général de Clermont

in-32 jésus broché, 2 FRANCS

Cet ouvrage est divisé en trois livres : Imitation des Anges dans leurs relations avec Dieu, avec l'homme-Dieu, avec l'Homme. — Chaque livre se divise en chapitres qui sont autant de méditations sur l'Histoire des Anges.

Après les Méditations viennent de nombreuses prieres qui en sont comme la conclusion adaptée aux divers besoins de la vie.

RÉPONSES CANONIQUES ET PRATIQUES

sur le gouvernement et les principaux devoirs des **Religieuses à vœux simples**

Par le R. P. MEYNARD, des Frères-Prêcheurs.

2e édition, revue et corrigée. — 2 vol. in-12 . . . . . 6 FR.

TRAITÉ DE LA VIE INTÉRIEURE

Petite somme de théologie ascétique et mystique d'après l'esprit et les principes de Saint Thomas d'Aquin.

par le R. P. André-Marie MEYNARD, des Frères-Prêcheurs.

Deuxième édition, revue et corrigée ; 2 volumes in-12, brochés . . . . 7 FRANCS

NOUVELLE ANNÉE EUCHARISTIQUE

OU PRÉPARATIONS ET ACTIONS DE GRACES POUR LA SAINTE COMMUNION

Par l'Auteur du MOIS DU SACRÉ-CŒUR

12e édition, revue et augmentée des Collectes

1 volume in-18 de 960 Pages, sur papier teinté, broché . . . 3 FR. 25

L'ENFANT DE MARIE

SES TITRES, SON ESPRIT, SES OBLIGATIONS

Par l'Auteur du MOIS DU SACRÉ-CŒUR

6me édition, 1 volume in-32 jésus broché . . . . . 2 FRANCS

MANUEL DE L'INSTITUTRICE CHRÉTIENNE

PAR UNE INSTITUTRICE

Approuvé par Mgr l'Évêque de Clermont

Joli volume in-32 raisin de 220 pages, broché . . . . 75 CENT.

Ouvrages du R. P. HÉBRARD, des Frères-Prêcheurs

L'**Oraison Dominicale**, expliquée et méditée par LOUIS DE GRENADE (tr, nouv.), suivie de la **Salutation Angélique**, commentée par le Bienheureux ALBERT LE GRAND (trad. abr.), 1 vol. in-32 raisin de 144 p. (couv, en deux coul.). Broché. » 50 Reliure toile. » 75

LE **Symbole des Apôtres**, expliqué par LOUIS DE GRENADE (traduction nouvelle), 1 vol. in 32 raisin de 160 pages (couverture en deux couleurs). Broché, » 50 Reliure toile. » 75

E. PLON, NOURRIT et Cie, Imprimeurs-Éditeurs, 8 et 10, rue Garancière, Paris.

LA NEUVAINE DE COLETTE

Illustrations par Émile BAYARD

Un beau volume in-8°, illustré de 66 dessins gravés par GUILLAUME.
Prix : broché, 15 fr. ; élégante reliure, fers spéciaux, 20 fr.

LES CONTES DE LA GRANDE SOEUR

Illustrations par Marie SEYMOUR-LUCAS

Un joli volume in-8°, illustré de 85 dessins en noir et en couleurs, gravés par GUILLAUME. Prix : cartonné, 6 fr.

LE P. CHARLES CLAIR, S. J.

LA VIE DE SAINT IGNACE DE LOYOLA

Grand in-8° colombier, de 470 pages, renfermant 15 planches en taille-douce, hors texte, eaux-fortes et héliogravures, et de nombreux dessins. Prix : br., 20 fr., cart., tr. dor., fers spéciaux, 21 fr. ; 1/2 rel., tr. dor., 25 fr. ; 1/2 rel. amat., avec coins, tête dorée, 27 fr.

MÉMOIRES

DU

GÉNÉRAL DE MARBOT

TOME Ier. — **Gênes. — Austerlitz, — Eylau.**
TOME II. — **Madrid. — Essling. — Torrès Vedras.**
TOME III. — **Polotsk. — La Bérésina. — Leipzig. — Waterloo.**

Prix de chaque volume, avec portrait et héliogravure . . . 7 fr. 50
L'ouvrage complet en reliure demi-chagrin avec écrin renfermant les trois volumes, prix . . . . . 32 fr. 00

A LA DÉCOUVERTE DE LA RUSSIE

par Nick BÉNAR

Illustrations de CARAN D'ACHE et GUILLAUME

Un bel album in-4°, prix . . . . . 3 fr. 50

ADSUNT
LIBRI
PAUCI
BONI
NITIDI.

Georges BRUNOX, successeur de Daffis (Bt en 1857)

Librairie du Bibliophile — Spécialité de beaux Livres

7, RUE GÉNÉGAUD, près le Pont Neuf, PARIS

Dernière acquisition de solde

AFFAIRE ABSOLUMENT EXCEPTIONNELLE

20 fr. au lieu de 75 fr.

LES 3 VOLUMES

Cette collection présente un luxe typographique sans précédent. « Tout le clan des amateurs a été enthousiasmé. Ces jolis dessins délicieusement enluminés et tirés apparaissent sur le vélin du papier avec un charme indiscutable. »

OCTAVE UZANNE.

COLLECTION LAHURE

PRIX UNIQUE

(Grand prix d'Honneur)

DU LIVRE

CHRONIQUES DU TEMPS PASSÉ

CONTE DE L'ARCHER

Avec aquarelles de Poirson

« Le texte du spirituel Armand Silvestre est emprunté à une chronique du temps de Louis XI, qu'il a su finement approprier au goût du jour. »

COLLECTION COMPLÈLE

EN

3 VOLUMES IN-8

TIRÉS A PETIT NOMBRE ET ORNÉS DE

80 AQUARELLES.

Dans le texte et hors texte

PARIS A SAINT-CLOUD PAR MER

et retour de Saint-Cloud à Paris par terre

Avec aquarelles de Jeanniot

Contes Chinois

Avec aquarelles de Poirson

Chaque volume peut représenter un joli cadeau, élégant, artistique et luxueux

---

ENGUERRANDE

PAR

Émile BERGERAT

SUR HOLLANDE :

7 fr. 50 au lieu de 30 fr.

SUR WHATMAN :

9 fr. 45 au lieu de 40 fr.

Avec portrait de Bergerat, buriné par Lefort, *Deux* compositions d'Auguste Rodin et signature autographe d'Emile Bergerat et des éditeurs à chaque exemplaire.

Edition de très grand luxe imprimée à 601 exemplaires numérotés à la presse. 1884. In-4.

« Cette œnvre dramatique, d'un éclat éblouissant, enchantera les délicats, les penseurs, les femmes, tous les artistes... Les scènes où elle éveille les plus profondes, les plus délicieuses sensations, je n'en sais pas dans aucun théâtre qui soient plus complètes et plus belles. Ses éditeurs ont donné à ENGUERRANDE toutes les splendeurs... » TH. DE BANVILLE.

«..... Tout cela est d'une facture prodigieuse... Ma conclusion ? c'est que j'aime *Enguerrande* comme un joyau d'un travail précieux et infini, c'est un chef-d'œuvre... »

JULES LEMAITRE, *Journal des Débats*, 24 août 1891.

MÉMOIRES — JOURNAUX — CURIOSITÉS DE LESTOILE. **Ed. Jouaust**

Je rappelle que je vends les tomes V à X (inclus) formant, complet, le

JOURNAL DU RÈGNE DE HENRI IV, pour **9** francs au lieu de **90** francs.

N.-B. — *Ce prix ne représente même pas celui du papier à la forme employé.*

Envoi gratis de mon catalogue de Publications de luxe (dont, par suite de la crise de la librairie, j'ai acquis les soldes) pour Bibliophiles, pour Cadeaux, etc. vendus avec des rabais de 75 à 90 %.

THE GRAPHIC

Contient des illustrations relatives à tous les évènements du jour et des dessins exécutés par les meilleurs artistes de notre époque. Ce journal occupe le premier rang parmi les publications illustrées anglaises. Il paraît chaque semaine, et se trouve en vente le samedi aux prix de 75 centimes le nº (abonnement : 42 fr. par an, 44 fr. pour la province), à la

Société belge de Librairie, 16, *rue Treurenberg*, *Bruxelles*.

THE DAILY GRAPHIC

est le *seul journal illustré du matin* paraissant dans le monde. Ses illustrations et ses nouvelles s'attachent à tous les évènements du jour. Son grand succès s'explique surtout par le charme que les nombreux dessins ajoutent à ses nouvelles télégraphiques et autres.

On s'abonne au prix de 60 fr. par an, à la

Société belge de Librairie, 16, *rue Treurenberg*, *Bruxelles*.

Vient de Paraître :

NUMÉRO DE NOEL

DE

L'ILLUSTRATION

Formant un magnifique album, illustré en couleurs, format in-4º colombier (34 *c. sur* 42 *c.*)

—

SOMMAIRE :

Vieille Légende, par M. ÉDOUARD PAILLERON, de l'académie française, illustrations de CARAN D'ACHE.

La Crèche de Béguinage, nouvelle par M. RODENBACH.

Aux Petits Enfants, berceuse, poésie de M. ALPHONSE DAUDET, Musique de M. FOCK.

Une Ruine et une Légende, nouvelle, par M. HUGUET.

Une Soirée d'etudiants en Russie, dessin de M. KAMINSKI.

LES FÊTES DE NOEL ET DU JOUR DE L'AN :

Le Jour de l'An en Arménie, fac-simile d'aquarelle, par DE HAENEN.

Noël en Russie : le Choix d'une Fiancée, fac-simile d'aquarelle par le même.

Le Jour de l'An aux Indes : la Fête de l'Avurudu, à Ceylan. id. par le même.

La Nuit de Noël en Bretagne, par le même.

Noël dans l'Ukraine ; le Mystère de la Nativité célébré par les Enfants, dessin de JANKOWSKI.

—— les Mascarades enfantines, par le même.

La Bonn' ânaie flamande, dessin de Mars.

L'Oncle de Sucre, par le même.

La Saint Sylvestre à Berlin, par le même.

Le Meister, par le même.

L'Attente de l'année nouvelle, à Londres, par le même.

La Bonne Année à Francfort, par le même.

Les Bonnets Turcs, par le même.

AU THÉATRE-FRANÇAIS, planche en couleurs, J. Béraud.

RETOUR DE BAL, planche en couleurs, d'après Jankowski,

UN CAS GRAVE, planche en couleurs, d'après Adrien Marie.

INSOUCIANCE, planche en Conleurs. d'après Zezzos.

SUPPLÉMENT HORS TEXTE :

LES INSÉPARABLES, d'après le tableau D'ADRIEN MARIE

Magnifique reproduction en couleurs, propre à l'encadrement, mesurant 94 centimètres sur 75 centimètres.

PRIX DU NUMÉRO : 2 FR. 50

Ce numéro est distribue gratuitement à tous les abonnés

Librairie Générale Ch. TALLANDIER, rue de la gare, Lille

NOUVELLE COLLECTION DE VOLUMES

ÉTRENNES 1891

Format in-8 Jésus (0,30 sur 0,21)

Éditions de grand luxe tirées sur un très beau papier avec nombreuses gravures sur bois dans le texte, hors texte et eaux fortes.

Charue volume broché net . . . . . 10 fr.
— — richement relié avec plaque net . . 13 fr.

PAUL ET VIRGINIE par **BERNARDIN de SAINT-PIERRE.** Compositions et dessins de **Maurice LELOIR.** Douze compositions hors texte sur beau papier teinté du Marais, gravées par **Jules HUYOT.** — Dessins du texte (environ 120) gravés sur bois par **A BELLENGER, Jules HUYOT** et **L. ROUSSEAU.** — Impression sur beau papier vélin.

M. Maurice Leloir a su, avec son talent primesautier et délicat, interpréter le chef-d'œuvre de Bernardin de Saint-Pierre, qui a déjà fait les délices de tant de générations, en lui donnant une nouvelle consécration artistique par le charme de ses compositions et la vie qu'il a su donner aux personnages de cette touchante histoire.

LA SEINE A TRAVERS PARIS par **SAINT-JUIRS.** Volume illustré de plus de **250 Dessins** à la plume ou teintés, exécutés d'après nature par M. **G. FRAIPONT. Dix-sept** aquarelles hors texte complètent cette illustration d'un effet très pittoresque. — Impression sur beau papier vélin.

Ce livre est le résultat d'une série de voyages d'exploration entrepris par un peintre et un écrivain sur les berges et les quais de Paris. Par le crayon et par la plume, ils ont voulu fixer la physionomie si particulière des dessous de ponts, la vie des braves gens et des bandits qui vivent le long de la Seine, en un mot, toutes les beautés saisissantes et toutes les horreurs pittoresques qu'ils ont rencontrées chemin faisant. Vraiment nouveau et curieux, cet ouvrage, qui évoque avec discrétion le passé dramatique de la Seine, palpite de la vie d'aujourd'hui, de cette vie intense dont les berges et les quais s'embellissent aux heures claires en attendant que l'ombre les livre aux va-nu-pieds. Il s'adresse à ceux qui aiment Paris.

NOS OISEAUX par **André THEURIET. Cent-dix** compositions de **GIACOMELLI** gravées par **Jules HUYOT.** Tirage dans le texte et hors texte. — Impression sur beau papier vélin.

Cet ouvrage contient l'histoire intime et pittoresque de ces musiciens des bois et des vergers qui sont devenus nôtres par le voisinage et l'éducation : le rossignol, l'hirondelle, le rouge-gorge, le moineau, la fauvette, le merle, le chardonneret, etc., qui enchantent nos promenades ou égayent nos logis. L'auteur et le peintre se sont attachés à rendre d'une façon saisissante les attitudes et les mœurs de ce petit monde ailé et charmant.

André Theuriet, le conteur et l'humoriste de *Sous Bois*, nous a apporté le précieux concours de son fin talent d'observateur et de sa fantaisie de poète forestier.

Hector Giacomelli, l'incomparable artiste, qui connaît le mieux la vie intime des oiseaux, des plantes, des insectes, a présenté avec une variété merveilleuse chaque type d'oiseau dans ses aspects multiples.

LA VIE RUSTIQUE par **André THEURIET**. Cent dix-huit compositions de texte et hors texte d'après les magnifiques fusains inédits de **Léon LHERMITTE**, gravées sur bois par **Clément BELLENGER**. — Impression sur beau papier vélin.

M. André Theuriet, dans ses récits intimes, nous fait assister aux occupations multiples de la Ferme, des Semailles, de la Fenaison, de la Moisson, des Vendanges, etc. Puis l'auteur nous conduit dans la forêt, chez les Sabotiers, et les Charbonniers, ; et dans d'autres pages plus profondes d'observation il raconte les mœurs au village, l'École, les Fiançailles, la Fête du pays, la Vieillesse et la Mort.

M. Léon Lhermitte, le grand peintre des moissons, a bien voulu, dans une nombreuse suite de fusains et de croquis inédits, d'une exécution magistrale retracer toutes les scènes grandioses, familières et poétiques de la vie des champs. Ce sera un régal pour les délicats de posséder, réunies dans un même ouvrage, ces admirables compositions du maître si justement célèbre, encadrant le texte d'André Theuriet, le poète original et le conteur des champs et des bois.

André THEURIET

LE SECRET DE GERTRUDE

Illustré de soixante-quinze compositions, par Emile ADAN.

Cette simple histoire, écrite il y a plus de quinze ans, est une œuvre saine et morale dont les péripéties ont tenté le crayon du peintre Emile Adan.

L'Illustration a été conçue et peinte sur les lieux mêmes, car l'artiste et l'auteur voulant donner à cette publications un caractère de vérité et de couleur locale, ont parcouru ensemble les vallées de l'Argonne jusqu'à Bar-le-Duc. M. Theuriet signalant à M. Adan les sites et les personnages au milieu desquels se déroule ce roman vrai, d'un charme exquis, pouvant être lu et regardé par tout le monde.

Un beau volume in-8° Jésus (0.30 sur 0.21) Édition de grand luxe dont l'illustration comporte 60 bois dans le texte gravés par **J. HUYOT** et 12 grandes compositions hors texte gravées à l'eau forte par **A. BOULARD**.

Broché . . . . . — Net **12** fr.
Relié, fers spéciaux . . . . . — Net **15** fr.

Ces cinq volumes sont le grand succès de vente de cette année. Ils se trouveront bientôt entre toutes les mains n'étant comparables **comme prix** *avec aucun autre ouvrage du même genre.*

——

Envoi franco du catalogue analytique de nos ouvrages de grand luxe à prix exceptionnels pour Étrennes et Cadeaux.

Ouvrages pour le mois de Novembre

PORTMANS (P. Fr. A. M.) des Frères Prêcheurs.

Les Ames du Purgatoire secourues par le Saint Rosaire ou les plus belles des prières et les plus grands des mystères appliqués aux fidèles défunts. Un beau vol. de 300 pages, in-32.

Broché. »,82

Relié en percale noire tranche rouge, 1,00

La pitié filiale et la charité fraternelle nous ont inspiré ces pages : ces mêmes sentiments, espérons-nous, les feront lire et goûter. Quel homme en ce monde n'a à pleurer sur la tombe d'un père, d'une mère, d'un frère, d'une épouse, d'un ami au moins? Il trouvera, en parcourant ce livre, ce que nous y avons trouvé nous-mêmes en l'écrivant : une consolation et un secours : une consolation pour le cœur qui saigne, un secours pour les âmes bien-aimées de ceux qui ne sont plus.

Qu'on ne s'étonne pas de cette assurance que nous donnons. Ce que nous proposons au pieux lecteur, c'est de méditer, en les appliquant aux fidèles trépassés, les plus belles des prières et les plus sublimes des mystères : nous avons nommé l'Oraison Dominicale et la Salutation angélique d'une part, les mystères du Très Saint Rosaire de l'autre.

Après un acte de foi à l'existence du Purgatoire, d'après le Symbole des Apôtres, nous appliquerons aux trépassés l'unique formule de prière que Jésus-Christ nous ait enseignée. Voulons-nous toucher puissamment son *Cœur* en faveur des âmes souffrantes, répétons-la cette prière et elle hâtera pour elles l'heure de la délivrance. Voulons-nous connaître les pensées, les sentiments, les souffrances des exilées du Purgatoire? méditons encore l'Oraison Dominicale : elle est la prière des vivants et des morts. Dante, qui fut à la fois un grand poète et un grand théologien, dans la divine Comédie, commence le onzième chant de son Purgatoire par les paroles du *Pater*, qu'il place sur les lèvres des âmes souffrantes.

Après avoir prié le Père qui est au Ciel, dans l'intérêt des âmes créées par Lui, comment oublier celle que le *Cœur* de Jésus nous a donnée pour mère et qui est à la fois reine du Ciel, de la terre et du Purgatoire ? Dante encore fait saluer Marie par les âmes qui souffrent au lieu d'expiation pour les fautes de la vie, et Dante ne s'est pas trompé. Du fond de leur sombre prison, les défunts invoquent la T.-S. Vierge. Le lecteur jugera si les paroles inspirées de l'*Ave Maria* ne répondent pas aux sentiments que la puissance et l'amour de Marie répandent dans les cœurs.

Restent les mystères de la Couronne de Marie, les plus grands et les plus féconds de notre sainte religion. Peut-on les appliquer aux habitants du lieu d'expiation? Il n'y a pas de doute. L'Eglise est une : qu'elle soit glorieuse comme au Ciel, militante comme en ce monde, ou qu'elle souffre comme au Purgatoire l'Eglise forme un corps mystique, dont le Christ est le chef, et dont les fidèles trépassés sont les membres, au même titre que les saints qui règnent au Ciel et nous qui luttons sur la terre Or, d'après l'Apôtre ce qui est arrivé au Christ, qui est la tête, se renouvelle pour chacun des membres. Il y a donc pour les âmes du Purgatoire des joies, des amertumes, des gloires, qui répondent aux allégresses, aux douleurs et aux triomphes du Seigneur Jésus : c'est ce que le lecteur trouvera dans la méditation, au point de vue du Purgatoire, des mystères joyeux, douloureux et glorieux du Rosaire.

En suivant ce modeste petit livre, l'ami des âmes du Purgatoire pourra ainsi passer saintement le mois de Novembre qui leur est consacré, et nourrir son cœur du souvenir de ceux qu'il a tant aimés.

— **De Zielen des Vagevuurs**, par le R. P. Portmans, est la traduction de l'ouvrage précédent.

Devotie tot de zielen des Vagevuurs, 64 blabz. Vertaald door Pater H. THEELEN, Redemptorist.

Prijs, »,15

— **Het Vagevuur en de Hemel** overwogen op den weg van Kalvarië door Pater Bronchain, uit het fransch vertaald.

Prijs, »,08

MALINES ANCIEN (OUD MECHELEN) *édition de grand luxe* par A. Van Assche. 12 livraisons contenant chacune 5 ou 6 vues dont une en couleur et les autres en noir. Prix : fr. 2.40 la livraison.

Ouvrages pour l'instruction primaire et moyenne

Les nouveautés sont marquées d'un astérisque (*)

ALEXIS M. G. *Petite géographie*, 62 pages, broché. 0,15

— *Kleine aardrijkskunde*, broché, 0,20

— *Géographie* des écoles primaires, cartonné, 0,75

— *Géographie-atlas des commençants* (texte et cartes), brochure solide, 0,65. Le même. En FLAMAND, même prix.

— * *Cours moyen de géographie*, 300 pages avec cartes.

— *Manuel de géographie*, (1er partie) cours supérieur, cart., 1,50 ; (2e partie), cart. 1,80
— *Atlas des provinces belges*. 0,50
— *Exercices cartographiques*, 5 cahiers à 0,12 chacun.
— *Carte murale scolaire de Belgique.*
— * *Carte murale scolaire de l'Etat indépendant du Congo.* — En une feuille grand-Univers, de 1 mètre de hauteur sur 1 m. 50 de largeur. Coloriée. Montée sur toile avec bâtons, 8 francs, en feuilles fr. 2,50.

DAMSEAUX. *Histoire de la Pédagogie*, in-8° de VII-592 pages, broché. 4 »

DEFAYS L. *Méthode de lecture, d'écriture et d'orthographe* à l'usage des commençants. 1er livre, broché (édition litho-typographique), 32 pages, 0,10 ; 2e livre broché, 36 pages, 0,10; 3e livre broché, 46 pages. 0,15
— *Exercices orthographiques*, 0,10
— *Livre de lecture*, division inférieure, 16e édition, vol. in-12 de 128 pages, 0,60 ; division moyenne, 17e édition, vol. in-12, de 160 pages 0,65 ; division supérieure, 16e édition, vol. in-12 de 224 pages. 0,80
— *Cours d'histoire nationale*, mis en rapport avec le programme officiel, cartonné. 0,80
Le même EN FLAMAND.

DESTEXHE et MARCELLE (Mlles). *Economie domestique*, hygiène et alimentation, rédigé conformément au programme officiel, broché, 2,00 ; élégant cartonnage doré, 2,25
— *Notions élémentaires*, broché, 0,60, les mêmes EN FLAMAND, même prix,

* DESTEXHE. *Grammaire française*, destinée aux élèves des écoles primaires belges, ouvrage conforme au programme officiel. Théorie et pratique. Prix : Degré inférieur 1 vol. in-32 de 32 p. broch. solide 0,25. — Degré moyen 1 vol. in-12 de 106 p. cartonné 0,65. — Degré supérieur 1 vol. in-12 de 96 p. cartonné, 0,65

* GENON. *Les incidents de la vie scolaire. Exercices de style épistolaire*, destinés aux élèves de la division supérieure des écoles primaires, des écoles d'adultes et des sections préparatoires annexées aux établissements d'enseignement moyen. — Partie du maître, contenant plus de 190 sujets dont une centaine sont développés avec sommaire en regard, des analyses littéraires et le résumé de chaque lettre modèle. (Imitations, applications), Prix ; 1, »
Partie de l'élève Comprenant 160 sujets, dont 21 sont développés. Prix ; 0,20

* GEORGEN. *Cours introductif à l'étude de la langue allemande*, à l'usage des établissements d'instruction moyenne et des écoles normales primaires.
Prix cartonné. 1,80

HISTOIRE DE BELGIQUE ET TABLEAUX, 24 planches en chromolith. de 60 × 45 c, représentant les principaux faits de l'histoire nationale, prix en feuilles. 15,00 ; collée sur carton en vernis avec anneaux. 22, »

* HOUDREMONT. *Handbuch der deutschen Sprache*, für französisch sprechende Anfänger, zunächst für die unteren Klassen des mittleren Unterrichtes. 1 volume de 220 pages, cartonnage, toile anglaise pleine. 1,50
— *Praktisches Lesebuch nebst Anhang* zunächst für die unteren Klassen des mittleren Unterrichtes. 1 vol. in-16 de 188 pages relié parcale noire pleine.
(Sans 13e] 1,25

KLOTH J. *Allemand facile* (l') cours élémentaire de langue allemande, 1e partie, 1 volume in 12 de 142 pages, relié percale pleine 1,50 ; 2e partie, 1 vol. in-12 de 166 pages, relié percaline pleine. 1,75

LALLEMAND et MOUZON. *Biographies tirées de l'histoire générale*, 1re partie : I. L'Orient. — II. La Grèce. — Rome, 1,10 ; 2e partie : I. Moyen-âge. — II. Temps modernes — Epoque contemporaine. 1,20
Aperçu général de l'histoire universelle, in-12 de 112 pages, cartonné. 1, »
— *Atlas de géographie historique*, prix. 1 50
— *Précis de l'histoire universelle*, in-12, 258 pages, cartonné. 2, »
— *Cours d'histoire de Belgique*, in-12 de 310 pages, cartonné. 2, »
— *Précis de l'histoire de Belgique*, à l'usage des écoles primaires, cartonné, 0,80. Les mêmes EN FLAMAND.

* REINERDING. *Grammaire allemande* (cours théorique et pratique de) ; un volume in-8° de VIII-320 pages Prix ; broché 2 fr., cartonné toile anglaise pleine. 2,40

ROBYNS. *Nieuwe schrijfleesmethode*, 1e stukje, 0,20 ; 2de stukje, 0,20 ; 3de sukje, cart. 0,46
— *Nieuw leesboek* voor volksscholen. Eerste deel, in-12, van 157 bladz. gecartonneerd, 0,60 ; tweede deel, 0,75 ; derde deel. 1.05
— *Nieuwe Leergang* voor het onderwijs in de Fransche taal, boekdeel in-12 ; eerste deel, gecartonneerd, 0,56 ; tweede deel gecartonneerd. 0,76
— *Aritmétique des écoles primaires*, nouvelle édition. Division inférieure, 1re section, in-12 de 24 pages, broché, 0,15 ; 2e section. in-12 de 40 pages, broché, 0,20 ; les deux sections réunies cartonnées, 0,40 ; division moyenne 0,60 ; division supérieure, in-12 de 118 pages, cartonné, 0,70. Les mêmes EN FLAMAND, mêmes prix,
— *Rekenkunde der lagere scholen*, handboek des Meesters, in-12 van 270 bladzijden, gecartonneerd. 2,35
— *Nederlandsche Spraakleer* met toegepaste oefeningen ; boekdeel in-12, gecartonneerd. 1, »

* SALÉ. *Recueil de Méditations* ou *courtes réflexions* pour chaque jour de l'année, à l'usage des jeunes gens. Très beau vol. de XII-454 pages, grand in 12, Prix : Broché, fr. 1,25 ; relié, fr. 1,70 ; les 7 exemp. brochés (franco) fr. 7,50 ; les 15 exemp. brochés (franco). 15, »

SCHUTTRINGER. Exercices de dessin en 4 cahiers grand in-4° à 0,15 le cahier.
Histoire de Belgique (manuel d') in-12, de 140 pages, avec 6 cartes et 36 gravures, cartonné 0,85. Le même EN FLAMAND, même prix.

ALMANACHS ET NUMÉROS-NOEL

(en vente à Société belge de Librairie, 16, rue Treurenberg, Bruxelles)

Almanach-Kneipp . . . . . 70 centimes.

Almanach à 50 centimes :

Almanach des missions.
— des familles chrétiennes.
— des Sacrés-Cœurs.
— du bon catholique.
— des enfants.
— de l'ouvrier.
— des Chaumières.
— (Triple) Mathieu de la Drôme.
— du savoir vivre.
— de la Révolution.

Almanach de la santé.
— du jardinier.
— du cultivateur.
— de l'agriculture.
— Gressent (agricole).
— de N.-D. du S.-C.
— — (en flamand).
— de N.-D. de Lourdes.
— du Pélerin.
— Maria-Almanak.

Almanach catholique de Belgique.	fr.	1.00
— (édition de luxe).	»	3.00
— (avec chromolithographies).	»	5.00
Almanach de la jeune fille chrétienne.	»	1.00
— (cartonné).	»	1.25
— (double) de Liége.	»	0.10
— mignon.	»	0.05
— de l'atelier.	»	0.20
Annuaire Mathieu de la Drôme.	»	1.00

Almanach des célébrités contemporaines.	fr.	1.00
— de la chasse illustrée.	»	1.00
— pittoresque.	»	0.40
— de l'ouvrier wallon.	»	0.10
— Tom pouce.	»	0.05
— de la propagation de la Foi.	»	0.20
Double almanach Mathieu de la Drôme.	»	0.30

Etrennes catholiques : 15 centimes

Figaro-Noël.	3.50	Father Christmas.	1.50
Illustration Noël.	2.50	Illust. Lond. News Christmas.	1.50
Paris-Noël.	3.50	Chatterbox-Christmas.	1.50
Yule Tide.	1.50	Pictorial world Christmas.	1.50
Graphic-Christmas.	1.50	Ill. Sporting News Christmas.	1.50
Black et White Christmas.	1.50	Harpers magazine Christmas.	1.50
Moderne Kunst Weinachtsnr.	4.00	Assortiment de calendriers à effeuiller.	

Almanach de Gotha 8 fr. 50

BIÈRES DES FLANDRES

Uitzet et double Uitzet.

Bières de table, premier choix par fûts de 6, 12 et 24 frs.

La bouteille 18 cmes.

Double Uitzet, la bouteille 22 cmes.

Troch Bier (Bière blanche très rafraîchissante), 20 cmes la bouteille.

Selon le désir des clients on livre également cette bière en fûts.

Stout des Flandres en fûts et en bouteilles.

Bière hygiénique très pure faite avec des matières de toute première qualité.

Convient surtout aux personnes faibles et aux convalescents.

Ces bières sont exemptes de tout mélange et peuvent subir l'analyse la plus minutieuse.

Seul dépôt PIERRE TROCH, QUAI AU FOIN, 45.

Ces bières sont à déguster à THE YORK HOUSE, rue FOSSÉ-AUX-LOUPS, 8, BRUXELLES.

Grande Épicerie des Galeries St-Hubert

MAISON MAUSSION

Rue de la Montagne — Bruxelles

—

Spécialités de Cafés verts et torréfiés, Chocolats, Thés, Vanilles, Conserves de Légumes et Poissons.

—

PATES ALIMENTAIRES ET FRUITS SECS

—

GRAND ASSORTIMENT

DE

BISCUITS ANGLAIS, PICKLES ET SAUCES ANGLAISES

VINS FINS, SPIRITUEUX, LIQUEURS, BIÈRES, CHAMPAGNES

—

LE PETIT BEURRE L. U. Nantes

BISCUIT FRANÇAIS SANS RIVAL

Exigez L. U. sur chaque biscuit pour éviter toute contrefaçon

—

BISCUIT DE CHIEN « TRY IT »

NOURRITURE RATIONNELLE ET HYGIÈNIQUE

Exigez TRY IT sur chaque biscuit

—

EAU DE VICHY SOURCE LÉON ST YORRE

Souveraine contre les maladies du foie, de l'estomac, diabète, gravelle, etc. LA MEILLEURE et 20 o/o meilleur marché que les autres.

—

Envoi franco Belgique pour toute commande de 30 fr. (sucre excepté)

—

LIVRAISON A DOMICILE

—

Téléphone 557

B R U X E L L E S

24, RUE DES FRIPIERS, 24

MAISON DE CONFIANCE

PIANOS

P. RIESENBURGER

Location, Vente, Echange, Accord et Réparations

Tous les **PIANOS RIESENBURGER** sont à cordes croisées, cadre en fer d'une pièce, mécaniques Iserman à double répétition, et sont ***garantis pour 10 années*** sur facture.

Seul dépositaire des célèbres et renommés

PIANOS RUD. IBACH SOHN

MAISON FONDÉE EN 1794

LA PLUS ANCIENNE FABRIQUE DE PIANOS DU MONDE

PRIX COURANT SUR DEMANDE

REMISE AUX COMMUNAUTÉS RELIGIEUSES

FOURRURES

Pelz et Malbach

Telephone 372.

27 Rue de Malines.

BRUXELLES.

MAISONS D'ACHATS

PARIS. LONDRES.

MOSCOU.

REVUE BIBLIOGRAPHIQUE BELGE

Les Ouvrages belges dont le titre seul est renseigné dans ce numéro seront analysés dans un numéro prochain.

THÉOLOGIE — APOLOGÉTIQUE

LESSIUS (R. P.), S. J. — **Les perfections divines.** Traduit du latin par un ancien vicaire général. *Bruxelles, Société belge de Librairie.* 2 volumes in-12 de XXIV-550 et 600 pages. Prix : 7 fr. 50.

Le Père Léonard Lessius ou Leys, né à Brecht, le 1er octobre 1554, et mort à Louvain en odeur de sainteté au collège de la Compagnie de Jésus en 1623, a laissé des ouvrages théologiques de haute valeur, parmi lesquels on distingue surtout le *Traité des Perfections divines*, écrit avec suavité, élégance et profondeur. C'est ce traité qui vient d'être traduit en français par une plume très exercée, qui a su si bien rendre la phrase latine qu'on ne s'aperçoit pas qu'on lit une traduction.

Le *Traité des Perfections divines* est à la fois une œuvre de haute métaphysique et de haute piété.

C'est une théodicée dégagée des formules sèches et arides de la scholastique, écrite avec l'onction de la piété et destinée aux personnes sérieuses qui désirent se détacher des choses périssables et s'élever à la contemplation de la vie divine. Rien, dit Lessius, ne détourne tant l'âme des choses caduques et passagères et ne l'enflamme plus vivement du désir des biens célestes et éternels que la méditation des perfections et des opérations divines. A l'homme, voyageur sur cette terre, elle procure comme un avant-goût des joies célestes ; comme par un

---

Tous les ouvrages annoncés peuvent être envoyés contre remboursement ou contre envoi du montant en mandat ou en timbres-poste. — Adresser les demandes à M. Oscar Schepens, Directeur de la Société belge de Librairie, rue Treurenberg, 16, à Bruxelles.

—

En dehors des ouvrages appréciés dans cette REVUE, *la Société belge de Librairie n'entend pas recommander les livres simplement annoncés.*

avancement singulier de félicité éternelle, elle lui apprend à vivre dès maintenant au milieu des hommes, comme il devra vivre à jamais dans la société des anges.

L'auteur traite en quatorze livres de l'infinité de Dieu, de son immensité, de son immuabilité et de son éternité, de sa toute-puissance, de sa sagesse, de sa bonté et de son amour, du domaine de Dieu, de sa providence, de sa miséricorde, patience, mansuétude et clémence, enfin de la justice de Dieu et de ses œuvres, c'est-à-dire de la justice qui punit et récompense. Le dernier livre considère Dieu comme notre fin dernière. T. L.

PHILOSOPHIE — MORALE

HARLEZ (Mgr C. DE). — **Les Religions de la Chine.** Aperçu historique et critique. *Leipzig*, *Gerhard*. 1 volume in-8° de 270 pages. Prix : 6 fr.

MERCIER (Mgr D.), professeur à l'Université de Louvain. — **Cours de Philosophie. Tome II : La Psychologie.** *Bruxelles*, *Société belge de Librairie (Louvain, Peeters-Ruelens)*. 1 volume in-8° de 511 pages avec 2 planches hors texte. Prix : 6 fr.

SCIENCES JURIDIQUES ET POLITIQUES

Alsace-Lorraine (l'), **devant la France, l'Allemagne et le monde civilisé.** *Bruxelles*, *Société belge de Librairie*. 1 volume in-8° de 170 pages. Prix : 2 fr.

Brochure très suggestive. Tout n'y est pas à prendre, mais que de choses vraies, que d'aperçus vraiment neufs !

L'auteur connaît l'histoire et il est philosophe avec originalité. Aussi sa politique est-elle de qualité rare. Il ne se contente pas de démontrer qu'affranchir l'Alsace-Lorraine constitue une question de nécessité, d'égalité et de tranquillité publique. Il remonte aux causes et déduit les effets avec une merveilleuse sagacité.

Bien entendu, nous ferons nos réserves quant au chauvinisme qui trouble la vue de cet esprit distingué. M.

BELTJENS (GUSTAVE), conseiller à la Cour d'appel de Liège. — **Encyclopédie du droit civil belge.** Première partie : Code civil annoté d'après les principes juridiques, la doctrine des auteurs belges reproduite ou analysée, les décisions des tribunaux et des cours de Belgique de 1814 à 1891. Préface par *Edmond Picard*, avocat à la Cour de Cassation. Tome II (art. 711 à 1369). — 5e livraison. *Liége*, *Godenne*. In-8°, 160 pages à 2 colonnes. Prix : 5 fr. (la livraison de 10 feuilles.)

La cinquième livraison de cette importante et utile *Encyclopédie* ouvre le Tome II qui renfermera la matière des articles 711 à 1369 du Code civil. La présente livraison ne le cède en rien aux précédentes, ni au point de vue de l'abondance des matériaux mis en œuvre,

ni au point de vue du choix judicieux des citations. L'importante matière des successions s'y trouve annotée presque complètement. La marche rapide de la publication en augmente singulièrement le prix. Lorsqu'elle sera terminée, les praticiens posséderont un rapide et précieux instrument de travail. J. G.

Droits (les) **d'entrée sur les céréales** par Charles D. *Bruxelles*, *Imp. Lesigne*. Brochure in-18 de 20 pages. Prix : 25 centimes.

FRANCOTTE (Dr Xavier), professeur à l'Université de Liége. — **L'Anthropologie criminelle.** *Liége*, *Nierstraz*. 1 volume in-12 de 368 pages, avec figures intercalées dans le texte. Prix : 3 fr. 50.

Les conclusions de l'école d'anthropologie criminelle fondée par Lambroso émeuvent à juste titre tous ceux qui, croyant au libre arbitre de l'homme, considèrent la répression des crimes comme une fonction essentielle et inaliénable du pouvoir social. Il ne suffit pas de s'alarmer des théories nouvelles, de les proclamer contraires à la raison et à la conscience de l'humanité ; il faut savoir les étudier, les analyser, les scruter, les réfuter dans ce qu'elles ont de faux, y rechercher les parcelles de vérité qui peuvent être pour le législateur ou pour le juge un enseignement utile.

Tel est l'objet de l'excellent livre de M. le Dr Francotte. Écrit avec calme et impartialité, inspiré par une saine et prudente critique, il sera un guide excellent pour tous ceux qui désirent aborder l'examen du problème de la criminalité. Ils y trouveront dans une première partie la description du prétendu « type criminel » d'après les observations de Lombroso et de ses disciples qui croient l'avoir découvert. Il a suffi à l'auteur de laisser parler ces savants observateurs pour amener cette conclusion : l'existence du « type criminel » n'est aucunement démontrée. Les affirmations de l'école anthropologique en ce qui concerne les criminels *incorrigibles* ne sont pas mieux étayées.

Dans la troisième partie du livre, l'auteur indique rapidement les principales applications que les partisans de l'école entendent faire de leurs doctrines en matière de législation pénale.

Enfin un *Appendice* renferme l'exposé de la célèbre et si utile méthode des signalements anthropométriques de Bertillon. Les résultats en sont merveilleux : sur plus de 31.000 individus examinés en 1889 à Paris, la statistique ne signale que 4 échecs. Comme le constate M. Francotte, c'est presque l'infaillibilité.

Le livre du savant professeur de l'Université de Liège est à la fois une œuvre de science et de vulgarisation. Par la netteté de l'exposé et des conclusions, il contribuera à faire apprécier à leur juste valeur ce que la jeune école italienne a appelé « les nouveaux horizons » du droit pénal. A.

GEST-FLOURET, ancien comptable. — **Méthode de comptabilité** indiquant, avec preuves à l'appui, le moyen infaillible d'éviter les erreurs dans les balances. *Bruxelles*, *Imp. Rossel*. Brochure in-8° de 55 pages. Prix : 2 fr. 50.

Cet exposé d'une méthode de comptabilité qui a pour but d'éviter des erreurs dans les

balances des comptes sera lu avec intérêt et profit par tous ceux qui sont appelés à tenir ou à vérifier une comptabilité. Il est le résultat d'une longue et intelligente pratique des chiffres et des livres de commerce.

GIRARD (Major). — **La grande commune bruxelloise.** La question des eaux dans les faubourgs. *Bruxelles*, *Lebègue.* Brochure in-8° de 58 pages. Prix : 1 fr.

M. le major Girard réunit dans cette brochure divers articles qu'il a publiés dans le journal *Le Peuple* ; il y joint une conférence qu'il a donnée à la section cantonale de l'Association libérale ; il y ajoute encore une étude inédite sur les bases du contrat à intervenir entre les communes de l'agglomération bruxelloise au sujet de la question des eaux.

M. le major Girard voudrait que, pour des questions d'intérêt général, comme celle des eaux, Bruxelles et ses faubourgs formassent une fédération qu'il appelle : la grande commune bruxelloise.

Naturellement dans les déclamations de M. Girard il y a toujours beaucoup de tirades anti-cléricales... inutiles, gâtant les considérations intéressantes auxquelles elles se trouvent mêlées. Passons.

Ne peut-on pas espérer que, sous le régime du suffrage étendu, l'État sera amené à entreprendre quelques grands travaux d'utilité publique, parmi lesquels se trouvera l'exécution du projet Dusart, dont la réalisation profiterait à toutes les villes de la moyenne et de la basse Belgique et suffirait à illustrer un règne, comme le dit M. Girard ? J. M.

HOUBA (M.). — **Loi du 25 août 1891 portant revision du titre du Code de commerce concernant les contrats de transport.** Avec une traduction en langue néerlandaise. *Bruxelles*, *Imp. Monnom.* Brochure in-8° de 29 pages. Prix : 1 fr.

Le titre de cette brochure dit assez son utilité et sa nécessité pour les jurisconsultes et les transporteurs de la partie flamande du pays. Nous signalons aussi à nos voisins de la Néerlande cette publication.

MASSAU (J.), professeur à l'Université de Gand. — **La Représentation proportionnelle.** *Gand*, *Hoste.* Brochure in-8° de 19 pages.

M. Massau a fait une étude très incomplète de la représentation proportionnelle et des différentes manières dont on a tenté de réaliser cette réforme. Mais son travail est très intéressant, pour les amateurs d'algèbre, en ce qui concerne la manière de calculer la part de mandats politiques à laquelle chaque parti a droit, dans les systèmes réformistes.

Comment doit-on résoudre ce problème d'après M. Massau ?

Supposons une élection pour trois siéges : Il y a deux partis en lutte. Les catholiques ont 1501 voix, les libéraux 1499.

Comment calcule-t-on ?

On additionne les voix obtenues par les partis ; on divise ce résultat par le nombre des siéges et on obtient ainsi le quotient électoral. Chaque parti aura autant de siéges qu'il ren-

ferme de fois le quotient électoral ; s'il reste des siéges non répartis, ils appartiendront aux partis qui auront les plus fortes fractions.

Opérons sur l'exemple indiqué.

Catholiques 1501
Libéraux 1499

3000 : 3 = 1000, quotient électoral.

Le quotient électoral rentre une fois dans 1501, une fois dans 1499, chaque parti a donc un siége.

Le siége non réparti par le quotient appartient au parti catholique qui a la plus forte fraction 501.

Ce résultat est très juste.

Mais M. D'Hondt a fait remarquer que les libéraux pourraient se diviser. L'élection se présenterait alors dans les conditions suivantes :

Catholiques 1501
Radicaux 799
Doctrinaires 700

3000 : 3 = 1000, quotient électoral, comme tantôt.

Le premier siége appartiendrait aux catholiques.

Le second siége serait dévolu aux radicaux, car ils ont la plus forte fraction : 799.

Le troisième irait aux doctrinaires qui ont la plus forte fraction suivante : 700.

En effet, les catholiques n'ont qu'une fraction de 501 (1501-1000).

La majorité des siéges appartiendrait dans ce système à la minorité : concluons en que ce procédé ne vaut rien.

Et remarquez combien M. D'Hondt a été bon prophète. Le Canton du Tessin a adopté le système de la plus forte fraction, et les inconvénients prédits vingt ans plus tôt par M. D'Hondt s'y sont réalisés !

M. Massau était sans doute peu au courant de ces événements. En tout cas il soutient, malgré tout, par l'algèbre, que le meilleur procédé de répartition est celui de la plus forte fraction.

Nous croyons au contraire que le système D'Hondt est de beaucoup préférable, surtout au point de vue politique, à celui que défend M. Massau. J. M.

MOREAU (Alfred). — **La responsabilité médicale.** *Bruxelles, Bruylant.* Brochure in-8° de 68 pages Prix : 1 fr. 50.

Dans cet opuscule, l'auteur traite d'un sujet très-délicat, la question de la responsabilité médicale. Où commence cette responsabilité pour le praticien dans l'exercice de son art? Question bien ardue, à laquelle il est impossible de donner une réponse absolue. M. Moreau s'en est bien gardé et il a eu raison. La distinction qu'il a établie entre les trois ordres de faits à examiner nous paraît très heureuse. Il distingue les erreurs et les imprudences non scientifiques, les erreurs et les imprudences scientifiques au cours d'un traitement, les erreurs et les imprudences au cours d'expériences nouvelles.

L'auteur met en lumière, autant qu'il est possible, les cas où la responsabilité du médecin est engagée. Il a rendu un service réel aux praticiens en les éclairant sur les éventualités qui peuvent se présenter. Son livre devra être consulté par tous les hommes de l'art, qui ont souci de leur réputation et de leurs intérêts. Dr M.

Représentation (la) **proportionnelle.** Revue mensuelle. *Bruxelles, Association réformiste belge* (31 rue d'Edimbourg). Année 1891. 1 volume in-8° de plus de 300 pages. Prix : 3 fr.

Nous conseillons à tous ceux qui veulent se rendre compte de la représentation proportionnelle de se procurer ce volume. Signalons quelques-uns des documents qu'ils y trouveront réunis : Tout d'abord la remarquable étude de M. Mommaert sur la Représentation vraie et la révision ; plus loin le questionnaire résumé, le petit catéchisme de la représentation proportionnelle : puis le compte rendu de l'assemblée générale de l'association réformiste ; ensuite le résumé des brillantes conférences et expériences pratiques de M. le Professeur Nyssens ; une solide et vigoureuse réfutation par M. le Professeur D'Hondt des objections de M. d'Hoffschmidt ; une étude sur le rapport de M. de Smet de Nayer ; enfin la loi réformiste du canton de Neuchatel ; un rapport de l'éminent professeur de Génève, M. Naville ; le projet de loi réformiste pour le canton de Génève, etc. etc.. En un mot, ce volume renseignera le lecteur d'une manière complète, sur l'état actuel de cette intéressante et délicate question de droit public : la représentation vraie ou proportionnelle.

RIVIER (Alphonse), professeur à l'Université de Bruxelles. — **Précis du droit de famille romain** contenant un choix de textes. *Paris, Rousseau.* 1 volume in-8° de xx-590 pages. Prix : 9 fr.

SÉBILLE (Albert de). — **L'assurance obligatoire et générale des animaux domestiques.** *Bruxelles, Lebègue.* Brochure in-8° de 23 pages. Prix : 1 fr.

L'auteur expose d'une façon très intéressante et avec une réelle compétence la question très importante de l'Assurance obligatoire et générale des animaux domestiques. Il se déclare énergiquement partisan de l'intervention de l'État, sans laquelle il est à son avis impossible d'aboutir à des résultats pratiques. C.

SIFFER (Camiel). — **Vlaamsche Conferentie der balie van Gent.** Verslag over de werkzaamheden gedurende het rechterlijk jaar 1889-1890, ter openingszitting van 6 november 1890 voorgelezen. *Gent, Drukk. Dullé-Plus.* In-8° van 62 bladz.

Les rapports annuels de M. l'avocat Camiel Siffer, secrétaire perpétuel de la Conférence flamande du barreau de Gand, nous présentant régulièrement un aperçu complet des revendications des flamands en matière judiciaire et des satisfactions qui y ont été données dans l'année écoulée. Le rapport sur les travaux de l'année 1889-1890 intéresse particulièrement ceux qui suivent « le mouvement flamand. » L'opuscule contient outre le rapport sur les travaux de la Conférence gantoise, la liste des questions plaidées, la liste des membres, le règlement, deux pétitions au roi et aux ministres et enfin une série de décisions judiciaires relatives à la loi du 3 mai 1889. A.

ÉCONOMIE SOCIALE

ALLARD (Alfred), avocat à la Cour d'appel de Bruxelles. — **La Caisse des pensions de la ville de Bruxelles et la nécessité de la réformer.** *Bruxelles, Bruylant.* Brochure in-8° de 85 pages. Prix : 1 fr. 50.

M. Allard montre l'*imprévoyance* dans l'organisation des institutions de retraite et les charges qui grèvent la Caisse des pensions de la ville de Bruxelles. Il propose un remède qu'il explique, mais auquel nous ne pouvons ici consacrer une étude spéciale. Travail utile et remarquable. V. B.

HOYOIS (Jos.), avocat près la Cour d'appel de Bruxelles. — **A propos du VIe Congrès international de moralité publique.** *Bruxelles, Société belge de Librairie.* Brochure in-8° de 8 pages. Prix : 50 centimes.

(Extrait de la *Revue Générale*, novembre 1891.)

LAVELEYE (Émile de), de l'Académie royale de Belgique. — **Le Gouvernement dans la démocratie.** *Paris, Alcan.* 2 volumes in-8° de xv-392 et 472 pages. Prix : 15 fr.

MAHILLON (Léon), directeur de la Caisse générale d'épargne et de retraite de Bruxelles. — **Les pensions de retraite ouvrières et les fonds spéciaux de retraite** institués en France par décret du 26 avril 1856. *Bruxelles, Imp. Weissenbruch.* Brochure in-8° de 56 pages. Prix : 1 fr.

Étude spéciale due à une plume très compétente. L'auteur écrit, avec sa haute autorité, cette vérité trop souvent méconnue : « Qu'on ne l'oublie pas, la question de l'organisation financière des institutions de prévoyance est du domaine des mathématiques. » A ce prix, il y aurait moins d'*imprévoyance* dans les institutions de prévoyance. Traitant surtout la question des *fonds spéciaux*, il conclut énergiquement en faveur des *livrets individuels* par des arguments sérieux et qui méritent d'être médités. V. B.

VANDERSMISSEN (Éd.), avocat à Cour d'appel de Bruxelles. — **Le Contrat de Travail** (Première étude). *Bruxelles, Société belge de Librairie.* Brochure in-8° de 19 pages. Prix : 50 centimes.

(Extrait de la *Revue du Monde catholique.*)

L'auteur recherche le moyen de créer une sanction à l'obligation morale des industriels de donner un salaire suffisant à leurs ouvriers. Il propose un système ingénieux qui attribuerait à ceux-ci une *action en rescision pour lésion*, basée sur le principe de l'article 1674 du Code civil. Cette combinaison, bien présentée et habilement commentée, sera discutée avec intérêt et profit. V. B.

VERBIEST (Georges), avocat à Bruxelles. — **La propriété en droit naturel.** *Paris, Picard.* Brochure in-8° de 16 pages. Prix : 50 centimes.

(Extrait du *Compte rendu du Congrès scientifique international des catholiques à Paris*, 1891.)

Bon exposé d'ensemble des principes et du fait qui étayent la propriété privée. V. B.

SCIENCES HISTORIQUES

BROM (G.). — **Bullarium Trajectense** publié sous les auspices de la société historique d'Utrecht. 2e fascicule. *La Haye*, *M. Nyhoff*. In-4°, 120 pages. Prix : 6 fr. 50.

Aussi actif qu'intelligent, M. Brom publie le second facicule de son important bullaire, à quelques mois à peine de distance du premier. Ce fascicule contient l'analyse et souvent le texte complet de 212 documents qui commencent en 1264 et s'arrêtent en 1312. Nous ne répéterons pas les éloges que nous avons adressés à l'auteur à l'occasion de son premier fascicule. Nous ferons seulement remarquer qu'il y a dans le second beaucoup plus de bulles restées inédites jusqu'ici. Un grand nombre de ces pièces sont relatives à des événements intéressant les anciens diocèses de Liège, de Cambrai et de Tournai. C'est dire que nos compatriotes y trouveront de précieux renseignements pour l'histoire ecclésiastique et politique des anciens Pays-Bas, pris dans leur ensemble. L'auteur, nous l'espérons, obtiendra donc un succès toujours croissant non seulement en Hollande, en Allemagne et en France mais aussi en Belgique aussi intéressée à cette publication que la patrie même de M. Brom. A. C.

BUISSERET (Joseph) et **PRELLE DE LA NIEPPE** (Edgar de). — **Quelques chartes inédites extraites des archives de la Ville de Nivelles.** *Bruxelles*, *Imp. Hayez*. Brochure in-8° de 13 pages.
(Extrait du *Bulletin de la Commission royale d'histoire*).

Dans un grand nombre de nos petites villes les archives sont souvent en désordre et les richesses qu'elles contiennent restent ignorées. C'était le cas pour Nivelles lorsque quelques travailleurs volontaires ont entrepris d'y apporter la lumière. Leurs labeurs n'ont pas été sans fruits et la brochure que nous annonçons est le résultat des patientes investigations de deux de ces vaillants chercheurs.

Ils y ont publié les trois plus anciennes chartes conservées à Nivelles et toutes trois intéressantes pour son histoire.

La Commission royale d'histoire a rendu hommage à la valeur du travail de MM. Buisseret et de Prelle de la Nieppe en l'accueillant dans ses bulletins. A. De R.

DARIS (Joseph), professeur de droit et d'histoire ecclésiastique au Séminaire de Liége. — **Histoire du diocèse et de la principauté de Liége pendant le XIIIe et le XIVe siècle.** *Liége*, *Demarteau*. 1 volume in-8° de xvii-710 pages. Prix : 5 fr.

DE RAADT (Jean-Théodore), secrétaire de la Société d'Archéologie de Bruxelles. — **Jacques Le Roy**, baron de Broechem et du Saint-Empire, historien brabançon et sa famille. *Nimègue*, *Thieme*. Brochure in-8° de 111 pages. Prix : 4 fr.

Il n'est pas possible de parler convenablement du Brabant ancien, sans avoir lu le *Grand théâtre sacré et profane de Désiré Brabant* par le Baron Jacques le Roy.

Jacques eut pour parents Philippe le Roy et Marie de Raet. Parmi les anciens biographes qui en ont parlé avec quelque exactitude, il n'y a à citer que Niceron et Diercxsens. Jacques naquit à Anvers et fut baptisé en l'église de S. Georges, le 29 octobre 1633. Il occupa le château de La Tour, à Chapelle-Saint-Lambert, et fut plus tard investi du château de Zevenbergen, à Ranst. En 1661, il fut nommé conseiller des finances. En 1664, le gouverneur général des Pays-Bas, le marquis de Camera, l'envoya à Madrid exposer l'état des ressources financières de nos provinces. En 1665, il eut des difficultés, demeurées inconnues, avec le capitaine général Castel-Rodrigo et rentra dans la vie privée après avoir donné la démission de ses emplois. Il s'adonna alors entièrement à son goût pour l'étude et ne recula même point devant des dépenses considérables pour la gravure de ses planches, exécutées par les meilleurs artistes de l'époque. Les éditions somptueuses le mirent dans un état voisin de la grâce ; et M. de Raedt le rappelle, il se ruina tout simplement. Nous ne pouvons qu'engager les amateurs d'histoire nationale à lire cette savante notice toute pleine de noms, de faits, de dates, de recherches généalogiques. Somme toute, il y a là beaucoup de choses qui ont tout le piquant de révélations intéressantes. Écrire l'histoire ne menait guère à la fortune au XVIIe siècle. AD. D.

DE RAADT (J.-Th.). — **Philippe Nigri**, chancelier de l'ordre de la Toison d'or, doyen des Eglises Sainte-Gudule à Bruxelles et Saint Rombaut à Malines, premier évêque d'Anvers. *Malines, Cordemans*. Brochure in-8° de 24 pages. Prix : 1 fr. 25.

Voici un nom bien connu que celui du premier évêque nommé d'Anvers, chancelier de la Toison d'or sous Charles Quint. Philippe Nigri naquit à Boulogne-sur-Mer vers 1489. Il fut successivement conseiller ecclésiastique au Grand Conseil de Malines, doyen de chapitre de Saint Rombaut et de Sainte Gudule, membre du Conseil d'État et du conseil privé, prévôt de Sainte Pharaïlle à Gand, de Saint Sauveur à Haibbeke, trésorier de Saint Lambert. Il ne put prendre possession du siége épiscopal d'Anvers, de nouvelle érection, auquel il avait été nommé par le pape. Il mourut le 4 janvier 1563 et fut inhumé à Sainte Gudule. Son monument y fut détruit par les gueux. Il a été loisible à M. de Raadt, secrétaire de la société d'archéologie de Bruxelles, auquel nous sommes déjà redevables de plusieurs comminucations excellentes, de redresser quelques erreurs relatives à l'origine et aux fonctions occupées par Philippe Nigri, homme marquant. Nous en sommes fort reconnaissants. AD. D.

PONTBRIANT (Comte A. de). — **Histoire de la Principauté d'Orange** suivie de lettres inédites des princes d'Orange, des rois de France, du Comte de Grignan, etc. *Avignon, Seguin*. 1 volume in-8° de 466 pages, accompagné de 2 planches hors texte. Prix : 7 fr. 50.

SAUERLAND (H. V.). — **Rede des burgundischen Gesandten und Bischofs von Tournay, Wilhelm Filastre, in Sachen eines Kreuzzugs gegen die Türken**, gehalten zu Rom, am 8 October 1463 im öffentlichen consistorium von Papst Pius II (publié dans le tome v de « Römische Quartalschrift, pp. 352-363).

Ce discours expose, avec motifs à l'appui, le dessein du duc Philippe le Bon de partir enfin pour la croisade en reconnaissance de sa récente et merveilleuse guérison. Il est intéressant non seulement à raison de l'importance de ce dessein, mais plus encore à raison du genre de développements auxquels l'évêque de Tournai s'est livré dans le Consistoire public où il le prononça. C'est un curieux monument littéraire pour l'histoire de la Renaissance. L'éditeur l'a publié avec beaucoup de soin d'après un manuscrit du séminaire de Trèves. A. C.

WAUWERMANS (P.). — **Les proscrits du Coup d'état en Belgique.** *Bruxelles, Société belge de Librairie.* 1 volume in-16 de 228 pages. Prix : 3 fr.

Il serait difficile de désirer pour un livre une plus coquette et plus charmante parure que celle donnée au volume de M. Wauvermans ; pleine d'élégance et de bon goût, l'impression de cet ouvrage fait honneur à ses éditeurs.

C'est d'une plume alerte que M. Wauwermans a décrit le séjour en Belgique de ces hommes que Louis Napoléon proscrivit lorsqu'il entreprit le coup d'état qui devait lui assurer la couronne impériale. La plupart portaient des noms illustres, d'illustration très diverse toutefois, car aux Changarnier, Thiers, Lamoricière, Hugo, Alexandre Dumas, se trouvaient mêlés les Proud'hon, les Quinet, etc...

En quelques lignes nettes et précises, l'auteur trace et fixe le caractère de chacun d'eux, leur attitude politique, la conduite qu'ils tinrent pendant l'exil. Son œuvre est une véritable galerie de portraits des adversaires du second empire.

En même temps il nous ramène dans le vieux Bruxelles, dont plus d'une fois, en lisant son livre, nous nous sommes surpris à regretter la disparition. Qui donc, connaissant les sommes considérables que réclame aujourd'hui la vie matérielle dans la capitale, ne souhaiterait revoir le temps où le loyer d'un appartement meublé, salon et chambre à coucher, ne dépassait guère vingt ou vingt cinq francs par mois, et où, dans les restaurants des galeries Saint Hubert et de l'hôtel de ville, un diner composé d'un potage, trois plats de viande, trois plats de légumes, un dessert, pain et bière à discrétion, coûtait la modique somme d'un franc.

L'histoire des proscrits du coup d'état a amené nécessairement M. Wauwermans à traiter deux épisodes importants de notre histoire parlementaire ; la loi de 1852 sur les offenses faites aux souverains étrangers et la loi de 1856 sur les extraditions, toutes deux provoquées par l'attitude en Belgique des exilés français.

Beauté de l'impression, élégance du style, intérêt du sujet, tout se réunit dans ce volume pour lui assurer un beau succès. A. DE R.

WELVAARTS (TH. IGN.), prior-archivaris der abdij van Postel-Molle. — **Geschiedkundige Bijdragen over de Voogdij van Molle** met drie platen. *Turnhout, Drukk. Splichal.* 1 boekd. in-8° van VIII-124 bladz. met platen.

On doit être fort reconnaissant au révérend et savant chanoine régulier de Prémontré, bibliothécaire de l'abbaye de Postel, pour la fécondité de sa plume. Nous annonçons présentement une notice sur l'Avouerie de Moll. Moll, dans la province d'Anvers, est la commune de Belgique, ayant la plus grande superficie après Chimay ; elle a une étendue de plus 11.000 hectares ; son diamètre est de vingt kilomètres environ, en y comprenant les hameaux de

Postel et de Millegem. Le nouveau travail de M. Welvaarts est de nouveau une de ces intéressantes contributions à l'histoire générale du pays tout en donnant beaucoup de satisfaction aux lecteurs de la Campine. Moll et ces parages là, ressortirent jadis au monastère bénédictin de Corbie, située à quatre lieues d'Amiens, et qui fut longtemps chargé du service paroissial. On nous donne une liste, malheureusement incomplète, faute de documents, des curés de Saint-Pierre. Naturellement nous avons aussi l'histoire de l'église de Postel. L'auteur nous donne un plan ichnographique de ce monastère, une planche représentant le célèbre chandelier du XIIe siècle aujourd'hui acquis par le Gouvernement pour nos collections nationales. Fils spirituel du grand S. Norbert, M. Welvaarts nous dresse une liste de religieux de son ordre, originaires de Moll. Il nous donne également une série d'hommes célèbres à un titre quelconque, ayant vu le jour dans cette localité de la Campine. Bref, travail où il y a quelque chose à apprendre et à retenir. AD. D.

LITTÉRATURE — ROMANS

CASIER (JEAN). — **La Mort**. Sonnets. *Gand*, *Siffer*. Brochure in-16 de 33 pages, couverture parcheminée. (Hors commerce.)

Je regrette vivement que M. Jean Casier ait cru devoir restreindre en son tirage et soustraire au commerce la plaquette, si élégante en son deuil discret, qu'il a intitulée « la Mort ».

On sait en quels termes admirables Saint François de Sales a parlé de la tristesse permise au chrétien, cet invincible sentiment de sa profonde misère et de sa fragilité, épuré d'ailleurs par la Foi et l'espoir en Dieu. Tout le volume de M. Casier en est imprégné, de cette mélancolie sincèrement sentie et rendue avec un charme très mystique. La forme des sonnets, pour être parfois inégale, pour présenter par-ci par-là des négligences, est de loin supérieure à tout ce qu'a publié jusqu'à ce jour le sympathique poète gantois et donne la juste mesure de son talent. Une idée toujours belle et poétique, un souffle ardent de foi et d'apaisante résignation, une heureuse assimilation du ton de la poésie au poignant du sujet, n'en voilà-t-il pas assez pour embellir et marquer une œuvre? E. G.

GARNIR (GEORGE). — **Les Charneux**. Mœurs wallonnes. Ouvrage couronné par l'Union littéraire belge. *Bruxelles*, *Lacomblez*. 1 volume in-18 de 224 pages. Prix : 3 fr. 50.

GITTÉE (AUGUSTE), professeur à l'Athénée royal de Liége, et **LEMOINE** (JULES), instituteur à Marcinelle. — **Contes populaires du pays wallon**. *Gand*, *Vanderpoorten*. 1 volume de 176 pages, illustré. Prix : 1 fr. 50.

Rien n'est agréable à savourer comme ces héritages légendaires et charmants, ces épaves des vieilles rêveries et des imaginations vierges de nos pères que l'on appelle *contes populaires*. L'ouvrage de MM. Gittée et Lemoine mérite donc d'attirer notre attention. Ces contes populaires, recueillis, disent les auteurs, dans le pays du Hainaut et de Namur, sont, par leur inspiration et leur conception aussi bien que par leurs détails, fort divers.

Il en est qui se rattachent visiblement à ces contes de fées dont tous les peuples peuvent présenter un respectable stock et qu'unissent des liens de parenté très proches. La tradition s'est conservée plus ou moins pure et antique dans tel endroit, beaucoup modifiée et transformée dans tel autre ; mais l'élément fantastique et surnaturel se retrouve presque toujours identique dans certains procédés et certains détails. D'autres contes, relatifs aux faits et gestes de Messer Renard, Sire Loup, dame Chevrette, etc., semblent nés de la fable et contiennent, sous forme d'apologue, ces recommandations de prudence et de ruse que les vieux fabulistes semblaient avoir à cœur de répandre largement. Certains contes, enfin, sont plus spécialement wallons, nous offrent un plus vivant et plus reconnaissable reflet des mœurs et de l'esprit wallon. Tous ceux où nous rencontrons *Jean le Simplot* sont de cette espèce.

MM. Gittée et Lemoine ont eu raison, à mon avis, de conserver à ces récits une forme naïve, presque enfantine, et de négligence apparente : ce sont plus véritablement, par là, des contes populaires. Mais s'adressent-ils si aisément que le pensent les auteurs aux enfants ? Je ne le crois pas. La morale des contes populaires, la vieille sagesse de nos pères est parfois assez curieuse : le mari mécontent de sa femme la plante tout bonnement là ; d'autres suivent l'exempe du *coq* et battent leur moitié sans vergogne. L'homme n'a qu'un but : duper autrui.

Enfin, la naïve imagination populaire ne se gène pas pour faire descendre parfois le bon Dieu lui-même ici-bas, à simple fin de jouer quelques bons tours aux humains.

E. G.

MONROSE (Eugène), professeur à l'Université de Liége et au conservatoire royal de Bruxelles. — **Nouvelles conférences sur l'art de la parole**. Cours de débit oratoire. Appendice de l'improvisation et des moyens pratiques pour en acquérir le talent, d'après le système et les procédés de l'improvisateur Eugène de Pradel. *Bruxelles, Imp. Vromant.* 1 volume in-8° de 65 pages. Prix : 1 fr. 50.

M. Eugène Monrose s'occupe dans cette brochure, très élégamment imprimée, de l'improvisation oratoire. Comment peut-on acquérir la facilité de parole nécessaire aux improvisations ? Quelle est la meilleure manière de préparer les éléments de fond et le plan d'une improvisation ? etc. : telles sont les questions que M. Monrose traite avec sa compétence ordinaire. Il y a de bons conseils à recueillir dans cette brochure. Le premier et le plus sage est celui-ci : qu'une bonne improvisation ne peut être que le résultat du travail, de l'étude et de la méditation. Que de prétendus orateurs, jeunes et vieux, l'oublient ! J. M.

STIERNET (l'abbé), professeur de littérature française et d'histoire politique moderne à l'Institut Saint-Louis (Bruxelles). — **Histoire de la littérature française au moyen âge et au XVIe siècle**. *Lierre, Van In — Bruxelles, Ramlot.* 1 volume petit in-8° de 131 pages. Prix : 2 fr. 50.

Il faut louer M. l'abbé Stiernet d'avoir publié son *Histoire de la littérature française au moyen âge et au XVIe siècle*. Une légende, qui me paraît de plus en plus vermoulue, a trop longtemps représenté les professeurs de littérature comme des retardataires, des esprits étroits et insuffisamment informés, des *tronqueurs d'idées* par parti pris, et vraiment il nous plaît de voir donner à cette légende de formels démentis.

Le livre de M. Stiernet présente en ses 95 pages — auxquelles il faut ajouter une trentaine de documents bien choisis — un tableau clair, éloquent et complet de cette littérature du moyen âge et de la renaissance vers laquelle se portent aujourd'hui les curiosités détournées de siècles plus proches de nous. On ne peut évidemment s'attendre à trouver dans une œuvre aussi condensée les développements, la critique comparée, l'extension et la minutie d'analyse qu'ont apportés à cette étude MM. Villemain, G. Paris, Léon Gautier, etc., en France et, chez nous, M. Léon de Monge dans ses *Études morales et littéraires* sur les *Épopées et les Romans chevaleresques*. Mais ce qui nous manquait précisément, c'est un travail comme celui de M. Stiernet, ne négligeant rien dans les grandes lignes, laissant dans l'esprit l'impression d'une lumineuse et claire exposition, assez bref pour ne point émietter l'attention, assez complet pour être sérieusement instructif.

M. Stiernet possède sous ce rapport une indéniable et heureuse faculté. Qu'il s'agisse de la *Chanson de Roland* ou de François Villon, d'une œuvre ou d'un écrivain, il lui suffit d'une page pour nous donner une très juste analyse du poème ou la physionomie biographique et critique du poète.

On m'en voudrait de ne point citer, à l'appui, ce portrait :

« François Villon est le plus grand poète du xve siècle. Il était pauvre et de petite « extrace ». Il naquit en 1431, l'année de la mort de Jeanne d'Arc. De l'échoppe de son père, il passa aux bancs de l'Université, mais il « fuyoit l'escolle » et cherchait l'indépendance dans la compagnie des « gallants » et des mauvais sujets. Il obtint toutefois successivement tous ses grades. Sa vie se passa dans le libertinage et les aventures. *Misère*, qui avait été sa marraine, ne le quitta pas. « La faim, dit-il, fait saillir le loup du bois » : elle le poussa au vol, au meurtre peut-être. Deux fois, il fut condamné à être pendu ; il fut gracié deux fois. Il mourut à Saint-Maixent en Poitou, vers 1484. Villon, avec une émotion d'autant plus puissante qu'elle est franche et spontanée, exprime l'amertume que lui inspire sa vie paresseuse et misérable. Il y a dans ses regrets du temps perdu, dans les retours qu'il fait sur le passé une poignante mélancolie. A chaque instant, il évoque au fond de nous-mêmes les sentiments profonds, source vraie et éternelle de la poésie. Il frise avec la rhétorique, la fadeur, la quintessence des versificateurs de son temps. Il parle la langue du peuple de Paris, où il avait été élevé, s'il n'y était pas né. Son style est net, ferme, original, nerveux. Ce qui lui manque, c'est la souplesse et la délicatesse ; sa verve parfois s'étouffe dans les plaisanteries grossières. »

Dans son tableau du *moyen âge*, M. Stiernet passe successivement en revue, éclairant les physionomies à la lumière des mœurs et de l'histoire publique : l'origine de la langue française ; les *trouvères* et les épopées ; les Fabliaux et la littérature satirique ; la poésie lyrique ; les mystères et le drame comique ; les œuvres historiques ; l'éloquence politique et de la chaire.

Dans celui de la *renaissance*, il embrasse la poésie et le roman ; Rabelais, dont il analyse très impartialement la figure complexe ; l'éloquence ; l'histoire ; la réforme littéraire, Ronsard et la Pléiade, et enfin le *maître*, le vieux Mathurin Régnier.

Très compréhensif et éclectique, M. Stiernet, qui, parfois, nous fait regretter son laconisme, unit un jugement sûr et droit, ce qui est utile, à la grâce d'un style nerveux et élégant, limpide et substantiel, ce qui est agréable. Non, certes, il n'est point de la lignée des pédants et des rétrogrades.

E. G.

LANGUE ET LITTÉRATURE FLAMANDES

CLAEYS (den Z. E. H. Dr H.), pastoor te Gent, en **DE CEULENEER** (Adolf), hoogleeraar te Gent. — **Het vlaamsch op het Congres van Mechelen.** Redevoering en verslagen. *Gent, Siffer.* In-8° van 67 bladz. Prijs : 1 fr.

DAEMS (S.), der koninklijke vlaamsche Academie. — **Nieuw ontdekt fragment van Maerlants Istory van Troyen.** *Gent, Siffer.* In-8° van 10 bladz. Prijs : 75 centimen.

DE CEULENEER (Adolf). — **Over de plicht voor de hoogere standen de volkstaal aan te leeren.** Verslag voorgedragen op het Congres van Mechelen, in de vergadering der tweede afdeeling (Maatschappelijke werken) den 11 September 1891. (Uit het fransch vertaald door den schrijver.) *Gent, Siffer.* In-8° van 27 bladz. Prijs : 25 centiemen.

DELBAERE (A.). — **Absalom** of het vierde der goddelijke geboden. Bijbelstuk in 3 bedrijven. *Kortrijk, Eug. Beyaert.* In-12 van 41 bladz. Prijs : 1 fr.

SCIENCES MÉDICALES

ALEXANDER, BEISSEL, BRANDIS, GOLDSTEIN, MAYER, RADEMAKER, SCHUMACHER, THISSEN (les docteurs), médecins à Aix-la-Chapelle. — **Aix-la-Chapelle, ville d'eaux.** Ouvrage traduit à la demande de la ville par le Dr *Lermuseau*, à Leffinge-Ostende. *Aix-la-Chapelle, Barth.* (*Lierre, Imp. Van In.*) 1 volume in-8° de 348 pages. Prix : 6 fr.

La municipalité d'Aix-la-Chapelle a eu une idée très heureuse de provoquer la publication de cet ouvrage, écrit par les principaux médecins qui pratiquent dans cette importante station thermale. L'intérêt de ce travail gît dans ce fait que chaque spécialiste a traité la question des eaux d'Aix-la-Chapelle au point de vue des maladies dont il s'occupe principalement. La compétence de chaque auteur dans le sujet sur lequel il écrit ne peut donc être mise en doute.

Les eaux d'Aix-la-Chapelle n'ont certes pas besoin de réclame : leurs indications générales sont suffisamment connues de tous. Mais le médecin se trouve parfois embarrassé quand il s'agit de déterminer si, dans un cas donné, il y a lieu d'envoyer son malade à Aix-la-Chapelle ou dans une localité similaire. C'est à bien préciser ces indications et ces contre-indications que les auteurs de cet ouvrage se sont attachés. Ils ont parfaitement accompli la mission dont ils étaient chargés.

Il serait à désirer que cet exemple fût suivi dans toutes les villes d'eaux. Au lieu de ces innombrables guides, qui sont sans importance et sans valeur, nous aurions des ouvrages vraiment scientifiques, méritant la confiance des médecins et du public.

Nous engageons vivement les praticiens de notre pays, qui rencontrent si souvent les maladies auxquelles les eaux d'Aix-la-Chapelle conviennent, de lire l'ouvrage qui a été traduit par notre laborieux compatriote, le Dr Lermuseau. Ils y puiseront des notions précieuses, qui leur faciliteront singulièrement la marche à suivre dans cette question du traitement hydro-minéral de certaines maladies chroniques. Dr M.

BAUWENS (Dr Is.). — **Inhumation et Crémation**. Premier volume : Les rites funéraires depuis l'antiquité jusqu'à nos jours. 2e édition, revue et augmentée, traduite du flamand par le Dr A. De Mets, oculiste à Anvers. *Bruxelles, Société belge de Librairie.* 1 volume in-8° de 527 pages. Prix : 4 fr.

Voici un livre qui vient à son heure. Il est consacré à l'étude comparative des procédés d'inhumation et de crémation. On le sait, il s'est produit, dans ces dernières années, un mouvement en faveur de la crémation des morts. Le motif ou le prétexte de cette innovation se base sur des considérations hygiéniques. La crémation est, en effet, un moyen sûr de détruire tous les germes morbides qui peuvent se trouver dans les cadavres des personnes décédées à la suite de maladies infectieuses.

Mais il n'est pas impossible que beaucoup de promoteurs de ce mouvement se soient laissés guider par un mobile moins avouable, à savoir celui de réagir contre un usage séculaire, qui a toujours eu pour lui l'approbation et la coopération des autorités ecclésiastiques. La crémation est-elle contraire à l'esprit de la religion catholique ? La question est délicate. A notre connaissance, l'Église ne s'est pas encore formellement prononcée à cet égard.

Quoi qu'il en soit, le Dr Bauwens a voulu étudier la question d'une façon approfondie. Le premier volume de son ouvrage, qui est un véritable travail de bénédictin, est consacré à l'historique des rites funéraires depuis l'antiquité jusqu'à nos jours. L'auteur parcourt successivement en revue l'époque préhistorique, l'âge de la pierre, les usages chez les Hindous, les Grecs et les différents peuples de l'Europe : Italie, France, Suisse, Belgique, Autriche-Hongrie, Allemagne, Angleterre, Hollande, pays scandinave, slaves, etc. Cette simple énumération suffit pour montrer quelle a dû être l'érudition du Dr Bauwens pour mener son œuvre a bonne fin.

Toutes ses allégations s'appuient sur des documents authentiques, puisés aux meilleures sources et confirmés par les autorités scientifiques les plus compétentes. Il ne borne pas son étude aux pays d'Europe : il l'a étendue aux autres continents, à l'Asie, à l'Amérique, à l'Afrique et à l'Océanie.

Il est arrivé à cette conclusion que l'histoire et l'archéologie ne justifient pas les attaques dirigées par les crématiomistes contre l'inhumation. D'après l'auteur, il est faux que la crémation ait été pratiquée d'instinct par les hommes du premier âge, que les peuples civilisés de l'antiquité incinéraient habituellement leurs morts et que les besoins de l'hygiène donnèrent naissance à l'incinération. Il n'hésite pas à déclarer que l'inhumation a pour elle la priorité dans le temps, l'universalité et l'approbation de tous les peuples et de toutes les époques.

Le second volume, que nous attendons avec impatience, sera consacré à la réfutation des objections élevées contre les cimetières et à faire ressortir les inconvénients autrement graves des fours crématoires.

Ajoutons, pour finir, que le traducteur, notre laborieux confrère le Dr De Mets, d'Anvers, s'est habilement acquitté de la tâche qu'il avait assumée. Cet ouvrage se lit facilement ; l'intérêt du sujet y est certainement pour beaucoup ; mais le style coulant et correct du traducteur ajoute au mérite de l'œuvre elle-même. Dr M.

GEGENBAUER (C.), directeur de l'Institut anatomique de Heidelberg. — **Traité d'anatomie humaine.** Traduit sur la 3e édition allemande par *Charles Julin*, chargé des cours d'anatomie comparée et d'anatomie topographique à la Faculté de médecine de Liége. *Paris*, *Reinwald*. 1 volume in-8°, orné de 626 figures dans le texte, dont plusieurs tirées en couleurs. Cartonné à l'anglaise. Prix : 35 fr.
(Paraît également en 12 livraisons à 3 fr.)

KNEIPP (Sebastiaan). — **Mijne Waterkuur** sinds 30 jaren toegepast en goed bevonden, geschreven tot genezing der ziekten en tot behoud der gezondheid. Derde duizendtal naar de 23ste duitsche uitgave vertaald. *Brussel*, *Belgische Boekhandelmaatschappij*. 1 boekd. in-12 van VIII-329-XVIII bladz. met in den tekst talrijke verklarende figuren. Prijs : 3 fr. 50.

LESSER (Dr Edmond). — **Traité des affections cutanées et vénériennes.** Traduit sur la 4e édition par le Dr *Ad. Bayet.* Première partie : Affections vénériennes. *Bruxelles*, *Manceaux*. 1 volume in-8° de IV-342 pages. Prix : 8 fr.

VAN DUYSE (Dr). — **Persistance du Canal de Cloquet.** Reliquats du système hyaloidien fœtal colobome du nerf optique. *Paris*, *Steinheil.* Brochure in-8° de XVI pages avec planche hors texte.
(Extrait des *Archives d'ophtalmologie.*)

Intéressante notice sur un cas rare d'anomalie congénitale de l'œil. Description complète et détaillée de cette anomalie. Bibliographie de tous les faits analogues connus dans la science. Au résumé, opuscule méritant d'être lu par tous les ophtalmologistes. Dr M.

ZIEGLER (Dr E.). — **Traité d'anatomie pathologique générale et spéciale.** Traduit sur la 6e édition allemande (1889) et annotée par *G. Augier*, professeur à Lille, et *E. Van Ermengem*, professeur à l'université de Gand. Tome Ier : Anatomie pathologique générale et pathologénèse. *Bruxelles*, *Manceaux*. 1 volume in-8° de 751 pages, accompagné de nombreuses figures dans le texte. Prix : 20 fr.

AGRICULTURE — HORTICULTURE

DE KEYSER (F.), leeraar aan de landbouwschool van Thielt. — **Handboek voor het onderwjzen en aanleeren der landbouwkunde** in lagere scholen en in scholen voor volwassenen. Derde (laatste) deel : De Hoeve. *Gent*, *Siffer*. 1 boekd. in-8° van 240 bladz Prijs : 1 fr. 50.

DELALOU (Victor), professeur d'agriculture à l'Institut agricole de La Louvière. — **Manuel pratique sur l'emploi rationnel des engrais chimiques.** Publié avec le concours de M. l'abbé *O. Buisseret*, ingénieur agricole. *Braine-le-Comte, Imp. Zech.* Brochure in-8° de 80 pages. Prix : 1 fr. 25.

GENS (Emile), docteur en sciences naturelles. — **La Pisciculture et l'Agriculture appliquées à la Belgique.** *Bruxelles, Rozez.* 1 volume in-12 de 148 pages. Prix : 1 fr. 25.

(*Bibliothèque belge des connaissance modernes*, N° 2.)

Lupins (les). Vingt années de sidération et de défrichement. 2e partie. (Monographies agricoles par D. V. S.) *Bruxelles, Vromant.* Brochure in-8° de 94 pages.

ETHNOGRAPHIE — GÉOGRAPHIE — VOYAGES

GOUGNARD (Jean). — **Huy-Pittoresque.** Guide de l'excursionniste. Avec une préface de M Édmond Picard, avocat à la Cour de cassation. 2e édition. *Huy, Charpentier et Edmond.* 1 volume in-12 de 271 pages, accompagné de gravures, plans et portraits dans le texte. Cartonné. Prix : 5 fr.

MEUNIER (Fr.). — **A Jérusalem !** par la Péninsule Balkanique, l'Asie-Mineure et la Syrie. *Soignies, Delattre et Guilmot.* Brochure in-18 de 88 pages.

VAN NIEUWENHUYSE (L.), ingénieur délégué de la Société Cockerill au Japon. — **Le Japon matériel.** Géographie. — Produits. — Commerce. — Industrie. *Bruxelles, Lebègue.* 1 volume petit in-8° de 326 pages. Prix : 5 fr.

BEAUX-ARTS — ARCHÉOLOGIE

DE RAADT (J.-Th.). — **La maison des Douze Apôtres à Bruxelles.** *Bruxelles, Vromant.* Brochure in-8° de 23 pages. Prix : 1 fr. 25.

(Extrait des *Annales de la Société d'archéologie de Bruxelles*, vol. V. — 1891.)

Que de fois ne nous a-t-on pas demandé d'où provenait le nom donné à la rue des Douze Apôtres ! Mais, mon Dieu, c'est un dernier vestige du respect dû à des chanoines de Sainte Gudule. La charité, voyez-vous, a toujours été une vertu quelque peu cléricale. La plupart des bourses d'études fondées à l'université de Louvain devaient leur origine à des hommes d'église ; le collège des Trois Langues, antérieur en date au collège de France, fut créé par le chanoine Jérôme Busleiden. Dom Guillaume Bout et son neveu, Pierre Bout, l'un fondateur, l'autre bienfaiteur, établirent un hospice en l'honneur des Douze Apôtres. Ces deux hommes éclairés, conseillés de la duchesse Jeanne, ouvrirent un asile à treize pauvres vieillards, de Bruxelles ou des environs, incapables de gagner leur vie, de réputation irréprochable. On n'admettait point des mendiants de profession.

Cette intéressante contribution aux annales de la ville de Bruxelles, appuyée sur des documents authentiques, a permis à l'érudit M. de Raadt de compléter et de rectifier quelques renseignements moins exacts donnés, il y a tantôt un demi-siècle, par les auteurs de l'*Histoire* de notre cité natale, MM. Henne et Wauters. AD. D.

DE VOS (Dr. Am.) (wazenaar), lid der Koninklijke Vlaamsche Academie. — **Kunst credo** voorgedragen in algemeene vergadering van het XXIe nederlandsch Congres voor taal- en letterkunde, te Gent. *Lokeren*, *Drukk. De Smet-Themon*. In-8° van 16 bladz.

D'HONDT (Pieter), bibliothécaire adjoint de l'Académie royale des Beaux-Arts. — **Venise, l'art de la verrerie, son histoire, ses anecdotes et sa fabrication.** *Liége*, *Claesen*. 1 volume in 8° de IV-72 pages. Prix : 2 fr. 50.

Voici un livre utile, un *manuel*, c'est-à-dire un livre destiné à être mis entre les mains des élèves. Pas de dissertations savantes à perte de vue, pas de discussions plus ou moins embrouillées : non, des faits, des dates.

La verrerie vénitienne est célèbre depuis longtemps. Quelles sont ses origines ? A l'Exposition universelle d'Anvers, nous pouvions voir les verriers de Murano à l'œuvre ; munis de leur canne, ils travaillaient sous nos yeux. Détails sur les procédés de fabrication, — coloration du verre, — sa gravure, — sa dorure ; différentes sortes de verres, héraldiques et artistiques, taillés et filés, craquelés et aventurinés ; miroirs, glaces, lustres, lampes, — rien n'a été omis. Nous le répétons, c'est un manuel clair, à la portée de beaucoup de monde, et surtout des jeunes gens auxquels il est destiné. A. C. H. D.

HENNE (Alexandre), membre de l'Académie royale de Belgique. — **Louis Gallait.** *Bruxelles*, *Rozez*. Brochure in-8° de 23 pages. Prix : 50 centimes.

M. Alexandre Henne, l'un des auteurs de l'*Histoire de Bruxelles*, auteur de l'*Histoire du règne de Charles-Quint en Belgique*, était l'un des plus intimes amis de feu Louis Gallait. Il n'a pas entendu écrire la biographie du grand peintre tournaisien ; il nous donne vingt-trois pages, déjà parues une première fois dans les Annales de l'Académie d'archéologie de Belgique. Ces travaux, en quelque sorte improvisés au lendemain de la mort d'un homme célèbre, ne sont pas habituellement le jugement définitif de la postérité, mais ils ont l'avantage de recueillir certains détails intéressants que les contemporains seuls sont à même de connaître. Quel trait curieux de mœurs, par exemple, que la demande de Gallait, lauréat au concours de Gand, exigeant du trésorier le payement en pièces de cinq francs du prix de sa médaille, 846 fr. 56, c'est-à-dire 400 florins ! Le pauvre garçon et Haghe son compagnon eurent bien des soucis à garder le précieux métal dans la diligence de Gand à Tournai. Et quelle joie pour la bonne mère à laquelle Gallait avait voué un véritable culte ! L'Administration des beaux-arts ne fut peut-être pas toujours fort bienveillante pour le peintre de l'*Abdication de Charles-Quint* et des *Derniers moments du Comte d'Egmont ;* l'ami de Gallait le rappelle non sans quelque amertume peut-être. C'est un malheur très regrettable.

Louis Gallait sera toujours une puissante individualité, un grand nom dans les annales de

l'art belge ; le grand cordon de l'Ordre de Léopold a été un juste hommage rendu par notre Souverain à son talent incontestable. AD. D.

LOGEMAN (H.), chargé du cours de philologie anglaise à l'Université de Gand. — **L'inscription anglo-saxonne du reliquaire de la vraie croix** au Trésor de l'Église des SS. Michel et Gudule à Bruxelles. *Gand, Engelcke.* Brochure in-8° de 31 pages avec planche hors texte Prix : 2 fr. 50.

(Extrait du tome XLV des *Mémoires couronnés et autres mémoires publiés par l'Académie royale de Belgique.* — 1891.)

On ne sait point tout savoir. De là des distractions bien involontaires. Faites bien attention à ce morceau d'étoffe, disait un grand archéologue à un clerc d'église : c'est une inscription en caractères arabes là où vous ne voulez voir qu'un simple dessin d'ornement! On pourrait en dire autant d'une inscription du reliquaire de la vraie Croix en l'église des SS. Michel et Gudule. Tous les vendredis de l'année, nous voyons cette relique solennellement exposée ; nous savons qu'elle fut envoyée à la Monnaie en 1793 et qu'elle en revint dépouillée de ses joyaux. L'affiche paroissiale nous informe que ce précieux morceau provient d'un comte de Hollande et arriva aux mains d'Albert et d'Isabelle ; puis les archiducs le léguèrent à l'église qui le conserve aujourd'hui.

Un M. Thirion, au début de ce siècle, a laissé une notice sur une inscription anglo-saxonne ; cette notice est accompagnée de réflexions par un M. de Grave, et M. Van Alstein y a ajouté des notes. Ce manuscrit a été acquis en vente publique, en 1890, par M. Logeman, chargé du cours de philologie anglaise à l'université de Gand. Eh bien! oui! l'inscription a été retrouvée en démontant le reliquaire ; elle est gravée sur une lame d'argent, reproduite ici par la photographie ; elle date du IXe ou Xe siècle, et M. Logeman en a établi un texte plus correct que celui de Thirion. Le savant professeur a obtenu ici un véritable succès ; cette belle découverte d'un texte anglo-saxon du Xe siècle au plus tard ne peut que corroborer les preuves qu'on est en droit d'invoquer en faveur de l'authenticité de cette relique de la vraie Croix, la plus grande connue que nous possédions actuellement. AD. D.

ROLAND (C.-G.). — **Histoire généalogique de la maison de Rumigny-Florennes.** *Namur, Wesmael.* 1 volume in-8° de 248 pages.

VAN ASSCHE (AUGUSTE), architecte à Gand. — **Recueil d'Églises du moyen âge en Belgique.** Monographie de l'Église de Notre-Dame à Deynze. *Gand, Stepman.* 1 volume in-folio de 4 pages, 21 planches. Prix : 12 fr.

VAN HOONACKER (A.). — **Zorobabel et le second temple.** Étude sur la chronologie des six premiers chapitres du livre d'Esdras. *Gand, Engelcke.* 1 volume in-8° de 118 pages. Prix : 2 fr. 50.

L'auteur, qui s'est rapidement fait un nom dans le monde de la critique biblique, notamment par sa remarquable étude sur *Néhémie et Esdras*, examine dans un nouveau travail les importants problèmes soulevés au sujet de l'origine littéraire des six premiers chapitres du livre d'Esdras et de la chronologie des événements que ces chapitres nous relatent.

Il établit que les fondements du second temple juif ont bien été posés à l'époque de Cyrus, ainsi que le rapporte le ch. III d'Esdras, et à cette occasion il démontre victorieusement l'autorité historique de ce chapitre, que bien des auteurs invoquaient comme un échantillon du procédé fantaisiste et tendenciel du rédacteur et comme un argument décisif contre la valeur historique des relations attribuées au « Chroniste ». Le savant professeur met vivement en lumière la parfaite concordance du récit de ce ch. III avec celui du ch. V, ainsi qu'avec les témoignages des prophètes Zacharie et Aggée. On lira avec un intérêt particulier le commentaire lumineux qu'il fait à ce sujet des ch. VII et VIII de Zacharie et du ch. II d'Aggée, car ces passages de la bible ont toujours fait le tourment des interprètes.

Commencé sous Cyrus, quand le second temple a-t-il été achevé ? D'après M. Van Hoonacker, c'est en 516 ; le Darius des ch. V et VI d'Esdras est bien Darius I et non Darius II. Cette thèse est aussi triomphalement démontrée.

Pour finir, l'auteur étudie la question de l'origine et de la composition littéraires des ch. I-VI d'Esdras. Sa conclusion, c'est que la partie hébraïque de ces ch. a la même origine que la partie écrite en araméen, car ce n'est qu'une traduction de l'araméen en hébreu ; c'est encore que les six premiers chapitres d'Esdras nous offrent une relation contemporaine des événements mêmes.

Voilà les principaux résultats, si importants pour l'autorité de la Bible et la valeur des sources relatives à une époque capitale de l'histoire de l'Orient, auxquels aboutit la critique pénétrante de l'auteur dans l'examen même des textes. Nous ne doutons pas que le monde savant ne fasse à cette étude un accueil aussi flatteur qu'à ses devancières. Même les profanes qui s'intéressent de loin aux controverses bibliques de notre temps la liront avec beaucoup de fruit et de plaisir. A. C.

VAN HOUCKE (A.-H.-L.), ingénieur-architecte. — **Éléments de l'histoire de l'Architecture**. Ouvrage illustré par A. Rentmeesters, d'après les dessins de l'auteur. Tome II. *Gand, Stepman*. 1 volume in-4° (autographié) de 182 pages. Prix de l'ouvrage complet (en 2 volumes) : 13 fr. 50.

(Les 2 tomes ne se vendent pas séparément.)

Le tome II de l'ouvrage de M. Van Houcke comprend l'histoire de l'architecture romane, — de l'architecture ogivale à ses trois époques, — de la Renaissance italienne, française et flamande, — des styles Louis XIV, Louis XV et Louis XVI, — enfin le chapitre XXV est consacré au style Empire.

Le texte, rehaussé par de nombreuses illustrations empruntées tant aux monuments belges qu'étrangers, se distingue par la clarté, la précision, la justesse de vues. Nous nous bornerons à signaler quelques distractions échappées à l'auteur, peut-être même au copiste chargé de l'autographie.

Page 1. Nous croyons avec de bons critiques que l'on a exagéré chez plusieurs historiens bien postérieurs les *terreurs de l'an mil*, dont les contemporains paraissent décidément avoir eu moins de souci.

P. 21. Il faut lire évidemment : Façade de l'*abbatiale* de Saint Denis, près Paris, d'autant plus que, plus loin, on nous donne la façade de Notre-Dame de Paris.

P. 27. L'auteur a omis de mentionner Notre-Dame de Trêves, la première église ogivale construite en Allemagne.

P. 83. Saint Ricquier, dans la basse Picardie, est une abbatiale, le plus beau temple du département de la Somme après la cathédrale d'Amiens.

Notre-Dame de Brou est une désignation fautive. Tant de Belges s'y sont déjà trompés ! Il faut noter, en effet, que la ville de Bourg, chef-lieu du département de l'Ain, a une église dédiée à Notre-Dame et dont les stalles en bois de chêne, ressemblant à celles d'Aerschot et d'Hoogstraeten, sont l'œuvre de nos artistes nationaux. Au contraire, l'église de Saint-Nicolas de Tolestin à Brou, église à laquelle Marguerite d'Autriche consacra vingt années de sa vie et des ressources considérables, nécropole des ducs de Savoie, se trouve à un kilomètre de l'agglomération urbaine de Bourg et se dresse isolée au milieu de la campagne. L'ancien couvent destiné aux douze Augustins, chargés de desservir le temple, sert aujourd'hui de séminaire diocésain pour Belley. L'église de Brou, longue de 54 mètres, est un travail dû à des artistes nationaux et présente d'autres caractères que ceux de l'architecture ogivale en France à la même époque. Le Belge, en entrant dans l'édifice, doit se dire : Je suis ici chez moi ! Cette construction, justement célèbre, a fait l'objet de plusieurs monographies.

P. 129. L'auteur a raison : l'église de la Madeleine est une imitation *malheureuse* du Parthénon d'Athènes, lequel était un temple dorique. Ictinus avait eu soin de ne pas mettre de bases aux fûts de ses colonnes ; l'architecte parisien, guidé par Vitruve, a bien eu soin de réparer cette omission.

AD. D.

WALTZING (J.-P.), professeur à l'Athénée royal de Liége. — **Le Recueil général des inscriptions latines** (Corpus inscriptionum latinarum) et l'épigraphie latine depuis 50 ans. *Louvain*, *Ch. Peeters*. 1 volume in-8° de 155 pages. Prix : 5 fr.

Lors de la Renaissance des lettres au XVIe siècle, quelques Belges se prirent d'un vif goût pour l'épigraphie latine. On citera toujours pour avoir recueilli des inscriptions profanes Juste Lipse et l'anversois Gruterus. Philippe de Winghe, L'Heureux, Claude Ménétrier s'occupèrent des inscriptions chrétiennes. Il y a trente ans environ, le manuscrit de Ménétrier se trouvait en la possession d'une famille de Saint-Josse-ten-Noode ; depuis lors, sur les vives instances de feu Charles Ruelens, il appartient au Commandeur J.-B. de Rossi. Ce beau zèle de nos concitoyens pour l'épigraphie latine ne s'est guère soutenu depuis ; c'est donc avec bonheur que nous annonçons le travail de M. le Professeur Waltzing.

On fut longtemps — chose incroyable ! — à ne se rendre compte de toute l'importance des inscriptions ; l'étude des textes lapidaires passa aux yeux de certaines gens pour un passe-temps d'amateur. Il n'en sera plus ainsi désormais. Quiconque voudra approfondir les institutions politiques et civiles, des usages de la vie privée devra, sous peine de faire fausse route, recourir au *Corpus inscriptionum latinarum*, l'une des plus grandes œuvres de l'érudition contemporaine. M. Waltzing nous fait la genèse de cette publication ; il nous donne des renseignements très détaillés sur les essais qui ont précédé, sur MM. Mommsen, Henzen et J.-B. de Rossi et leurs dévoués collaborateurs. Nous disons *dévoués*, car il s'agit de plus de 100,000 inscriptions, auxquelles les éditeurs en ont adjoint 9,000 qui sont fausses, afin que le public instruit sache à son tour, l'occasion s'en présentant, discerner un texte gravé authentique de celui qui ne l'est pas.

L'Académie de Berlin qui a édité le Corpus I. L. a adopté la méthode géographique ; chacun des XV tomes parus contient tous les textes épigraphiques trouvés dans la région. Le tome V, par exemple, est consacré à la Gaule Cisalpine, c'est-à-dire au nord de l'Italie. Le tome VI donne les inscriptions de Rome et le tome XII celles de la Gaule Narbonnaise ; ce sont les plus intéressants de la collection. Les textes concernant notre pays se trouveront au tome XIII parmi ceux des trois Gaules et des deux Germanies.

Chaque tome a son index particulier, où il y a des groupements par ordre de matières. Au mot *decemvir*, par exemple, ou consul, on indiquera tous les textes épigraphiques du volume où le mot se rencontre.

Le *Recueil général des inscriptions latines* imprimé chez le même libraire et dans le même format que le *Droit public romain* ou *Le Sénat* de M. Willems forme un appendice très utile de ces deux ouvrages. Les professeurs le liront avec le plus grand fruit ; ils se convaincront par cette étude de la nécessité où nous sommes plus que jamais de nous intéresser à la publication de textes exhumés encore tous les jours, tantôt du sein de la terre, tantôt de la poussière de nos bibliothèques. AD. D.

PÉDAGOGIE — LIVRES CLASSIQUES

BERTIAUX (H.). — **L'enseignement spécial en Belgique.** I : L'enseignement professionnel. *Bruxelles*, *Rozez*. 1 volume in-12 de 220 pages. Prix : 1 fr. 25.
(Bibliothèque belge des Connaissances modernes. N° 1.)

Ce volume de la collection des Connaissances modernes, contient des renseignements précis, détaillés et qui n'avaient point encore été groupés de cette façon. L'état de notre enseignement professionnel est peu connu ; il est bon de voir ce qui a été fait pour avancer dans une voie où il y a bien des progrès utiles à signaler. V. B.

CARRÉ (I.) et **MOY** (L.). — **L'année préparatoire de Rédaction et d'Élocution** à l'usage des Écoles primaires et des Cours préparatoires des établissements de l'enseignement moyen. Édition appropriée aux besoins de l'enseignement en Belgique avec l'autorisation des auteurs, par *M. A. Famenne*, professeur à l'École normale de l'État, à Verviers. *Paris, Colin*. 1 volume in-18 de 120 pages, illustré de nombreuses vignettes. Prix : 80 centimes.

Il y a du bon, du très bon dans ce livre. L'auteur débute par l'étude de la proposition et passe ensuite à celle de la phrase. Il se sert, à cette fin, de moyens neufs et ingénieux. Il aborde alors la lettre, la lettre en style tout simple. C'est l'enfant qui écrit, on le sent à chaque idée émise ; mais cet enfant a été habitué à s'exprimer correctement. Suivent de petites narrations, descriptions, qui ont le même cachet que la lettre. La partie de l'élève est parsemée d'images qui fournissent les sujets des divers devoirs. Il y a là une innovation fort louable. Ce livre contient aussi des Leçons de choses, bien choisies, parfaitement rédigées. Bref, c'est un classique soigné. Mais pourquoi l'idée, le nom même de Dieu y est-il si rare, presque absent ?... L'auteur croirait-il, par hasard, que le sentiment chrétien nuise à la beauté du

style ?... Il faut, ce me semble, habituer l'enfant, dès ses plus tendres années, à chercher le beau et le vrai à leur source, qui est Dieu. D. S.

COLLARD (F.), professeur à l'Université de Louvain. — **La préparation pédagogique** des docteurs en philosophie et lettres à l'Université de Louvain. *Louvain, Ch. Peeters.* Brochure in-8° de 16 pages. Prix : 25 centimes.

M. le Professeur Collard nous dit que notre enseignement primaire est excellent, que notre enseignement supérieur est aussi très bon, mais que nos études moyennes sont restées stationnaires.

Il montre, quant à ce dernier point, les efforts faits actuellement à l'Université de Louvain en vue de l'organisation de l'enseignement pratique de la pédagogie. Par une coïncidence providentielle, au moment où la nouvelle loi sur l'enseignement supérieur venait d'être votée, s'est fondé à Louvain le collège St Pierre. Les étudiants qui se destinent à l'enseignement moyen ont trouvé là un champ d'expériences excellent pour s'exercer aux leçons devant des élèves. Et désormais on peut considérer l'Université de Louvain comme assurant aux aspirants docteurs ès lettres et professeurs une préparation scientifique et pédagogique parfaite comprenant : 1° un enseignement théorique ; 2° des exercices didactiques dans une école d'application ; 3° des leçons modèles ; 4° des visites scolaires.

C'est rationnel, logique et pratique.

Nous ne pouvons que souhaiter de voir passer par l'*Alma Mater* le plus de futurs professeurs de l'enseignement moyen qu'il sera possible. J. M.

FÉRON (le Chanoine P.).— **Tirocinium Nepocæsarianum** ou Rudiments de grammaire, vocabulaire et phraséologie, pour préparer l'étude des premiers auteurs : Nepos et César. Première partie destinée aux classes des VIe et V^e^ latines. *Tournai, Decallonne-Liagre.* 1 volume in-8° de XVI-153-42-56 pages Prix : 3 fr.

M. le chanoine Féron, inspecteur de l'enseignement moyen au diocèse de Tournai, a constaté, comme nous tous, que beaucoup de jeunes gens, leurs Humanités achevées, ont une connaissance assez imparfaite du latin. A quoi tient cet état de choses ? A diverses causes sans doute, mais où peut-être le défaut de méthode n'est pas étranger. Il y a précisément un demi-siècle, on nous mit la Grammaire latine en mains et, le premier jour de notre sixième, on nous fit lire *rosa, rosæ*, et on nous montra la règle *Urbs Roma*. Il faudrait, ce semble, combiner mieux la synthèse et l'analyse, les deux grands procédés auxquels l'esprit humain a recours pour arriver à la connaissance de quoi que ce soit. L'inspecteur diocésain de Tournai, fort d'expériences essayées par son conseil, nous propose des rudiments de grammaire, vocabulaire et phraséologie, destinés aux élèves de cinquième et de quatrième pratiquant Cornelius, Nepos et César. Nous ne pouvons qu'encourager hautement d'aussi utiles tentatives. Les catholiques en particulier ne peuvent jamais oublier que toutes les déclamations dirigées contre Cicéron et Virgile — deux païens, il y a longtemps que nous le savons ! — visaient au fond la langue officielle de l'Eglise. A. C. H. D.

HUBERTZ (P.-J.). — **Nouvelle méthode de lecture.** Système analytico-

synthétique par émission des sons à l'usage des commençants. Premier livret (3e édition). *Ypres*, *Brouwers*. Brochure in-18 de 32 pages. Prix : 15 centimes.

SWOLFS (J.-J.), professeur d'histoire au Petit Séminaire de Malines. — **Petit Manuel d'histoire nationale** d'après le Cours de *Mgr A.-J. Namèche*. Disposé pour les pensionnats et les maisons d'éducation. 5e édition, revue et augmentée. (Ouvrage autorisé pour les Athénées royaux et les Écoles moyennes.) *Bruxelles*, *Société belge de Libraric*. 1 volume in-18 de 174 pages avec cartes. Prix : 1 fr. — Cartonné : 1 fr. 15.

Ce petit manuel, autorisé pour les athénées royaux et les écoles moyennes, est arrivé présentement à sa cinquième édition. C'est beaucoup dire. En effet, ce livre classique mérite la faveur avec laquelle il a été accueilli. M. le chanoine Swolfs est aujourd'hui parfaitement posé dans le monde savant ; les manuels d'histoire nationale sortis de sa plume se distinguent par la clarté, la méthode, l'exactitude. L'auteur se tient parfaitement au courant des documents exhumés encore à chaque instant de nos archives et il s'empresse de faire profiter le public et surtout les élèves de nos établissements d'instruction des résultats acquis à la science. L'impression est soignée également, ce qui n'arrive pas toujours en Belgique. Le professeur de Malines a eu également la bonne idée de nous donner un tableau synoptique de la période féodale. Ce tableau est destiné à rendre de fort grands services, en nous évitant des anachronismes. Il faut être assez fort en histoire pour dire de suite quels étaient les souverains contemporains de Baudouin de Constantinople ou de Jean Ier le Victorieux à Liége et à Namur, par exemple.

AD. D.

ASCÉTISME — PIÉTÉ

CEPARI (den E. P.), S. J. — **Leven van de Heilige Maria-Magdalena de Pazzis**, maagd der orde van O. L. Vr. des Bergs Carmelus. Naar den latynschen tekst der bollandisten. *Gent*, *Vanderschelden*. 1 boekd. in-12 van 420 bladz. Prijs : 1 fr. 25.

Le R. P. Cepari, mort en 1631, est une imposante autorité en matière hagiographique. Le pape Benoît XIV en parle avec grand éloge dans son livre monumental sur la Béatification et la Canonisation des Saints. Cepari n'a pas écrit seulement la vie de Sainte Madeleine de Pazzi : il est encore auteur d'excellentes monographies, vrais modèles de genre, de S. Louis de Gonzague, son condisciple, de S. Jean Berchmans, de Sainte Françoise Romain. A l'occasion du troisième centenaire de la mort de Saint Louis de Gonzague, MM. Benziger frères viennent de rééditer une traduction française de l'œuvre du P. Cepari. Voici qu'une librairie gantoise nous donne une version flamande de l'histoire de Sainte Madeleine de Pazzis. Nous n'avons pas besoin de faire connaître la carrière terrestre de cette grande contemplative du Carmel, — de cette amante de la Croix de Jésus-Christ s'écriant : Non mourir, mais souffrir ! — de cette âme angélique qui mérita de voir Louis de Gonzague dans tout l'état de sa gloire aux cieux. Il nous suffira de renvoyer au travail du P. Cepari, travail puisé aux sources les plus authentiques.

L'éditeur a eu la bonne pensée de donner *in extenso* la bulle de canonisation de la Sainte, en forme d'appendice.

A. C. H. D.

Christenen (des) **Handboek** behelzende Morgen en Avondgebeden, Misgebeden, biecht-en communie oefeningen, vesperen, gebeden voor het lof, kruisweg, rozenkrans, benevens eene keus der voornaamste Litaniëen en andere godsvruchtoefeningen. *Doornik, Desclée.* 1 boekd. in-32 van XVI-270 bladz. Gebonden. Prijs : 2 fr.

Congrès (le) **eucharistique de 1890 tenu à Anvers du 16 au 21 août.** *Anvers, Typ. Bellemans.* 1 volume in-8° de 956-XI pages, orné d'un portrait de S. E. le Cardinal Goossens, archevêque de Malines. Prix : 6 fr.

Gate (the) **of Heaven** compiled from approved sources. *London, Burns and o ates* (Tournai, Imp. Desclée). 1 volume in-32 de 300 pages, orné d'encadrements rouges. Cartonné. Prix 1 fr. 75.

Horæ Diurnæ Breviarii Romani ex decreto SS. Concilii Tridentini restituti, S. Pii V. Pontificis Maximi pissu editi, Clementis VIII, Urbanis VIII et Leonis XIII. Auctoritate recogniti, cum Officiis sanctorum novissime per summos Pontifices usque ad hanc diem concessis. *Tournai, Desclée* 1. volume petit in-18 de XXXI-740 pages Cartonné. Prix : 3 fr. 50.

LAVALLE (J.-A. DE). — **Oraciones** para asistir al santo sacrificio de la misa, y para recibir los santos sacramentos de la penitencia y sagrada communion, con la practica para andar el Via-Crucis y ofrecer el santo Rosario. Edicion aumentada con la Semana Santa. *Tournai, Desclée.* 1 volume in-18 (format allongé) de IV-300 pages, filets rouges. Cartonné. Prix : 5 fr. 50.

LAVALLE (J.-A. DE). — **La Semana Santa** con la Santa Misa ordinaria, y la practica para andar el Via-Crucis, y visitar los monumentos. *Tournai, Desclée.* 1 volume in-18 (format allongé) de 302 pages. Cartonné. Prix : 5 fr. 50.

LUCIA (D.-FRANCISCO DE). — **Vida trasladaçao e milagres de Sancta Philomena**, virgem e martyr. Obra feita sobre os compendios de sua vida, escripta. Approvada pelo ex.^{mo} e R.^{mo} Sûr. Bispo titular de Milepotamo, e vigario apostolico da guiana Ingleza, A. Butler (1891). *Bruxelles, Société belge de Librairie.* 1 volume in-18 de 386 pages, avec gravure hors texte. Cartonné. Prix : 4 fr.

Rituale Romanum Pauli V. Pontificis Maximi jussu editum et a Benedicto XIV auctum et castigatum cui novissima accedit Beneditionum et Instructionum appendix. *Tournai, Desclée.* 1 volume in-32 de XVI-690 pages (Impression rouge et noire). Cartonné. Prix : 4 fr.

VARIA

Aanspraak van zijne doorluchtige Hoogwaardigheid Mgr den Bisschop van Gent in de hoofdkerk van Sint-Baafs (29 november 1891) ter gelegenheid van het afreizen der Zusters van liefde naar den Congo. *Gent, Siffer.* In-16 van 12 bladz.

Almanach de l'Archiconfrérie Universelle de Notre-Dame du Sacré-Cœur par les missionnaires du Sacré-Cœur. 3e année : 1892. *Anvers, chez les Missionnaires du S.-C.* Brochure in-8° de 96 pages, illustrée de nombreuses gravures. Prix : 50 centimes.

Le même Almanach, texte flamand. Même prix.

Almanach de l'Armée belge. 21e année : 1892. *Bruxelles, Sermon.* 1 volume in-16 de 246 pages. Prix : 1 fr. 50.

Almanach catholique de Belgique pour l'année 1892 (13e année). *Bruges, Desclée.* 1 volume in-4° illustré. Prix : 1 fr.

Édition de luxe avec 2 chromolithographies. Prix : 3 fr.

Édition de luxe avec 6 chromolithographies. Prix : 5 fr.

Almanach des enfants pour 1892. *Bruges, Desclée.* 1 volume in-18 illustré de nombreuses gravures, couverture parcheminée illustrée. Prix : 50 centimes.

Almanach des Enfants de Marie, 1892. *Bruges, Desclée.* 1 volume in-8° de 96 pages, illustré. Prix : 60 centimes.

Almanach illustré des familles pour 1892. *Bruges, Desclée.* 1 volume in-4° de 90 pages orné de 86 gravures et de 2 chromotypies. Prix : 50 centimes.

Almanach de la jeune fille chrétienne pour 1892. *Bruges, Desclée.* 1 volume in-8°, illustré. Prix : 1 fr. — Cartonné : 1 fr. 25.

Almanach Kneipp rédigé par Mr l'abbé Kneipp, curé de Wörishofen (Bavière). Seule traduction française autorisée par l'auteur. 1re année : 1892. *Bruxelles, Société belge de Librairie.* 1 volume in-16 de 168 pages, illustré de nombreuses gravures. Prix : 70 centimes.

L'Almanach est divisé en 4 parties :

1° Le calendrier proprement dit, contenant, outre des indications météorologiques très complètes, la description exacte, avec figures, des différentes lotions recommandées par M. Kneipp ;

2° Sous le titre de : « Une journée à Wörishofen » une notice des plus intéressantes sur Wörishofen et la manière dont y traite le célèbre curé (avec nombreuses gravures) ;

3° La partie médicale proprement dite, de beaucoup la plus importante ;

4° Une série de bons mots et remarques diverses.

Le succès croissant des ouvrages de M. KNEIPP, qui attire en ce moment l'attention du monde entier par ses merveilleuses cures, nous a engagé à publier, en langue française, un almanach analogue à celui qu'il rédige en allemand. Ce n'est pas un almanach fantaisiste, mais un almanach qui contient les conseils médicaux donnés par M. KNEIPP lui-même, publiés en français *avec son autorisation exclusive* et sous sa direction ; c'est un livre indispensable à tous ceux qui possèdent ses autres ouvrages. On y trouvera des documents nouveaux d'une grande utilité. Pour ceux qui ne connaissent pas les ouvrages de M. KNEIPP, cet almanach a un attrait de plus : ils y verront énumérées les différentes lotions d'eau qu'il recommande et quantité de recettes médicales curieuses et pratiques.

Almanach Mignon pour 1892. *Tournai*, *Casterman*. Petit in-32, illustré. Prix : 5 centimes ; cartonné : 10 centimes.

Almanach du Militaire belge (intéressant pour tout le monde). 2e année : 1892. *Anvers*, *Imp. Jacobs*. 1 volume in-32 carré de 144 pages. Prix : 10 centimes.
Le même en flamand. Même prix.

Almanach du pays wallon pour l'année 1892. *Tournai*, *Société St Charles Borromée*. In-18 de 64 pages.

Almanach pittoresque pour 1892 (52e année). *Tournai*, *Casterman*. 1 volume in-32 de 250 pages, illustré. Prix : 40 centimes.

Almanach populaire pour 1892. *Bruges*, *Desclée*. Brochure in-32 illustrée. Prix : 10 centimes.

Almanach (l') **pour tous, 1892.** *Bruges*, *Desclée*. 1 volume petit in-18 carré, illustré. Prix : 25 centimes.

Almanach Tom-Pouce pour 1892. *Tournai*, *Casterman*. Format bijou. Prix : 5 centimes. Cartonnage souple : 10 centimes.

Almanak voor het vlaamsche volk, 1892. (10e jaar). *Gent*, *Stepman*. 1 boekd. kl. in-18 van 80 bladz. Prijs : 10 centiemen.

Almanak de Werkman voor 't jaar O. H. J. C. 1892. (4de jaargang). *Aalst*, *Daens-Mayart*. 1 boekd. in-18 van 60 bladz. Prijs : 10 centiemen.

COLLIN (JOSEPH). — **Palmatia ou les Martyrs de Trèves** sous Maximilien-Hercule. 4me édition. *Braine-le-Comte*, *Imp. Zech*. 1 volume in-8° de 215 pages avec planche hors texte. Prix : 1 fr.

Palmatia, fille du Dumvir du Trèves, Palmatius, fut mise à mort à peu près en même temps que son père par ordre du gouverneur romain Rictius Varus, vulgairement Rictiorare, célèbre par sa cruauté durant la dixième persécution. La ville de Trèves est un cadre tout trouvé pour

un beau roman historique dans le genre de l'œuvre renommée du Cardinal Wiseman *Fabiola*. C'est en effet une capitale, résidence impériale ; elle possède une basilique civile, conservée encore aujourd'hui, une arène, des bains : *Porta Nigra* est un reste étonnant de son antique importance. Palmatia est une Vierge de quatorze ans qui ne veut point survivre à son père, déjà mis à mort pour professer la foi chrétienne à laquelle M. Maximilien Hercule a juré une irréconciliable haine. Livre à placer dans nos bibliothèques populaires. A. C. H. D.

Commerce (le) **et l'industrie belges à l'Étranger.** *Bruxelles*, *Rossel*. 1 volume in-18 de II-307 pages. Cartonné toile Prix : fr. 3.

D'HULST (Mgr). — **Le quatrième Congrès de Malines** (8-12 septembre 1891). *Paris*, *Imp. De Soye*. Brochure in-8° de 35 pages.

(Extrait du *Correspondant.*)

L'Allemagne, a dit un jour quelqu'un, nous donne de bons exemples à imiter. De fait, nous lui devons nos Congrès catholiques. C'est en 1862, au retour d'Aix-la-Chapelle, que Barthélémi Du Mortier. Ducpetiaux et Moeller promirent de mettre tout en œuvre pour rallier les catholiques belges à la pratique allemande. Leurs généreux efforts nous valurent les trois congrès de 1863, 1864 et 1867. L'Allemagne étant un vaste pays, on ne se réunit point chaque année dans la même ville, on va de Wurtzbourg à Bonn et de Cologne à Fribourg. Chez nous, c'est plus difficile comme organisation matérielle tous les ans ; le fardeau ne peut toujours retomber sur les mêmes épaules.

Quoi qu'il en soit, nous devons à la généreuse initiative de S. Ém. le Cardinal Archevêque la reprise de nos anciens et glorieux congrès de Malines. Nous venons de lire avec une sincère satisfaction l'appréciation du dernier Congrès faite par un homme compétent entre tous : Mgr d'Hulst, recteur des Facultés Catholiques de Paris.

Nous n'allons pas nous appesantir ici sur les jugements portés par l'auteur. Nous tenons toutefois à noter trois choses.

D'abord, Mgr d'Hulst a été on ne peut plus heureux de voir la grande assemblée ouvrière. Ensuite, il insiste tout particulièrement sur la nécessité où sont les catholiques de se fortifier, de se soutenir les uns les autres au point de vue scientifique et de se persuader de plus en plus de l'obligation qu'ont les hommes d'intelligence de produire des œuvres toujours avouables à une critique sérieuse. Le savant recteur n'a prononcé aucun nom propre ; n'est-il pas vrai que la science dite séparée n'a jamais rien eu à objecter aux résultats acquis par le Commandeur J.-B. de Rossi ou l'abbé Duchêne ? Enfin, Mgr d'Hulst voudrait voir chez les catholiques de France plus de logique dans leur conduite et leur propose l'exemple des Belges. Là-bas on donne à l'occasion une souscription aux universités catholiques et l'on envoie ses fils aux Facultés de l'État ; on ne pardonne rien aux croyants et l'on pardonne tout à ceux qui donnent des fêtes brillantes. Un peu moins d'inconséquence ne messiérait point.

A ceux qui liront cette brochure de 35 pages, extraite du *Correspondant*, nous nous permettrons de donner un avis : ayez soin de la faire relier avec votre exemplaire du Compte-Rendu de l'Assemblée de 1891. Ad. D.

Grand (le) **double almanach dit de Liége,** pour l'année bissextile 1892. *Tournai*, *Casterman*. 1 volume in-32 carré. Prix : 10 centimes.

Grand (le) **double almanach de l'ouvrier wallon, 1892.** *Tournai, Casterman.* Brochure in-32 de 72 pages, illustrée. Prix : 10 centimes.

Historiettes et Récréations, illustrées de nombreuses gravures. *Bruges, Desclée.* 1 volume in-8° de 238 pages. Prix : 1 fr. 30.

Maria-Almanak voor het jaar Onzes Heeren 1892. Jaarboek der aartsbroederschap van O.-L.-V. van het H. Hart, te Averbode, onder hoofdredactie van *Fr. S. Daems*, der abdij van Tongerloo en met medewerking van verscheidene Letterkundigen (13e jaar). *Averbode, Drukk. Compiet.* 1 boekd. in-8° van 91 bladz. geïllustreerd. Prjs : 50 centiemen.

Petite Cartabelle ou Calendrier ecclésiastique abrégé du Diocèse de Malines pour l'an de N.-S. 1892 (6e année). *Malines, Ryckmans.* Brochure in-18 de 80 pages. Prix : 75 centimes.

SNOECK'S Almanak voor het schrikkeljaar O. H. Jesu-Christi 1892, met klugten, dagklapper, liedekens, merkten en kronijk. *Gent, Snoeck-Ducaju.* 1 boekd. in-48. Prijs : 10 centiemen.

't Manneke uit de Mane. Volksalmanak voor Vlaanderen, 1892. *Brugge, Van Mullem.* 1 bockd. in-32 van 94 bladz. Prijs : 10 centiemen.

VAN TRICHT (Victor), S. J. — **Les Mères.** *Namur, Godenne.* Brochure in-12 de 61 pages. Prix : 75 centimes.

VAN TRICHT (Victor), S. J. — **Pauvres et Riches.** Causerie. *Namur, Godenne.* Brochure in-12 de 55 pages. Prix : 75 centimes.

VAN TRICHT (Victor), S. J. — **La Paix ou la Guerre.** Causerie. *Namur, Godenne.* Brochure in-12 de 52 pages. Prix : 75 centimes.

Le R. P. Victor Van Tricht est sans conteste l'un de nos conférenciers les meilleurs et les plus goûtés. Il a recueilli les plus beaux succès devant les auditoires les plus divers grâce à la souplesse de son talent. Voici trois nouvelles perles à déposer dans son écrin.

Les Mères. C'est une causerie on ne peut plus aimable. Le conférencier rappelle aux mères chrétiennes que l'éducation de leurs enfants est une œuvre d'intelligence, de cœur et de force. Cette troisième qualité maîtresse pour une mère manque souvent à nos contemporaines. On a su leur dire cette vérité avec toute la grâce possible.

Pauvres et Riches. Pouquoi des gens en ce monde ont-ils tout en abondance ? Pourquoi d'autres sont-ils dénués de tout ? Parce que les premiers se sont donné la peine de naître ! répliquait un barbier. Cette réponse est simplement absurde. Au fond, la richesse, c'est le travail en réserve, économisé, emmagasiné. Le jour où tel riche n'a plus travaillé d'une façon quelconque, il a commencé par s'appauvrir et, tous les jours encore, nous voyons d'anciens riches tomber dans la misère. Ce redoutable problème de la richesse et de la pauvreté ne

trouve une solution raisonnable, philosophique, que dans l'Évangile. Il est inutile d'insister après S. S. Léon XIII et les mémorables documents emanés de la Chaire apostolique.

La Paix ou la Guerre. C'est de nouveau la question sociale traitée devant un autre auditoire et d'une autre manière. Si tout le monde se serrait un peu plus ! Dans un village des Flandres père et mère étaient décédés laissant un petit orphelin. Après les funérailles, les voisins se réunirent et tirèrent au sort. Le sort tomba sur Baptiste, un plafonneur déjà chargé de neuf enfants. Ce n'est rien, reprit l'autre, on se serrera un peu plus ! Sa femme ajouta : Je ferai les assiettes plus petites. Ah ! si ceux qui veulent jouir savaient quelque peu se mortifier à l'occasion ! Si l'on pouvait faire le sacrifice de maintes superfluités ! ! ! La question sociale s'en trouverait à peu près résolue. A C. H. D.

VERSTRAETEN (A.-M.).— **Inwijdingsrede van S. Willibrords-kerk te Antwerpen** uitgesproken den 27 September 1891. *Gent, Siffer.* In-8° van 20 bladz.

Vlaamsch (de) **Keikop.** Schoolalmanak voor 1891-92. *Gent, Siffer.* 1 boekd. in 32 van 96 bladz. Prijs : 10 centiemen.

WELSCH (J.-A.). — **Manuel du Corps des Sapeurs-Pompiers de la ville de Gand.** 1 volume in-8° de 317 pages avec 6 planches hors texte. Prix : 6 fr.

Déjà plusieurs traités d'instruction des Sapeurs-Pompiers ont paru et, en les comparant, il est d'autant plus facile de reconnaître les qualités du nouveau livre de M. Welsch.

Des corps de Sapeurs-Pompiers existent déjà dans la plupart des principales localités de notre pays, et tous les jours encore, on voit se former de nouvelles sociétés de ce genre.

Le livre qui nous occupe, quoique écrit pour des grands corps, pourra rendre cependant d'excellents services aux corps de moindre importance et même aux particuliers. En dehors des manœuvres des engins et de la gymnastique professionnelle dont il donne des détails et des instructions très complets, il comprend la nomenclature des produits que M. Welsch préconise pour prévenir les incendies ou pour en empêcher la propagation, les procédés de sauvetage et l'indication des secours immédiats à donner. O. S.

PÉRIODIQUES

Belfort (Gent, Siffer). *December* 1891 : J. Van Campen : Het materialism en de hersenen van den mensch. — E. Pauwels : Bossuet en de natuur. — Erica : Gedachten. — Th. Sevens : Kortrijk op het einde der XIVe eeuw. — J. Seghers : Lo Gayrer del Llobregat. — Dood van den H. Franciscus Xaverius. — Adriaan : Een vrouwenhart. — F. Mariman : Haat en liefde. — P. Danco : Middernachtmis. — Boekennieuws en Kronijk. (Maandelijks. Per jaar. 6 fr.)

Chasse et Pêche (Bruxelles, 42 rue d'Isabelle) 13 *Décembre* 1891 : Fermeture de la Chasse. — Faucons pèlerins de Hollande. — Le goût des perdreaux chassés au

faucon. — Furets putoisés. — Le Saint-Bernard Royal. — Expertise des étalons dans la province de Liége. — Le Revenu des eaux ouvertes. — L'exposition de la Société avicultura d'Anvers. (Hebdomadaire. Par an : 12 fr.)

Dietsche Warande (Gent. Siffer) *n°* 6 (1891) : P. de Mont : Albrecht Rodenbach. — Alberding-Thijn : Bilderdijk, zijn leven en zijne werken door Dr. Kollewijn. E. Hiel : De psalmen in gezangen (Ps. XXII, XXIII). — W. Van Heteren : Kunstenaars en Kunstwerken in de belgische Benediktijner-Kloosters, van de 10e tot het midden der 13e eeuw. — (Paraît tous les 2 mois. Par an : 12 fr. 50.)

Jeune Belgique (Bruxelles, Lacomblez). *Décembre* 1891 : E. Verhaeren : Vers. — A. Giraud : Le Castel des grands Verjus. — Pièces justificatives — E. Demolder : Le baptême d'or. — G. Stevens : Profils perdus. (Mensuel. Par an : 7 fr.)

Magasin littéraire (Gand, Siffer). *Novembre* 1891 : H. de Baets : Le socialisme. — J. Casier : La mort. — V. Dendal : Au Luxembourg. — J. Suchet : A un nouveau prêtre. — E. Bonehill : Une croix des Forêts noires. — J. Onraet : Un chien parvenu. — M. de Baets : Le crime et la peine. — F. Van den Bosch : Soir de Novembre. — M. Dullaert : Festin. — Le congrè sorientaliste de Londres. (Mensuel. Par an : 10 fr.)

Mentor agricole (Bruxelles, 6 rue des Éburons). 13 *Décembre* 1891 : J. Martial : De la nourriture des volailles — Conservation des œufs. — A. Richards : Les Concours du Palais de cristal. — P. Garnier : Les Ciconudés ; les Ardeidés. (Hebdomadaire. Par an : 12 fr.)

Mouvement antiesclavagiste (Bruxelles, Imp. Goemaere). *Décembre* 1891 : Cap. Jacques : Courrier d'Afrique (Arrivée à Tabora — Combat avec les Ouagogos). — Lt Hinck : Lettres de Léopoldville et de Bangala. — Mounteney Jephson : Opinion d'un compagnon de Stanley sur l'esclavage africain. — A. Detierre : Une fête antiesclavagiste à Bruxelles ; les armes à feu en Afrique. (Mensuel. Par an : 5 fr.)

Précis historiques (Bruxelles, Vromant). *Décembre* 1891 : I. Van Spilbeeck : Jean de Leeuw St Pierre, abbé de Vicogne, surnommé « le chevalier blanc » (1174-1237). — E. Cosquin : La catacombe romaine de Priscille et la gens Acilia, d'après les récents travaux du chev. J.-B. de Rossi. — Le procès de béatification du Vén. P. Marc d'Aviano. — Bibliographie. (Mensuel. Par an : 5 fr.)

Représentation proportionnelle (Bruxelles, 31 rue d'Edimbourg). *Décembre* 1891 : J. Mommaert : La représentation proportionnelle et le rapport de M. de Smet de Naeyer (Examen critique). — La représentation proportionnelle simplifiée. — Suisse, canton de Neuchatel. Loi du 28 octobre 1891 sur les élections et les votations. — Rapport de M. Naville à l'association réformiste de Genève sur l'état de la

question électorale en Suisse (27 novembre 1891). — Canton de Genève : Expérience officielle de la représentation proportionnelle (13 décembre 1891). — Avant-projet de loi organique et instruction pour les électeurs. — Angleterre : Discours de M. Balfour. — Nécrologie : Ubaldino Peruzzi. (Mensuel. Par an : 3 fr.)

Revue bénédictine (Abbaye de Maredsous). *Décembre* 1891 : La liturgie de Naples au temps de S. Grégoire d'après deux évangéliaires du VIIe siècle. — L'union des Églises d'Orient au Congrès de Malines. — Beethoven peint par lui-même. — Nouvelles bénédictines Mensuel. (Par an : 5 fr.)

Revue Générale (Bruxelles, Société belge de Librairie). *Novembre* 1891 : P. Saey : Les origines du socialisme (fin). — V. Watteyne : Lettres de Floride (suite). — Ch. d'Héricault : Mademoiselle Sous-Pliocène (suite). — J. De Becker : Une nouvelle mercuriale à la Cour de Cassation. — L. Belmont : Pastel académique (Pierre Loti). — P. Camboué : Coutumes juives à Madagascar. — A. Kurth : Que faut-il lire ? — S. Deploige : Le referendum royal. — A. Delvigne : Les inscriptions de la Rome chrétienne. — G. Ferrant : Le mouvement socialiste en Europe. — G. Ferrant : Un disciple de St François d'Assise. (Mensuel. Par an : 12 fr.)

BIBLIOGRAPHIE ÉTRANGÈRE

En dehors des ouvrages appréciés dans ce BULLETIN, *la Société belge de Librairie n'entend pas recommander les livres simplement annoncés.*

Tous les ouvrages annoncés peuvent être envoyés contre remboursement ou contre envoi du montant en mandat ou timbres-poste. — Adresser les demandes à M. Oscar Schepens, Directeur de la Société belge de Librairie, rue Treurenberg, 16, Bruxelles.

SCIENCES BIBLIOGRAPHIQUES & LITTÉRATURE GÉNÉRALE

1. Vinson (Jules) : *Essai d'une bibliographie de la langue basque*. Paris, Maisonneuve. In-8° de XLVIII-471 p. avec reprod. héliogr., cartonné, 30 fr. — 2. Thimm (Carl A.) : *Bibliographie complète de l'escrime ancienne et moderne*, comprenant la pointe, la contre-pointe, l'escrime à la baïonnette, le duel, etc., telle qu'elle a été exercée par toutes les nations de l'Europe depuis l'époque la plus reculée jusqu'à nos jours, suivie d'un index classifié. Londres, Thimm. In-18 de XVI-261 p. Cartonnage fantaisie, 6 fr.— 3. Brunet (Gustave) : *Etudes sur la reliure des livres* et sur les collections de bibliophiles célèbres. Bordeaux, Moquet. In-8° de VI-173 p., 10 fr. — 4. *Catalogue général de la librairie française*. Continuation de l'ouvrage d'Otto Lorenz. Tome XII (1886-1890) rédigé par D. Jordell. Fascicule I (A Code). Paris, Nilsson. In-8° de 240 p. à 2 colonnes, 10 fr. — 5. *Bibliographical Catalogue of Macmillan and Cos publications from* 1843 *to* 1889. London, Macmillan. In-8° de VI-715 p. Relié, 12.50 fr. — 6. Percy Russell : *The author's manual*. A complete and practical guide to all branches of literary work, 5th édit. London, Digby and Long. In-12 de X-306 p. Relié, 6.50 fr. — 7. *Catalogue of books printed at or relating to the University, town, or county of Cambridge* : Part A : 1521-1700. Cambridge, Macmillan and Bowes. In-8° de IV-103 pages. — 8. *American Dictionary of printing and bookmaking* published by Howard Lockwood and C° in New-York. Part I : In-4° de 48 p. à 2 col. illust. Prix de l'ouvrage complet : 75 fr. — 9. *Reader 's guide in economic, social and political science* by R. Bowker and G. Iles. New York, Putnam. In-12 de IV-169 pages, 3.50 fr. — 10. Gottlieb (Theodor) : *Ueber mittelalterliche Bibliotheken*. Leipzig, Harrassowitz. In-8° de XII-320 pages, 18 fr. — 11. *Hinrich's fünfjähriger Bücher-Catalog*. Verzeichniss der im deutschen Buchhandel erschienenen Bücher und Landkarten. Band VIII (1886-1890). Leipzig, Hinrichs. In-4°, 2 fr. le fascicule. — 12. Gräsel (Dr. Arnim) : *Grundzüge der Bibliothekslehre* mit bibliographischen und erläuternden Anmerkungen. Neubearbeitung von Dr. Julius Petzholdts Katechismus der Bibliothekenlehre. Leipzig, Weber. In-12 de XII-424 p. avec 44 fig. Relié, 5.75 fr. — 13. Berghoeffer (Dr. Christ. Wilh) : *Die Einrichtung und Verwaltung der Freiherrlich Carl von Rothschild'schen öffentlichen Bibliothek*, während der Jahre 1887bis 1890. Francfort s/M, Baer. In-8° de 58 pages, 2.50 fr. — 14. Tavagnutti (Mario Sig.) : *Katholisch-theologische Bücherkunde*, Vienne. Drescher. (I : *Hagiographia*. In-8° de 150 pages, 2.50 fr. II : *Christologische Bibliographie*. In-8°de 72 pages, 1 fr. — III : *Mariologische Bibliographie*. In-8° de

80 pages, 1.25 fr. IV : *Die Kanzel*. In-8° de 96 pages, 1 fr. 25.)— 15. Petrik Géza : *Magyarorzag Bibliographiaja* (1712-1860). Fasc. XII. Budapest, Dobrowsky. In-8°, pages 673-900, 10 fr. — 16. 17. 18. *Bibliografia geologica italiana per l'anno* 1889, compilata e publicata a cura del R. Ufficio geologico. Rome, Tip. nationale. In-8° de 82 pages. — Avetta (Adolfo) : *Indici e cataloghi*. Turin, La Litteratura. In-8° de 28 pages, 2 fr. — Avetta (Adolfo) : *Abbozzo di una Bibliografia critica a soggetti delle scienze filosofiche*. Turin, Tip. Camilla et Bertolero In-8° de 82 pages. 4 fr. — 19. Gonetta (G.) : *Bibliografia statutaria delle corporazioni d'arti et mestieri d'Italia, con saggio di bibliografia estera*. Rome, Forzani. In-8° de 99 pages, 5 fr. — 20. 21. Arlia (C.) : *Dizionario bibliografico*. Milan. Hoepli. In-18 de 100 pages. Relié, 1 fr. 50. — Ottino (Giuseppe) : *Bibliografia*. 2ª edizione. Milan, Hoepli. In-18 de VIII-166 pages, 17 fig., 2 fr. — 22. Pettersen (Hjalmar) : *Anonymer og Pseudonimer i den norske literatur* (1678-1890). Bibliografiske Meddelelser. Christiania, Nisja. In-8° de 64 pages à 2 colonnes, 5.30 fr. — 23. 24. 25. *The Bookman*. Monthly journal for bookreaders, bookbuyers and booksellers. London, Hodder et Stoughton. In-4°. Par an : 10 fr. — *Revue des Bibliothèques*. Paris, Bouillon. In-8°, mensuel. Par an : 17 fr. — *Pantobiblion*. Revue bibliographique internationale des sciences polytechniques. St Pétersbourg, Kercha. In-8°, mensuel. Par an : 30 fr.

1. Il y a quelques jours à peine, je lisais dans le dernier volume de la *Vie littéraire* une page où M. Anatole France affirme que les bibliophiles sont gens de bien.

On ne s'en douterait guère à voir la désinvolture avec laquelle M Vinson, aux premières lignes de son livre : *Bibliographie de la langue basque*, expose la manière d'agir des libraires et des relieurs, et le persiflage élégant dont il les poursuit au début de sa préface.

Il appelle Voltaire à la rescousse, pour consolider son opinion, Voltaire plaignant fort Diderot « un naïf » d'être « dépendant des libraires, qui ne sont point du tout bonnes gens ».

Il y a des exceptions cependant. M. Vinson le constate en dédiant son livre à feu l'éditeur Charles Leclerc « un esprit ouvert, généreux, intelligent ». Il en est bien d'autres encore — je l'espère au moins pour l'honneur de la race bouquinière.

Que le lecteur pardonne cette échappée de notre sujet. Le *krach* récent de la librairie nous a condamné plus d'une fois à subir la discussion de gens incompétents auxquels le mot « krach » évoque toute une serie d'opérations louches et tripotières, émanant d'un être dont le nom devient aussitôt synonyme de rastaquouère : le libraire-éditeur.

On sait ce que valent ces réflexions. Il n'était point nécessaire, somme toute, de nous arrêter à cette histoire ; mais, mieux encore qu'autre part, il convenait de s'en ressouvenir au début d'un bavardage bibliographique. C'est chose faite. Passons.

Le livre de M. Vinson n'a nul besoin d'éloges, étant assez solide pour marcher seul, et fièrement, tête relevée. Cette œuvre, à laquelle son auteur a consacré dix-huit ans de recherches et d'études, revèt certes un caractère de spécialité très grand, pour nous surtout, qui devons suivre le mouvement bibliographique d'une manière à la fois générale et sommaire. Il n'en est pas moins vrai que ce volume fourmille de documents inédits et ultra-précieux pour les spécialistes. Ils y trouveront, entre autres, des notes intéressantes concernant l'imprimerie et la librairie à Bayonne. La partie bibliographique comprend le relevé de 693 ouvrages. Nous n'avons pas ici uniquement un relevé aride de volumes, mais, chose plus précieuse, quantité de notices explicatives — très détaillées pour la plupart et que les *bookworms* dévoreront avec leur appétit habituel. Sans parler des tables diverses, ce bel ouvrage est complété par une série de reproductions en fac-similé des titres les plus importants.

2. Le livre de M. Carl Thimm nous transporte brusquement dans une atmosphère toute différente. Le maniement des armes blanches avait déjà suscité l'année dernière l'éclosion d'une *Bibliografia della scherma* par le Chevalier Gelli. D'après M. Thimm, c'est un ouvrage ambitieux et imparfaitement développé. Nous ignorons si c'est là un jet d'animosité entre auteurs rivaux. Il ne nous appartient point de vider celle querelle. Le livre de M. Thimm, venant après plusieurs autres, offre certes le mérite d'une compilation plus grande et plus complète. C'est une qualité qui, dans ces conditions, s'acquiert facilement, mais c'est un mérite tout de même. A ce titre, cette Bibliographie de l'Escrime rendra des services aux chercheurs et aux curieux, d'autant plus que les dispositions alphabétique et systématique rendent les recherches faciles. C'est imprimé avec soin et présente un aspect original.

3. Les *Etudes sur la Reliure des livres* ne sont qu'une édition considérablement améliorée d'un ouvrage que M. Brunet publia en 1873. L'auteur ne prétend pas « arriver à un travail d'ensemble sur la reliure » ; mais son but, plus modeste, a été d'extraire d'un grand nombre de catalogues, rarement consultés et d'un accès peu facile, des détails qui se trouveront réunis pour

la première fois. » M. Brunet ne nous est pas inconnu et ses essais bibliographiques sur la bibliomanie, des fous littéraires, les livres cartonnés, les livres perdus, les imprimeries clandestines et les éditions elzéviriennes ont depuis longtemps déjà appelé sur cet érudit l'attention des bibliologues.

L'ouvrage qui nous occupe suit toute la liste des bibliophiles célèbres en s'arrêtant à leurs collections de livres rares, recouverts de reliures précieuses. Une dizaine de pages sont consacrées à l'historique de la reliure avant 1500. On y trouve diverses remarques bizarres sur le goût décoratif de cette époque; les comptes d'Edouard III sont curieux ; de même le coup d'œil rétrospectif jeté par M. Brunet sur la reliure ancienne nous fait savourer cette expression pittoresque : *volumes brochés en terre cuite*, qui pour les profanes revêtira une incompréhensibilité absolue.

Le corps du livre est formé par l'inventaire des riches collections du temps passé. La première est celle d'Anne de Bretagne, puis Grolier. Maïoli, Laurin, François Ier, ensuite Henri II, Diane de Poitiers, François II, Marie Stuart, Charles IX, Henri III, Charles de Valois, Marie de Médicis, Louis XIII, Anne d'Autriche, Mazarin, Marie Leczinska, Mes de Pompadour, Du Barry, Marie-Antoinette, pour n'en citer que quelques-unes.

Les dernières pages nous parlent du goût de la reliure chez quelques bibliophiles ; un paragraphe final donne quelques lignes sur les ornements se rattachant à la reliure.

Ce livre, intéressant pour plusieurs, est édité avec un goût réel et vient s'ajouter avec honneur aux précédentes publications bibliomaniques de M. Brunet.

4. La dernière œuvre française dont il nous reste à dire quelques mots est le nouveau *Catalogue de la librairie française* rédigé par M. Jordell, et formant la continuation du célèbre ouvrage d'Otto Lorenz. Ce tome XII occupe la période de 1886 à 1890. Qu'il nous suffise de constater que M. Jordell a hérité de tout le tact bibliographique et de toute la science de son prédécesseur Le premier fascicule (A-Code) que nous avons sous les yeux réunit toutes les qualités indispensables à un ouvrage de ce genre, et nous sommes heureux de pouvoir rendre ici un premier hommage à son rédacteur et aux sens esthétique de son imprimeur.

5. Ayant franchi le Pas-de-Calais, notre première rencontre sur le territoire de la brumeuse Angleterre est celle d'un corpulent volume formant le *Bibliographical Catalogue of Macmillan and Co's publications from* 1843 *to* 1889. Vaste monument élevé en son propre honneur par une des plus grandes maisons de Londres, ce catalogue d'une librairie est bien fait pour jeter le trouble en nos cerveaux, à nous surtout, peuples de l'Europe continentale, et maigrelets commerçants de la terre ferme.

Que nous sommes donc petits, imperceptibles, en face de ces Londoniens, qui versent des droits d'auteur d'un million et qui accomplissent flegmatiquement les affaires les plus fantastiques, et combien les opérations des éditeurs français, allemands, italiens, semblent microscopiques en présence de l'activité commerciale dans laquelle s'agitent les publishers de la grande city !

A dire vrai, ce catalogue de 715 pages est quelque chose d'invraisemblable. Mais rendons-nous à la réalité. Dans sa première année d'existence (1843), la Maison Macmillan n'a publié que 2 ouvrages ; en 1844 également ; en 1845, ce chiffre devient 7; en 1846, 16 et depuis, chaque année ne fait qu'apporter un contingent plus fort. Pendant l'année 1889 qui clôture le livre, cette maison a publié 168 ouvrages, ce qui fait, je pense, plus de 3 par semaine. Faut-il en dire davantage ?

6. Un manuel à l'usage des auteurs n'est certes point chose vulgaire, et ce titre seul peut expliquer déjà partiellement l'ascension rapide du livre de M. Percy-Russell vers une 5e édition. Mieux que par son titre, ce manuel vaut aussi par sa substance et par l'exposition des différentes fonctions littéraires que peut occuper un auteur. La première moitié du livre s'occupe de la presse. A mentionner tout d'abord quelques considérations d'un ordre tout technique, puis des paragraphes très intéressants par la manière « d'être » reporter, leader, rédacteur, critique d'art, dramatique et musical, correspondant, collaborateur à plusieurs journaux. Viennent ensuite des pages sur le journalisme financier, commercial et même satirique. La seconde partie de l'ouvrage traite la littérature du livre — book literature — : la poésie, le drame, le conte, le roman, etc., et en fin de compte, le système à suivre pour se créer un nom en littérature.

Ceci est bien anglais, n'est-ce pas, et semble exhaler une légère senteur de fumisterie.

Eh bien! non, ne criez point trop vite à la mystification. C'est un ouvrage original exposé d'une façon intéressante, contenant du bon, et son mérite ne serait-il point suffisant s'il ne servait qu'à diriger ou ramener dans une pseudo-ligne droite quelques débutants excentriques et quelques écrivains incohérents ?

7. A signaler encore le *Catalogue of books printed or relating to the University, town or County of Cambridge*. Le fascicule que nous avons reçu ne forme encore que la première partie d'un ouvrage trop spécial pour nous y arrêter davantage.

L'ouvrage complet comprendra 4 fascicules et s'étendra de 1521 à nos jours.

Il sera convenable d'en donner une appréciation lors de son achèvement.

8 Le XIXe siècle, pour être le siècle de beaucoup de choses, sera aussi le siècle du dictionnaire. Connaissez-vous une science qui ne possède son encyclopédie ou qu'on n'ait point distillée en répertoire ? La librairie et l'imprimerie avaient échappé jusqu'à présent à cette épidé-

mie ; mais leur tour est venu, car voici le premier fascicule d'un *Dictionary of Printing and Bookmaking*. Il aura 600 pages, illustrées avec profusion, ajoute le prospectus. Nous lisons en sous titre qu'il parlera de tout ce qui est connu sur l'art de « faire le livre » depuis les temps les plus reculés jusqu'à présent et qu'il sera à la fois technique, historique et biographique.

Un large développement est donné à chaque nom cité. C'est ainsi que le mot *Abréviations* n'occupe par moins de 5 pages, in-4°. Les mots, *Accents*, *Advertising*, *Algebra*, *Alphabet*, *Apprentice*, *Arabic*, *Arbitration*, *Armenian*, *Author*, *Author's proof*, *Bible*, *Bibliography*, *Bibliomania* — sont traités avec une compétence exceptionnelle. Ce dictionnaire est également — chose que le titre n'indique point — polyglotte et nous y rencontrons diverses expressions françaises, italiennes, allemandes et autres, telles que. Abattre la garniture, Achever une feuille, Arbeitgeber, Avant la lettre, etc.

Cette œuvre rendra des services inappréciables aux éditeurs et aux imprimeurs par la multitude de renseignements qu'elle leur peut fournir. Cela nous vient de New-York : c'est dire que l'impression est idéale, et qu'au point de vue pratique, c'est un livre d'un mérite tout supérieur.

9. Le *Reader's Guide*, publié par MM. Bowker et Iles, est une bibliographie assez incomplète des sciences économiques, sociales et politiques. Incomplète : faut-il s'en étonner ? Parviendra-t-on jamais à en dresser une complète ? Ces sciences ont pris en ces dernières années un développement tel qu'il est parfaitement impossible d'en suivre complètement les ramifications bibliographiques.

La pensée des auteurs n'a été du reste, que de cataloguer les ouvrages les plus marquants et de former ainsi un guide pour le lecteur — ce que le titre de leur volume indique d'ailleurs clairement. Sous ce rapport, c'est un recueil excellent, dont l'unique prétention — toujours la même chez les américains — est d'être pratique. Et il est tel.

10. L'Allemagne, terre nourricière des travailleurs obstinés, nous amène périodiquement des ouvrages de poids et de vigoureuse consistance. A tout seigneur, tout honneur : il convient de parler tout d'abord de l'étude publiée par M. Gottlieb sur les Bibliothèques du moyen âge. Cette étude publiée fragmentairement par le *Centralblatt für Bibliothekswesen* présente un stock de documents de grande valeur, dont la compilation aura nécessité, vous pensez combien de recherches et combien de fouilles dans des endroits poussiéreux. L'introduction, savamment rédigée, nous expose l'aménagement et l'administration des bibliothèques au moyen âge. Vient ensuite l'inventaire des manuscrits, des actes et de toutes les pièces relatives aux librairies, archives et bibliothèques moyennageuses. Différents index nous guident dans cette œuvre aux allures réellement colossales. Le livre de M. Gottlieb est un monument solide et durable. C'est une œuvre d'importance capitale.

11. *Hinrich's Catalog* est le Lorenz allemand. Le 8e volume, presque terminé en ce moment, occupe la période 1886-1890. Nous en dirons ce que nous venons de dire au sujet du Catalogue Jordell.

12. L'ouvrage de M. Gräsel est une édition remaniée du livre publié jadis par le célèbre bibliophile Petzholdt : *Katechismus der Bibliothekenlehre*. Ce manuel est très clair, bien divisé et mieux encore rédigé. Traitant tous les sujets qui intéressent le bibliothécaire, il sera pour ce dernier un vade-mecum utile. Imprimé et édité avec goût, c'est, dans le vrai sens du mot, un catéchisme, ainsi que son titre l'indique.

13. A relever également une brochure de M. le Dr Berghoeffer, sur l'administration et le fonctionnement de la Bibliothèque publique de Carl de Rotschild pendant les années 1887 à 1890. Trois photogravures et 2 plans accompagnent cette brochure, intéressante, du reste, mais d'un maigre intérêt pour nous.

14. A signaler encore 4 nouveaux volumes de bibliographie spéciale, publiés par la maison Drescher, de Vienne, et devant former plus tard une bibliographie catholique-théologique. C'est un peu le genre des *Wolffs' Vademecum*, sauf un détail plus grand dans les sujets traités.

15. Nous ne pouvons passer sous silence la rapidité avec laquelle s'achève l'œuvre magistrale de M. Petrik Géza. Il s'agit de la *Bibliographia Hungariæ* 1712-1860 parvenue déjà à sa 12e livraison (fin du tome III). La lettre Z est atteinte. Les fascicules suivants seront vraisemblablement consacrés à un répertoire systématique ou supplémentaire.

Nous avons dit jadis notre idée au sujet de cette entreprise et combien il serait désirable de voir chaque nation susciter des hommes de pareille trempe, — travailleurs vigoureux, désintéressés, infatigables, parce qu'ils le sont pour l'honneur de leur pays et le service de la science.

L'ouvrage de M. Petrik-Geza deviendra le *Lorenz* ou le *Hinrichs* des Magyares.

16. 17. 18. L'Italie ne nous a pas apporté grand'chose. La *Bibliografia geologica italiana per* 1889 ne nous intéresse guère, pas plus que la brochurette de M. *Avetta : Indici e Cataloghi*. Le titre de cette dernière indique suffisamment ce dont il s'agit : cent auteurs ont traité cette question.

Sa *Bibliographie critique des Sciences philosophiques* demande à être citée. Ce n'est qu'une esquisse, ainsi que l'auteur indique. Elle pourra gagner en développement et former une édition prochaine, mieux appropriée aux exigences des philosophes et des chercheurs.

19. L'ouvrage de M. Gonetta contient de meilleures choses. La première partie de son livre donne la bibliographie statutaire des corporations d'arts et métiers, suivant l'ordre alphabétique

des villes et endroits italiens. La seconde partie comprend un essai de bibliographie des ouvrages italiens et un aperçu de la littérature étrangère sur le sujet en question. Nous y relevons des renseignements intéressants sur les corporations ouvrières. Le grave défaut de ce livre est de manquer complètement de tables. C'est un oubli, qu'une nouvelle édition réparera, espérons-le.

20. 21. Que disions-nous, il n'y a qu'un instant au sujet de la multiplicité des dictionnaires ? *Le Dizionario Bibliografico* de M. Arlia vient ajouter un manuel nouveau à cette interminable série. Ce Dizionarietto, ainsi que le désigne son auteur, donne alphabétiquement tous les mots usités dans le jargon bibliographique, avec le développement explicatif qu'ils demandent. Cet opuscule fera son chemin, facilement, en Italie, mais perdra beaucoup de son intérêt au passage des frontières. Le moindre recueil similaire donnant les expressions françaises ferait bien mieux notre affaire. Il en existe déjà, mais qui sont trop anciens et, par le fait, totalement inaptes à rendre des services aujourd'hui.

M. Ottino publie une 2e édition, remaniée, de son manuel *Bibliografia*. C'est un ouvrage connu. Bibliographe et Bibliothécaire sont deux mots différents et la distance qui les sépare est celle aussi qui distingue le livre de M. Ottino du *Catéchisme* de Petzholdt dont nous venons de parler.

22. Plusieurs auteurs ont traité la question des « anonymes et pseudonymes ». M. Quérard dans ses *Supercheries littéraires dévoilées*, M. Barbier dans son *Dictionnaire des ouvrages anonymes*, MM. Manne, Melzi, Reboul, Ghennady, Haynes, Van Doorninck et d'autres, le P. Sommervogel dans son *Dictionnaire des ouvrages anonymes et pseudonymes publiés par la Compagnie de Jésus* en ont examiné une grosse partie.

M. Pettersen, conservateur à la bibliothèque de l'Université de Christiana, poursuit leur œuvre dans le volume qu'il a consacré aux : Anonymes et pseudonymes de la littérature norvégienne.

Le livre donne des renseignements sur plus de 2100 ouvrages imprimés en Norvège, Suède, Danemark, Allemagne, Hollande, France, Angleterre, Amérique.

Par littérature norvégienne, l'auteur entend dire tout ce qui est imprimé en Norvège en langue norvégienne ou en langue étrangère, les œuvres d'auteurs norvégiens imprimées à l'étranger, les traductions en langues étrangères des ouvrages norvégiens et les ouvrages en langues diverses, sur la Norvège, leurs auteurs et leurs rapports.

Et cy finit notre voyage autour du mouvement bouquinier de ces derniers mois, c'est-à-dire du mouvement qui s'est traduit en ouvrages de bibliographie.

23. 24. 25. Mais il nous reste à saluer, en terminant cette promenade, la naissance de trois publications périodiques, vouées au service du biblio et consacrées à la défense de ses intérêts : d'abord *The Bookman*, dédié aux liseurs, acheteurs et vendeurs de livres, — journal mensuel, dont les 4 premiers numéros, parus jusqu'à présent, promettent pour l'avenir et seront les bienvenus de ces personnages exigeants dont il porte le nom.

La *Revue des Bibliothèques* dirigée par MM. Chatelain et Maire, deux bibliophiles de vieille roche, qui sauront la conduire noblement. Le programme ouvrant le premier numéro, expose que la *Revue des Bibliothèques* aspire « à devenir un organe permettant aux fonctionnaires de nos bibliothèques de faire mieux connaître au public studieux les dépôts qui leur sont confiés ».

Ce recueil devient, en somme, une sorte d'édition française de l'ancien périodique allemand, universellement connu : *le Centralblatt für Bibliothekswesen*.

Nous avons, enfin, *le Pantobiblion*, revue internationale des sciences polytechniques, qui se propose de publier mensuellemeut « un bulletin bibliographique de toutes les branches de la polytechnie et des sciences exactes qui s'y rattachent, contenant le catalogue de tous les livres nouveaux qui paraissent en toutes les principales langues modernes ; ensuite, une série d'articles critiques sur les principales œuvres scientifiques, rédigés dans la même langue que le livre en question, une revue des sommaires de tous les principaux journaux relatifs aux sciences polytechniques.

Le premier numéro du *Pantobiblion* contient environ 1200 titres de nouveaux livres, 80 comptes rendus et les sommaires de 270 journaux.

Ce n'est pas peu de chose, comme on voit.

Et dans les 150 pages qui composent ce numéro, il se fait un coudoiement de pas moins de *quatorze* langues !

Cette revue, qui s'intitule « mensuelle », n'a plus paru depuis avril dernier. Cependant, la première livraison promettait une succession plus rapide des fascicules suivants.

C'a été la perte de plus d'une chose, de plus d'une revue surtout, d'avoir outre mesure étendu sa sphère d'action et de s'être créé un horizon trop large, presque indéfini.

Qui trop embrasse, mal étreint. M. Kercha, rédacteur en chef du *Polybiblion*, doit s'en apercevoir.

Sa revue serait-elle mort-née ?

Ce serait dommage, car elle avait un avenir brillant et l'audace du projet méritait un autre sort. C'eût été, en fait de bibliographie scientifique, une façon d'idéal réalisé, quelque chose comme la compulsion définitive et complète des sciences polytechniques, une publication quasi parfaite, et dans le ciel bibliopolesque, une étoile le première grandeur, — mais filante, malheureusement. A. O.

THÉOLOGIE — APOLOGÉTIQUE

BELLAMY (l'abbé), professeur au Grand-Séminaire de Vannes. — **La Vie surnaturelle considérée dans son principe.** *Paris, Retaux.* 1 volume in-8° de VII-343 pages. 4 »

On a beaucoup écrit de nos jours sur la vie, sur la vie des plantes, des animaux, de l'homme ; on a examiné avec de puissants microscopes la cellule végétale et la cellule animale pour découvrir au fond ce principe mystérieux de croissance et de mouvement qu'on appelle la vie. Il en est qui se sont arrêtés là. D'autres, s'élevant plus haut, ont considéré dans l'homme le principe de vie qui réside dans l'âme, qui échappe au microscope et se démontre sans lui, principe spirituel et raisonnable qui est la partie la plus noble de l'homme.

Mais, outre cette vie naturelle, la foi nous fait connaître une vie plus mystérieuse et plus élevée encore, c'est la *vie surnaturelle*, dont le principe est la grâce divine. C'est le sujet du livre que vient de nous donner M. l'abbé Bellamy, professeur au grand séminaire de Vannes. L'auteur, avant d'entrer en matière, commence par déblayer le terrain en établissant la possibilité de ce que les théologiens appellent l'état de *pari nature* et montre en même temps que le caractère distinctif de la vie surnaturelle est dans sa gratuité absolue et dans sa transcendance au-dessus de l'ordre naturel. Il ne s'arrête guère à démontrer par l'Ecriture et par les Pères l'existence de la vie surnaturelle, parce que cette preuve résulte de tout son livre.

Le principe de la vie surnaturelle est la grâce sanctifiante, qui, adhérant à l'âme, efface les péchés, met dans l'âme une ressemblance surnaturelle avec Dieu, l'unit au Père, l'unit à Jésus-Christ et l'unit surtout au Saint Esprit, autant de points que l'auteur développe et met à la portée des lecteurs autant que le comporte ce sujet élevé et plein de mystère. La vie surnaturelle ou l'état de grâce n'est pas connue d'une manière certaine par celui qui la possède ; elle n'est pas inadmissible, elle donne droit à l'héritage céleste ou à la vie éternelle que l'auteur décrit sommairement pour terminer. L'ouvrage a reçu les approbations élogieuses de nos Seigneurs les évêques de Vannes, de Nimes, de Rhodez et de Beauvais. T. L.

BERNARDINI A PICONIO (R. P.). — **Triplex Expositio Beati Pauli apostoli Epistolae ad Romanos** : Analysi, qua textus apostolici ordo et connexio declaratur; Paraphrasi, qua meus apostoli breviter exponitur et clare ; commentario, quo litterales notae, variae lectiones sensusque textui conformiores afferuntur. Ad usum studiosorum S. Theologiae et Sacerdotum in Vinea Domini laborantium emendata et aucta per P. *Michaelem Hetzenauer. Innsbruck, Marian Vereinsbuchhg.* 1 volume in-8° de XXXVIII-603 pages. 12 »

GUYOT (l'abbé). — **Cours de science religieuse** à l'usage des classes supérieures des collèges, des lycées, des maisons d'éducation. *Paris, Bloud* et *Barral.* 1 volume petit in-8° de 447 pages. 3.50

PHILOSOPHIE — MORALE

D'HULST (Mgr). — **Conférences de Notre-Dame et Retraite de la Semaine Sainte.** Carême de 1891 : Les fondements de la moralité. *Paris, Poussielgue.* 1 volume in-8° de VI-428 pages. 5 »

Il y a vraiment du charme à lire Mgr d'Hulst. Les vérités les plus abstraites de la métaphysique revêtent sous sa plume un éclat sagement tempéré, des airs d'aisance qui attirent. Ce n'est pas par artifice oratoire que l'auteur plaît en instruisant. Du reste, sait-il qu'il plaît ? Il semble qu'il charme avec la même spontanéité que d'autres ennuient.

Déjà dans ses Conférences à Notre-Dame, Mgr d'Hulst avait abordé de front les grands problèmes de l'unité de la morale, du libre arbitre, du devoir, de la sanction, il les avait regardés en face virilement, comme un homme qui est sûr de ses convictions, et en avait signalé avec la même loyauté la lumière et les ombres.

Toutefois, le prédicateur a mission d'enseigner plutôt que de discuter. Dans sa publication écrite, Mgr d'Hulst complète l'examen de diverses objections qu'il n'avait fait qu'effleurer en chaire. Ces soixante-quinze pages de notes substantielles, sincères, parfois même hardies, ajoutées à ses Conférences ne sont pas la partie la moins intéressante de l'œuvre.

Des conférences de la Semaine Sainte feront du bien aux âmes croyantes. Comme nous sommes heureux, nous, chrétiens, d'être fixés par notre Foi sur tous ces dogmes décisifs où le génie et l'histoire ne font souvent que balbutier !

D. M.

JOUVIN (Léon). — **Le Pessimisme.** Ouvrage couronné par l'Académie des sciences morales et politiques. *Paris*, *Perrin*. 1 volume in-8° de 512 pages. 7.50

M. Léon Jouvin présenté dans ce beau volume l'histoire du pessimisme, la théorie et les conséquences du pessimisme. Il relègue dans un appendice l'analyse des systèmes de Schopenhauer et de Von Hartmann.

La seconde partie intitulée : *Les théories du pessimisme ; la véritable théorie ; le bilan des biens et des maux* est de beaucoup la plus intéressante. L'idée la plus originale de l'auteur, celle à laquelle il revient toujours, c'est que le mal est nécessairement une erreur et que celui qui le fait est une dupe. Il faut lire en entier le chapitre qui a pour objet « les causes finales de l'erreur, les merveilles de l'erreur ».

A propos du bilan des biens et des maux, M. Jouvin discute avec une grande finesse d'analyse la méthode des pessimistes. « On a devant les yeux, écrit-il, l'humanité et l'individu. Lequel faut-il examiner ? Les pessimistes n'ont en vue que la première... Or, il ne paraît pas possible de peser les biens et les maux de l'humanité prise ensemble. Nous nous faisons souffrir les uns les autres, mais chacun souffre personnellement. » C'est donc avant tout l'homme individuel que l'auteur examine, ses souffrances physiques et ses douleurs morales et il conclut visiblement à l'espérance.

« Nous souffrons, dit-il, mais pour mériter ; nous acceptons les maux et les biens : les biens comme un goût de la félicité, les maux comme un titre pour la posséder. De même que la végétation d'une année nourrit les hommes et que ses débris enrichissent le sol pour les jours à venir, de même nos joies et nos espérances nous font vivre ici-bas, et nos peines, nos illusions perdues, nos déceptions, pareilles aux feuilles mortes d'automne, engraissent les sillons de la terre des vivants pour la maison future de l'éternelle félicité. » (P. 415.) D. M.

PESNELLE (R. P. E.), docteur en théologie. — **La dogme de la Création et la Science contemporaine.** 2e édition. *Arras*, *Sueur-Charruey*. 1 volume in-8° de 420 pages.

Le matérialisme se manifeste sous de nombreux aspects. Un travail synthétique, qui groupat sous quelques titres généraux toutes les questions débattues par les adhérents de cette funeste doctrine, ne peut donc être que bien accueilli.

Le Père Pesnelle ne se pose, dit-il, « ni en spécialiste, ni en théologien, mais en *logicien* ».

Montrer que le principe de la vie ne peut être cherché dans la matière ; — faire voir qu'il n'y a pas de proportionnalité entre les forces physico-chimiques et les phénomènes dont elles sont les causes déterminantes ; — démontrer qu'il y a finalité dans l'univers et libre arbitre dans l'homme ; qu'il y a, par conséquent, un Créateur et une âme ; – faire ressortir l'illogisme qu'il y a à conclure de la transformation des espèces à la négation du Créateur ;—prouver que les découvertes paléontologiques ne permettent pas d'affirmer l'origine bestiale ou sauvage de l'humanité : telle est la tâche multiple que l'auteur s'est proposée et qu'il accomplit avec une science de bon aloi et une logique inattaquable.

Souhaitons que ce livre, sérieusement travaillé, ait bientôt une troisième édition où le savant auteur pourra mettre à profit les plus récentes découvertes concernant les premiers âges de l'humanité. J. J. D. S.

WORMS (René), agrégé de philosophie. — **La Morale de Spinoza.** Examen de ses principes et de l'influence qu'elle a exercée dans les temps modernes. Ouvrage couronné par l'Académie des sciences morales et politiques. *Paris*, *Hachette*. 1 volume in-12 de 334 pages. 3.50

SCIENCES JURIDIQUES ET POLITIQUES

BÉRARD DES GLAJEUX (M.), président de chambre à la Cour d'appel de Paris. — **Souvenirs d'un président d'assises** (1880-1890). Accusés et juges — Accusateurs et Avocats. *Paris*, *Plon*. 1 volume in-12 de IV-296 pages. 3.50

En ouvrant ce livre, nous nous attendions à y trouver foule de choses neuves, intéressantes, curieuses sur les juges et les accusés, sur les accusateurs et les avocats à la Cour d'assises de Paris et de Versailles. Nos espérances étaient grandes. Le titre du volume et le nom de l'auteur justifiaient notre attente.

Nous avons été déçus. Il n'y a dans cet ouvrage pas grand'chose de nouveau, d'inconnu, d'inédit. On n'y rencontre que bien peu de détails, d'appréciations ou de réflexions que la presse judiciaire n'ait point donnés. L'auteur en convient d'ailleurs dans sa préface : pourquoi, dès lors, écrire ce livre et publier ce travail trop peu souvent relevé de notes personnelles ?

Parmi les indications nouvelles, les appréciations et les détails biographiques, il en est certes qui intéresseront et charmeront les magistrats dont parle l'auteur et leur entourage. C'est peu pour le succès véritable d'un livre.

Il y a pourtant quelques traits sur la composition et sur les faveurs du jury que les adversaires de cette institution aimeront à retenir.

Il y a aussi des notes sur la manière d'interroger, conçues dans un esprit très pratique, que les Présidents d'assises présents et futurs parcourront avec fruit.

Les avocats parisiens, les jeunes surtout, reçoivent de-ci de-là quelques petites leçons qu'on assure malheureusement avoir été assez souvent méritées.

Nous croyons cependant que dans ces derniers temps des mesures salutaires ont été prises à cet égard et qu'on apporte plus de dignité dans l'obtention des causes et plus de soin, plus de tact et d'art dans les plaidoiries. J. M.

DECORSANT (Louis), docteur en philosophie et théologie. — **Louis Windthorst en Allemagne et le rôle du Clergé en France.** *Paris*, *Lecoffre*. Brochure in-12 de 77 pages. 1 »

Comme le dit le vaillant critique d'Annecy dans une lettre de M. Decorsant, « donner des modèles, présenter des chefs aux esprits qui cherchent leur voie, c'est la plus puissante des prédications ».

M. Decorsant a accompli un bien par son étude, si pleine de vie, de l'âme et des travaux de l'incomparable Windthorst. En 70 pages bien serrées, il dit tout au sujet de l'illustre serviteur de l'Eglise, du « premier tacticien parlementaire » de ce siècle, selon le mot de M. Jacobs, qui s'y entendait. M.

DE LIGNEAU (Jean). — **Juifs et antisémites en Europe.** Ouvrage orné des portraits d'Edouard Drumont, Jacques de Biez et du Dr Stoecker, par Sérendat de Belzim. *Paris*, *Tolra*. 1 volume in-12 de viii-388 pages. 3 50

Drumont nous avait promis l'*Europe juive*. Cette promesse, il ne l'a pas tenue encore, mais voici de quoi nous faire patienter. *Juifs et Antisémites en Europe* forment un livre d'histoire et d'histoire documentée. L'auteur nous montre les Juifs à l'œuvre en France, en Belgique, en Italie, en Hollande, en Allemagne, en Angleterre, en Tunisie et en Espagne, en Roumanie et en Grèce, en Autriche-Hongrie, en Russie. Il nous montre la réaction provoquée par leurs actes. Partout l'antisémitisme lève la tête.

M. de Ligneau ne s'est pas occupé du rôle antireligieux des Juifs. Il s'est borné à exposer leur travail d'atmosphère financière et sociale. Et quel réquisitoire que cet amas de documents ? — amas bien incomplet, cependant, à en juger par ce que l'auteur dit touchant la Belgique. Comme l'histoire contemporaine apparaît sous un tout autre jour et comme l'avenir s'annonce différemment à la lecture de ce vaste procès-verbal de la conquête juive !

Il faut lire et propager cet ouvrage, — moins éloquent quant à la forme que ceux de Drumont, mais tout aussi captivant, tout aussi enlevant, tout aussi instructif. M.

D'HÉRISSON (le Comte). — **Les Girouettes politiques.** Un constituant. *Paris*, *Ollendorff*. 1 volume in-12 de iv-382 pages. 3.50

DUCHATEL (A.). — **Nos désastres.** Causes et Responsabilités. *Paris*, *Savine*. 1 volume in-12 de 376 pages. 3.50

GOUTHE-SOULARD (Mgr), archevêque d'Aix. — **Mon procès, mes avocats.** *Paris*, *Dentu*. 1 volume in-12 de 388 pages. 3.50

HARTMAN (H.-G.), gemeente-secretaris. — **Bestuur en administratie der gemeenten in Nederland.** Tweede geheel om- en bijgewerkte druk. Eerste deel. *'s Gravenhage*, *Belinfante*. 1 boekd. in-8° van xvi-554 bladz. 15 »

LOMBROSO (C.). — **Nouvelles recherches de psychiatrie et d'anthropologie criminelle.** *Paris*, *Alcan*. 1 volume in-18 de 180 pages. 2.50

REINACH (Joseph), député. — **La question de l'enseignement secondaire.** Brochure in-12 de 55 pages. » 50

ÉCONOMIE SOCIALE

MICHEL (Georges), rédacteur au « Journal des Débats » et à « l'Economiste français ». — **Histoire d'un centre ouvrier** (Les concessions d'Anzin). Ouvrage publié avec la collaboration de *Alfred Renouard*, ingénieur civil. *Paris*, *Guillaumin*. 1 volume in-12 de 288 pages. 3.50

Voici une monographie d'un intérêt sérieux et qui doit attirer l'attention des économistes comme des ingénieurs. M. G. Michel nous décrit l'histoire économique et technique des importantes concessions houillières d'Anzin avec une remarquable richesse de données précises. Il a suivi ce plan de la monographie d'atelier recommandé naguère à l'Institut de Statistique par M. Cheysson. Ce cadre, il l'a rempli de la façon la plus heureuse. Nous ne pouvons assez signaler cette

méthode si instructive d'investigation qui décrit par le menu la vie d'un groupe social, en saisit les éléments et l'enchaînement. Nous aimerions trouver à un tel travail des *conclusions* plus positives ; mais le livre est par lui même très suggestif et de nature à en inspirer à tout lecteur. En somme, volume de marque, intéressant, sérieux où se reconnaît l'habile talent de l'auteur. V. B.

SIMON (JULES), de l'Académie française, et **SIMON** (GUSTAVE), docteur en médecine. — **La femme du vingtième siècle.** *Paris, Calmann-Lévy.* 1 volume in-12 de 410 pages. 3.50

Quand M. Jules Simon écrit un livre, ce n'est pas, on le sait, pour y dire des fadaises. *La femme du vingtième siècle* est donc une œuvre à la fois substantielle et profonde, écrite en ce style merveilleux qui se joue de lui même avec tant d'aisance et passe de la grâce piquante à l'éloquence avec une si naturelle simplicité. Le Bon sens qui autorise ces pages ne tombe jamais dans ce pédantisme ni dans le prudhommesque. Philosophe très lucide et très serein, qui se sait du dernier bateau et se félicite d'en être, M. Jules Simon recueillerait toutes nos sympathies si le bout de l'oreille rationnaliste ne perçait parfois. Oh ! très rarement, car peu d'hommes ont une aussi belle impartialité que M. Jules Simon ; son tort consiste dans un parti pris d'idées faites sur le clergé et ses tendances dominatrices, sur la perfection de ses écoles obligatoires, etc.

Je ne parle point de la femme au vingtième siècle en tout ceci et pourtant c'est une étude admirable de la *femme* que ce livre, de la première à la dernière page ; mais, en vérité, qui donc en oserait parler quand M. J. Simon a la parole ? R. B.

SCIENCES HISTORIQUES

BABEAU (ALBERT). — **Le Maréchal de Villars,** gouverneur de Provence. d'après sa correspondance inédite. *Paris, Firmin-Didot.* 1 volume in-8° de XI-306 pages. 7.50

DU HAUSSET (Mme). — **Mémoires** publiés avec préface, notes et tables par Hippolyte Fournier. *Paris, Librairie des Bibliophiles.* 1 volume in-18 de XX-180 pages. 3 »

(*Bibliothèques des Mémoires.*)

DE LANO (PIERRE). — **La Cour de Napoléon III.** *Paris, Havard.* 1 volume in-12 de 358 pages. 3.50

FOURNIER (Dr A.), professeur à l'Université de Prague. — **Napoléon Ier.** Traduit par *E. Jaeglé.* Tome Ier (1769-1802). *Paris, Bouillon.* 1 volume petit in-8° de VIII-299 pages. 3.50

M. Fournier n'a point la prétention de dire des choses nouvelles sur Napoléon. Il veut simplement indiquer les résultats où les historiens sont arrivés dans l'étude du caractère de ce grand homme.

Il est curieux de voir comment un héritier des vaincus d'Austerlitz juge l'empereur victorieux. Hâtons-nous de dire que, s'il se montre généralement pour lui critique très sévère, il n'en dit pas plus de mal que maints historiens français et il sait à l'occasion s'incliner devant les manifestations de son génie.

Ce livre mérite de trouver place dans les bibliothèques d'histoire contemporaine à côté des volumes dus à des plumes françaises. M. Fournier a, sur plus d'un point, des appréciations qui lui sont personnelles et que quiconque voudra désormais s'occuper de l'histoire de l'Empire ne devra point négliger.

La première partie de l'ouvrage du professeur et député autrichien conduit le lecteur de l'enfance de Napoléon à son élection comme consul à vie.

A la fin du volume, de nombreuses sources consultées sont soigneusement indiquées.

A. DE R.

JOSÉFA (M.-T.). — **Garcia Moreno,** président de la République de l'Equateur. *Paris, Tolra.* 1 volume in 8° de 301 pages, illustré par Barentur. 3.50

Garcia Moreno, président de la République de l'Equateur, restera l'une des figures intéressantes de XIXe siècle. Sa fin tragique a ajouté ce je ne sais quoi que le malheur ajoute à la vertu. Naguère, nous avons rendu compte ici même d'une biographie fort bien faite, bien documentée, de cet homme illustre qui fut le régénérateur de son pays.

Voici que maintenant nous annonçons ce livre de vulgarisation, écrit dans un style facile, coulant, comme une conversation et rehaussé par un grand nombre d'illustrations. Le début est charmant. C'est quelque peu un entretien à la méthode socratique. Qu'est-ce que l'équateur ? C'est un cercle imaginaire... Oui ! sans doute, mais c'est aussi un Etat, situé au bord du Pacifique, où le Gouvernement n'avait eu guère souci de la prospérité matérielle avant Moreno. Sous la pré-

sidence de celui-ci, un homme très pieux, on commença par établir des routes allant de Gugaquil à Quito, on créa des débouchés au commerce ; on s'occupa de l'amélioration religieuse et morale des masses ; on fit un concordat avec le pape Pie IX. Tant de bienfaits reçurent pour récompense un assassinat. Heureusement que Moreno n'avait travaillé que pour Dieu. Ce fut sa consolation au moment suprême. D.

MELUN (Vicomte ARMAND DE). — **Mémoires** avec son portrait en taille douce gravé par Gaillard, revus et mis en ordre par le Comte Le Camus. *Paris*, *Leday*. 2 volumes petit in-8° de XVIII-269 et 376 pages. 6 »

Les Mémoires du Vicomte Armand de Melun ne nous étaient connus, jusqu'à ce jour, que par les nombreux extraits qu'en a publiés Mgr Baunard dans son beau livre : *Le Vicomte Armand de Melun d'après ses mémoires et sa correspondance*. Le Comte Le Camus vient de les livrer intégralement à la publicité. Les admirateurs de M. de Melun et les amis des œuvres sociales et charitables lui en seront vivement reconnaissants.

Ces Mémoires ont été écrits à la fin de la vie de l'auteur, mais à deux époques différentes, quoique très rapprochées, et sous des impressions fort diverses. Loin de se répéter, ces deux écrits se complètent l'un l'autre. Et c'est ainsi que le cComte Le Camus, sans y rien changer, a pu se leontenter de les unir, de les condenser et de deur donner leurs divisions naturelles. La lecture co ces souvenirs est des plus attachantes. Au l'aurs de sa longue et féconde carrière dans qupostolat des œuvres, M. de Melun s'est fréquemment trouvé en rapport avec les hommes tai se sont succédé au pouvoir depuis la Resd'uration. De là, dans ses mémoires, une foule s aperçus originaux. d'anecdotes curieuses, de souvenirs pleins d'intérêt sur les événements qui le sont déroulés en France depuis 1830 et sur les personnages qui y ont joué un rôle. Elu député en 1848, M. de Melun s'est principalement occupé à l'Assemblée législative de la question ouvrière. Les vues qu'il exprime à ce sujet dans diverses parties de ses mémoires présentent un très-grand intérêt d'actualité. Car on peut dire de notre fin de siècle ce que de Melun disait à l'avènement de la 2de république : « La politique est vaincue, l'économie sociale a pris le premier rang ! » PR. P.

MOIREAU (AUGUSTE). — **Histoire des États-Unis de l'Amérique du Nord** depuis la découverte du Nouveau Continent jusqu'à nos jours. Tome Ier : La période coloniale. — Tome II : Les Etats-Unis de 1776 à 1800. *Paris*, *Hachette* 2 volumes in-8° de 584 et 503 pages avec carte. 20 »

ROUSSET (Commandant L.). — **Les Combattants de 1870-1871**. Ouvrage accompagné d'une préface du Général *Thoumas*, et orné d'illustrations par M. *Pallandre*. *Paris*, *Librairie Illustrée*. 1 volume in-8° de XX-368 pages. 3 50

SAINT-AMAND. (IMBERT DE). — **Marie Amélie et la Cour de Palerme (1806-1814)**. *Paris*, *Dentu*. 1 volume in-12 de 256 pages. 3.50

(*Les femmes des Tuileries. Vol.* XXIV.)

SECHÉ (LÉON). — **Lettre au P. Bliard**, de la Compagnie de Jésus, en réponse à son livre. « Les Mémoires de Saint-Simon et le P. Le Tellier ». *Paris*, *Perrin*. Brochure in-8° de 77 pages.

Il y a une histoire qui, à première vue, pourrait s'écrire, c'est celle du jansénisme. A moins peut-être que l'homme, tenté d'abord par ce sujet, ne soit arrêté dès le début par la masse des documents à mettre en œuvre. Mais voilà le guignon : il semble qu'on ne puisse aborder cette grosse affaire sans y mettre tout de suite beaucoup de passion. Voici, par exemple, *Cornelius Jansenius*, *son testament*, *sa mort*, par le savant Alph. Van den Peereboom. Il a fallu redresser plus d'une assertion de cet excellent homme, si dévoué aux gloires de sa cité natale. Le R. P. Bliard, S. J., a publié les *Mémoires de Saint-Simon et le P. Le Tellier*. Tout le monde sait que le célèbre marquis n'a point caché ses sympathies pour les partisans de l'*Augustérus* et qu'il n'aimait point les jésuites en aucune manière. La brochure de M. Léon Seché en réponse au P. Bliard, qui avait répliqué dans la *Revue des Provinces de l'Ouest*, nous semble vive, et nous ne voulons pas ici entrer dans le fond du débat. M. Léon Séché se déclare très haut catholique et non janséniste. Cela étant, nous ne doutons pas de sa parole : il a certainement tort d'avouer ses sympathies pour la Constitution civile du clergé en 1791 et même pour la secte mort-née des Vieux-Catholiques allemands de 1870. Quelque rôle qu'ait pu jouer le P. Le Tellier, confesseur de Louis XIV, il est indubitable que la Constitution *Unigenitus* de Clément XI a condamné quelques-unes des 101 propositions du *Nouveau Testament de Mons* comme *hérétiques*. On ne serait plus catholique si l'on récusait obstinément l'autorité de cette condamnation émanée de la Chaire Apostolique.

A. C. H. D.

TALLEYRAND (Prince DE). — **Mémoires** publiés avec une préface et des notes par le Duc de Broglie, de l'Académie française. Tome IV orné d'un portrait de Talleyrand. *Paris*, *Calmann-Lévy*. 1 volume in-8° de 500 pages. 7.50

LITTÉRATURE — ROMANS

AYLICSON (A.). — **Jeunes filles** (Rêveuse — Erreur — La vocation de Philomène). *Paris*, *Delarue*. 1 volume in-8° raisin illustré de 20 compositions. 5 »

L'auteur, dont nous présentons aujourd'hui le nouvel ouvrage au public, est bien connu et apprécié des jeunes filles qui ont lu, pour la plupart, ses œuvres précédentes, *Gina* et *La Fille du Cacique*, écrites spécialement pour elles dans les journaux dont Aylicson est un des collaborateurs les plus assidus et les plus distingués.

Le simple titre indique les intentions de l'écrivain. C'est aux jeunes filles, qu'il connaît, qu'il aime et qu'il depeint de main de maître, qu'il s'adresse surtout : il leur en présente trois, choisies parmi elles, natures elevées, âmes exquises et fraîches, dont l'histoire intime est pleine d'un profond intérêt et bien faite pour être lue au foyer domestique.

Tout le monde a en soi les éléments du bonheur ; il faut les connaître et les développer pour marcher bravement et joyeusement dans la vie : telle est la philosophie encourageante et douce qui se dégage du présent ouvrage.

« L'auteur, a dit un éminent écrivain dans la préface dont il a bien voulu honorer le dernier volume d'Aylicson, fait de belles broderies sur une trame solide : l'œuvre, unie et variée, offre l'intérêt poignant de l'etude psychologique. Il n'y a que de beaux sentiments et de braves cœurs. Peu de romans contemporains sont aussi chastes, aussi entraînants et aussi élevés. »

Aylicson reste fidèle à ses attrayantes promesses et commence aujourd'hui une série spéciale où il étudiera les *vraies* jeunes filles. Nous sommes sûrs d'avance, par les précédentes experiences, du succès qu'il aura auprès de ce public d'élite, trop delaissé de nos écrivains modernes. Rien n'a été négligé, du reste, pour rendre le volume digne de ses lectrices, et l'aspect en est des plus attrayants.

BEAUDOIN (HENRI). — **La Vie et les œuvres de Jean-Jacques Rousseau**. *Paris*, *Lamulle et Poisson*. 2 volumes in-8° de IX-585 et 627 pages. 15 »

BEAUREPAIRE DE LOUVAGNY (Ctesse DE). — **Marthe de Bellesmont**. *Paris*, *Téqui*. 1 volume in-12 de 350 pages. 2 »

BIKÉLAS (D.). — **Louki Laras**. Traduit du grec par le Mis de Queux de Saint-Hilaire. Nouvelle édition illustrée par M. Ralli. *Paris*, *Firmin-Didot*. 1 volume in-8° de VI-244 pages. Couverture tirée en couleurs. 10 »

BRUNETIÈRE (FERDINAND). — **Le roman naturaliste**. Ouvrage couronné par l'Académie française. Nouvelle édition. *Paris*, *Calmann-Lévy*. 1 volume in-12 de 421 pages. 3.50

CHAPELAIN (JEAN), de l'Académie française. — **La Pucelle ou la France délivrée**. Poème héroïque en 12 chants. Ouvrage en français moderne, revu et annoté par Emile de Molènes. *Paris*, *Flammarion*. 2 volumes in-16 de LXVIII-210 pages. Cartonnés percaline. 5 »

COLOMB (J.). — **Chimères !** *Paris*, *Firmin-Didot*. 1 volume in-12 de 312 pages. 2.50

(*Bibliothèque des Mères de famille.*)

Au sein d'une petite Bretagne installée en plein Paris, un nid de chimères s'établit. Et ces chimères habitent des âmes fraîches et virginales, des âmes de jeunes filles. A quoi pensent les jeunes filles !... A de bons mariages, souvent. Vous verrez dans *Chimères* combien la réalité est terrible parfois à ces naïves illusions, mais combien elle a aussi de douceur vraie pour les désenchantés...

Chimères ! est une des bonnes acquisitions de la Bibliothèque des mères de famille.

M.

D'ARBOIS DE JUBAINVILLE (H.), membre de l'Institut. — **Cours de littérature celtique. Tome V** : L'épopée celtique en Irlande (Tome Ier). *Paris*, *Thorin*. 1 volume in-8° de XLIV-536 pages. 8 »

DARMESTETER (Mme JAMES), (née Mary Robinson). — **Marguerites du temps passé**. *Paris*, *Colin*. 1 volume in-12 de 290 pages. 3.50

DE PONTMARTIN (A.). — **Derniers samedis**. 2e série : Camille Rousset — Edmond Biré — Paul Thureau Dangin — Benjamin Constant — Geoffroy de Grandmaison — Ferdinand Fabre — Le général de Rochechouart — Emile Zola — Le Duc d'Orléans — Cuvillier Fleury — Le Vicomte Melchior de Vogué. *Paris*, *Calmann-Lévy*. 1 volume in-12 de 373 pages. 3.50

La chose est mélancolique à constater, mais, dans les derniers temps de sa vie déjà, Armand de Pontmartin avait cessé d'appartenir à la lignée des critiques qui font autorité. On respectait une brillante et courageuse carrière, on admirait même la verve toujours nourrie de l'écrivain, mais ses jugements n'importaient plus guère.

En somme, dans ses *Derniers Samedis*, — où je note le dernier article de l'écrivain royaliste et chrétien, consacré à la *Bête humaine* de Zola, en sorte qu'on peut le dire mort les armes à la main, — dans ses *Derniers Samedis*, dis-je, nous trouvons surtout des réminiscences historiques, — presque toutes rattachées à la Restauration, mêlées à de continuels souvenirs personnels.

Les défauts de l'écrivain : sa recherche puérile du bon mot, — souvent bien mauvais ! — cette prolixité qui lui faisait repasser beaucoup trop sur le trait, les perpétuelles disgressions politiques, sont beaucoup amoindris, mais nous pénétrons toujours bien peu dans l'intimité de l'écrivain analysé et dans la charpente de son œuvre. Histoire, philosophie, psychologie pure semblent bien définitivement avoir absorbé le littérateur. R. B.

DES AGES (Lucie). — **La destinée**. *Paris, Gautier*. 1 volume in-12 de 250 pages 2 »

Aimable récit, — peut-être *vécu*. Prendre une jeune israélite contemporaine dans le milieu du sémitisme toujours le plus âpre et l'amener, par les chemins les plus variés, souvent les plus pénibles, les moins prévus, à une union digne de son cœur et de sa vertu avec un brave docteur chrétien, le modèle des fils : tel est le canevas sur lequel l'auteur a brodé des observations sur les hommes et les choses de son temps. M.

D'ETHAMPES (Gabrielle). — **Le lutin de la Roche-Heillic**. *Paris, Téqui*. 1 volume in-12 de 290 pages. 9 »

DICKENS (Ch.). — **La maison hantée**. Contes de Noël publiés avec la collaboration de divers auteurs. *Paris, Flammarion*. 1 volume in-18 de 245 pages. » 60

DIETZ (H.). — **Les littératures étrangères, Angleterre-Allemagne**. Histoire littéraire — Notices biographiques et critiques — Morceaux choisis. *Paris, Colin*. 1 volume in-12 de VII 622 pages. 4 »

DOSTOIEVSKY (Th). — **Les étapes de la folie**. Traduit du russe par E. Halpérine-Kaminsky. *Paris, Perrin*. 1 volume in-12 de 265 pages. 3.50

DU CHATEAU (Pierre). — **Père prodigue**. *Paris, Gautier*. 1 volume in-12 de 252 pages. 2 »

Très émouvant récit des malheurs d'une patriarcale famille qui a donné en confiance sa fille, sa fortune à un fonctionnaire, à un drôle... M.

FÉVAL (Paul), fils. — **Maria-Laura, la femme du franc-maçon**. *Paris, Téqui*. 1 volume in-12 de 320 pages. 2 »

FABRE (Ferdinand). — **Germy**. *Paris, Charpentier*. 1 volume in-12 de 225 pages, orné d'un dessin de *G. Roux*. 2.50

FRÉDY (Paul). — **Sans décors**. Monologues, Saynètes et Comédies de salon. *Paris, Ollendorff*. 1 volume in-12 de 352 pages. 3 50

GASTINE (Louis). — **Apôtre**. *Paris, Genonceaux*. 1 volume in-12 de 336 pages. 3.50

Je suis de l'avis de Mgr Fava. Pierre Déclès, touchant sous bien des rapports, manque totalement de formation sacerdotale ; il a l'air de n'avoir pas fait son séminaire, et c'est un héros de roman plutôt qu'un prêtre.

Ce livre, où M. Gastine n'a point hésité à jeter quelques grains de pornographie pour allécher le triste public qui veut çà, ne manque point de certains mérites littéraires, mais il est perfide.

Il tend à montrer le clergé partagé en deux classes, dont l'une est vulgaire, attachée à ses aises et ses jouissances matérielles, l'autre naïve, candide et destinée à servir de jouets aux ouailles qu'elle devrait diriger.

M. Gastine voudrait que le prêtre, le *curé* plutôt, se désintéressât complètement de la politique et, se bornant à un rôle de prétendu *apôtre*, laissant ses fidèles désarmés et à la merci des perfidies d'une politique nettement antireligieuse et athée, oubliant sans doute que le premier devoir de l'apôtre est d'évangéliser.

Le danger du livre réside aussi dans certains étalages de sentiments fièrement chrétiens, coudoyés par les plus étranges sophismes. E. G.

GENNEVRAYE (A.). — **Pour l'honneur**. *Paris, Calmann-Lévy*. 1 volume in-12 de 343 pages. 3.50

GIRARDIN (J.). — **Mauviette**. *Paris, Hachette*. 1 volume in-18 de 336 pages. 2 »

HUGO (Victor). — **Littérature et Philosophie mêlées**. *Paris, Hetzel-Quantin*. 1 volume in-12 de 316 pages. 2 »

(Edition définitive d'après les manuscrits originaux.)

HUNGERFORD (Mrs). — **Premières joies et premières larmes**. Roman traduit de l'anglais avec l'autorisation de l'auteur par *E. Dian. Paris, Hachette*. 2 volumes in-12 de 290 et 267 pages. 2.50

(Bibliothèque des meilleurs romans étrangers.)

Les gens friands du roman anglais m'ont paru en général goûter particulièrement le célèbre ouvrage intitulé *Molly Bown*. Ce roman eut un assez grand succès pour que son auteur, dans la suite, se crut suffisamment autorisé à signer ses écrits postérieurs : « l'auteur de *Molly Bown* ».

Il en résulte que je vais satisfaire bien des lecteurs, et des lectrices surtout, en leur annonçant l'apparition d'un nouvel ouvrage de leur écrivain favori.

Les *Premières joies et premières larmes* sont un roman enjoué et dramatique à la fois, écrit avec émotion et humour, même avec un peu de persiflage, où le talent tout particulier de l'auteur pour faire agir le ressort du *flirt* (en tout bien tout honneur !) s'est, très à l'aise, donné carrière.

Il s'y trouve des peintures fines et fidèles de la vie élégante en Angleterre, avec des analyses bien fouillées de caractères, et des types réussis de jeunes *misses* et de *gentlemen*.

R. B.

JUILLET (MAXIME). — **Pour lire en express.** *Paris, Retaux.* 1 volume in-18 de 145 pages. 2 »

LA FONTAINE (J. DE). — **Œuvres.** Nouvelle édition revue sur les plus anciennes impressions et les autographes, et augmentée de variantes, de notices, de notes, d'un lexique des mots et locutions remarquables, de portraits, de fac-similé, etc. par *M. Henri Regnier*. Tome VIII. *Paris, Hachette*. 1 volume in-8° de II-510 pages. 7.50

(Les grands écrivains de la France.)

LEMAITRE (JULES). — **Les Contemporains.** Etudes et portraits littéraires. 5e série : G. de Maupassant — A. Theuriet — M. Prévost — P. Margueritte — G A. Thierry — E. Rod — S. Mallarmé — Général Boulanger — Stanley — Guillaume II — Don Pedro — Renan — Billets du matin. *Paris, Lecène et Oudin*. 1 volume in-12 de 357 pages. 3.50

Le brillant mais trop inconsistant critique des *Débats*, de la *Revue bleue*, du *Figaro* et du *Temps* a beaucoup produit en 1890. Le présent volume est le recueil de ses principales compositions

A la suite d'études à la fois littéraires et biographiques sur Maupassant, Theuriet, Prévost, Margueritte, Gilbert Thierry, Rod et Mallarmé, il contient des « articles » d'une vive originalité sur Boulanger, Stanley, Guillaume II et Don Pedro. Mais une bonne partie du livre est due aux *billets du matin* que l'auteur a publiés pendant plusieurs mois dans le *Temps*.

Comme toujours chez J. Lemaître, il y a là de l'esprit, souvent du meilleur, du paradoxe, parfois ingénieux, du scepticisme, souvent affecté et vexant. M. Lemaître juge à propos d'être fin de siècle, en mettant de la coquetterie a se donner pour un farceur et le monde pour une farce. Et il n'en croit rien, au fond, cet enfant de chœur du bon Dieu passé au service de M. Renan.

Cette 5e série des *Contemporains* a, littérairement, le mérite d'être une chronique très vivante des choses et des hommes d'hier.

M.

LENIENT (CH.), professeur à la Faculté des lettres de Paris. — **La poésie patriotique en France au moyen âge.** *Paris, Hachette.* 1 volume in-12 de XX-460 pages. 3.50

Ouvrage de la plus haute valeur et du plus vif intérêt. L'histoire et la poésie s'y éclairent mutuellement.

A chaque grande infortune nationale, après Roncevaux comme après Azincourt, s'élève du fond de la vieille France un chant patriotique comme le *Cantilène de Roland* ou la *Complainte des quatre Dames*. La forme en est parfois abrupte, naïve ou prosaïque, mais l'âme de la France y vibre, pleine de colère, de tristesse ou d'espoir.

M. Lenient glane sur toutes les routes de l'histoire politique et littéraire. Il recueille jusqu'à l'humble obole du ménestrel, du jongleur, du soldat, les chansons des rues, des bivouacs, de la chaumière et du château, — tout ce qui rappelle une grande souffrance, une grande bataille ou un grand élan national, depuis la *Cantilène de Saucourt* jusqu'à la *Complainte de Povre Commun*, pillé sur les archers anglais.

Au début, il retrouve les grands souvenirs héroïques de Charlemagne, consacrés par les cantilènes guerrières, dont quelques rares fragments de langue latine, romane ou tudesque peuvent à peine nous donner l'idée. Mais ces souvenirs, groupés, embellis vivront dans les chansons du geste des XI, XII et XIIIe siècles, — spécialement dans la *Chanson de Roland*. Puis, viennent les invasions normandes. Quelques misérables strophes latines sur la bataille de Fontanet, une cantilène franque célébrant la première victoire sur les Normands, un poème en latin barbare sur le siège de Paris, quelques vers du *Roman de Rou* : on n'a guère d'autres monuments de cette période de convulsions de la nationalité française. La *Philippide* de Guillaume Le Breton conserve l'avènement d'une dynastie nouvelle.

Voici les croisades. Chantres du Nord et du Midi, troubadours et trouvères se font les auxiliaires des prédicateurs ; la vielle des jongleurs seconde l'éloquence de Pierre l'Ermite et de S. Bernard Cette période va de la *Chanson d'Antioche* à la *Prise d'Alexandrie*. En même temps éclate l'esprit démocratique et bourgeois dans le chant des paysans du *Roman de Rou* et dans les hardiesses de *Renart le contrefait*.

Survient la guerre de cent ans. Le *combat des Trente*, la *Chronique rimée de Du Guesclin* rendent à la France une sorte d'épopée guerrière. Eustache Deschamps, Christine de Pisan, Alain Chartier consolent la France de ses désastres. Le *Mystère d'Orléans*, le seul drame

vraiment national du moyen âge, est inspiré par Jeanne d'Arc. On ne connaît bien Jeanne d'Arc qu'après avoir lu M. Lenient. Charles d'Orléans et Villon clôturent le moyen âge.

M. Lenient a l'esprit universitaire, mais il est généralement impartial et judicieusement inspiré. M.

LIONNET (Mme MARIE). — **Les épreuves d'Antoinette**. *Paris*, *Didot*. 1 volume in-12 de 300 pages. 2.50

(*Bibliothèque des mères de famille.*)

LONGHAYE (R. P. G.), S. J. — **Théâtre chrétien**. Tome Ier : Jean de la Valette. Connor O'Nial. Les Flavius. Bouvines. Helvetia. — Tome II : Campian. Canossa. La Confédération de Bar. Comédies. Epîtres. *Paris*, *Retaux*. 2 volumes in-8° de XXVI-557 et 495 pages. 12 »

MAËL (PIERRE). — **Mariage mondain**. *Paris*, *Flammarion*. 1 volume in-12 de 348 pages. 3.50

Etude de mœurs, de mauvaises mœurs. L'auteur heureux des romans célèbres, *le Torpilleur* 29 et *Pilleur d'Epaves* nous retrace aujourd'hui dans une intrigue peu originale les angoisses d'une femme livrée à un mari de très repugnante conduite ; c'est détaillé, trop détaillé ; cette dissection de faits, souvent vulgaires, fatigue. Et le style même, trop étudié, exige une tension d'esprit qu'on n'accorde qu'avec mauvaise grâce à une œuvre exagérée dans ses détails et ses recherches d'effets.

G. D.

MARENCHES (Comte E. DE). — **Hermine**. *Paris*, *Savine*. 1 volume in-12 de 324 pages. 3.50

MAY (Dr KARL). — **Le fils du chasseur d'ours** *Paris*, *Delhomme et Briguet*. 1 volume in-12 de 288 pages. 2 »

OUIDA. — **Syrlin**. Roman traduit de l'anglais avec l'autorisation de l'auteur par *Fr. Bernard*. *Paris*, *Hachette*. 2 volumes in-12 de 366 et 295 pages. 2.50

(*Bibliothèque des meilleurs romans étrangers.*)

PALÉOLOGUE (MAURICE). — **Alfred de Vigny**. *Paris*, *Hachette*. 1 volume in-18 de 150 pages avec portrait. 2 »

(*Les grands écrivains français.*)

POLACK (FREDÉRIC). — **Les expériences d'un maître d'école allemand**. Traduction de A. Rosselet. *Paris*, *Firmin-Didot*. 2 volumes in-12 de 380 et 394 pages. 5 »

POUCHKINE (ALEXANDRE). — **L'aube russe**. (Nouvelles). Traduit du russe par B. Tseytline et E. Jaubert. *Paris*, *Perrin*. 1 volume in-12 de 269 pages. 3.50

Ces sept nouvelles seront lues ou relues avec plaisir par ceux qui s'intéressent au mouvement littéraire moscovite. « Pouchkine a suscité son pays à la vie intellectuelle » a dit le vicomte de Voguë. Ces quelques pages, qu'on peut laisser entre toutes les mains, ont une saveur étrange. Tantôt c'est une idylle touchante, tantôt un conte fantastiquement sibyllique, se déroulant à travers les mœurs russes, burinées en quelques traits. G. D.

RAMEAU (JEAN). — **Nature**. Poésies. *Paris*, *Savine*. 1 volume in-12 de 351 pages. 3.50

Rapports présentés à la séance annuelle de l'Académie française du 19 Novembre 1891, par M. Victor Cherbuliez sur les prix de vertu, et par M. Camille Doucet, sur les concours littéraires. *Paris*, *Perrin*. Brochure in-8° de 77 pages. 1 »

REYSSIÉ (FÉLIX). — **La jeunesse de Lamartine** d'après des documents nouveaux et des lettres inédites. *Paris*, *Hachette*. 1 volume in-12 de XII-386 pages. 3.50

SAUTOUR (AUGUSTE). — **Idéal et Naturalisme**. *Paris*, *Fischbacher*. Brochure de 36 pages.

A propos de l'*Amour de Jacques*, de Charles Fuster, ce charmant roman parvenu à sa sixième édition déjà et traduit en plusieurs langues, M. Auguste Sautour consacre quelques pages vibrantes et fières à une question fort à l'ordre du jour. Le naturalisme s'en va sans laisser grands regrets, et l'on sent les régions littéraires raffraîchies peu à peu d'un souffle bienfaisant d'idéal.

Je pourrais m'étendre longuement sur les mérites de ce petit livre. Mais quoi ? dirais-je jamais si bien les choses que l'écrivain dont je m'occupe... Décidément j'aime mieux lui céder la parole et vous donner sa dernière page : *ab uno disce omnes*...

« Et nous, jeunes hommes, qui portons dans notre âme les aspirations idéales et l'enthousiasme de la jeunesse, qui brûlons de répandre au dehors une activité débordante, qu'avons-nous à attendre du naturalisme ? — Il serait l'étouffoir de nos sentiments les meilleurs, les plus généreux, et l'étranglement de nos énergies les plus Civiles. Tournons-nous du côté du Christianisme pour en recevoir de la lumière et pour entendre cette parole qui décuple les forces : *Sursum Corda !* Haut les cœurs.

. . . . . .

« Elle est (notre place) dans les rangs de cette démocratie qui s'avance à la conquête de la société moderne, comme autrefois les hommes du Nord à la conquête de la Rome décadente. Soyons-en les sous-officiers, en attendant d'y gagner nos grades par notre travail. Faisons-nous-en les porte-flambeaux pour l'éclairer dans sa marche des rayons de la justice. Et,

si nous voulons travailler à la propagation du Bien, nous faire les soldats de la vérité, en face du doute, du scepticisme de nos contemporains, plantons carrément le drapeau de la Foi ; et, pour répondre à cet athéisme dont on voudrait faire la base de notre société, revendiquons hautement et sans crainte les Droits de Dieu. E. G.

STÉPHANE (MARIE). — **France.** *Paris, Delhomme et Briguet.* 1 volume in-12 de 310 pages. 3 »

STREBINGER (C.-A.). — **Nouvelles Slaves** traduites du russe, du croate et de l'allemand. *Paris, Westhauser.* 1 volume in-18 de 270 pages. 2.50

Intéressante collection de nouvelles vivement contées. Le *Tailleur de pierres, Une mère, Radex, le Hajiduk, Clairs de lune, Un Yatagan* sont de divers auteurs, mais le caractère slave se retrouve dans tous ces récits et aussi la mélancolie mystérieuse propre à l'âme slave et une sensualité parfois excessive. M.

THEURIET (ANDRÉ). — **La Maison des deux Barbeaux — Toute seule.** *Paris, Lemerre.* 1 volume petit in-18 de 320 pages. (Edition elzévirienne.) 6 »

(*Petite Bibliothèque littéraire.*)

VICAIRE (GABRIEL). — **A la bonne franquette.** 25 ballades. *Paris, Lemerre.* 1 volume in-12 de 140 pages. 3 »

SCIENCES PHYSIQUES

CADIAT (ERNEST), ingénieur des arts et manufactures. — **Manuel pratique de l'électricien.** Guide pratique pour le montage et l'entretien des installations électriques. *Paris, Baudry.* 1 volume in-18 de II-483 pages avec figures dans le texte. Relié toile. 7.50

DELESTRE (P.). — **L'Organisme des cieux.** L'astronomie pratique. — Les étoiles. — L'astronomie des invisibles, etc. *Paris, Michelet.* 1 volume in-18 de 164 pages. 2.50

TOURNIER (EMILE). — **Le soleil et les planètes.** Ouvrage précédé de notions diverses et exposé général de la science, suivi d'un vocabulaire astronomique, avec 74 figures dans le texte. *Paris, Michelet.* 1 volume in-18 de 280 pages. 2 »

TECHNOLOGIE — TRAVAUX PUBLICS

DEUTSCH (HENRY). — **Le Pétrole et ses applications.** *Paris, Quantin.* 1 volume in-8° de 308 pages, illustré et accompagné d'une planche hors texte. 5 »
Relié toile. 6 »

FLAMANT (A.), ingénieur en chef des ponts et chaussées. — **Mécanique appliquée hydraulique.** *Paris, Baudry.* 1 volume in-8° de XXX-686 pages. 25 »

ETHNOGRAPHIE — GÉOGRAPHIE — VOYAGES

BASSILAN (MALLET DE), de la Bibliothèque nationale. — **L'Amérique inconnue**, d'après le journal de *J. de Brettes.* Dessins de M. *Gaston Bonfils*, d'après les documents de l'explorateur. *Paris, Firmin-Didot.* 1 volume in-12 de 280 pages. 3.50

JAIME (G.), lieutenant de vaisseau. — **De Koulikoro à Tombouctou** sur la canonnière « Le Mage ». *Paris, Dentu.* 1 volume in-8° de 436 pages, illustré par A. Gérardin, G. Profit, P. Vignal. 8 »

LE ROUX (HUGUES). — **En Yacht.** Portugal — Espagne — Maroc — Algérie — Corse. *Paris, Flammarion.* 1 volume in-12 de VIII-230 pages. 3.50

VIGNERON (LUCIEN). — **Au delà du Rhin** (Prusse rhénane, Bade, Bavière). *Paris, Delhommet. Briguet.* 1 volume in-12 de 320 pages. 3 »

BEAUX-ARTS — ARCHÉOLOGIE

AUGÉ DE LASSUS (LUCIEN). — **Le Forum.** *Paris, Hachette.* 1 volume in-12 de 284 pages illustré de 34 vignettes. 2.25
Relié percaline, tr. rouges. 3.50
(Bibliothèque des merveilles.)

BOURNAND (FRANÇOIS). — **Hisfoire de l'Art chrétien des origines à nos jours** (Architecture — Sculpturé — Peinture — Arts décoratifs — Mobilier — Musique) *Paris, Blond et Barral.* 2 volumes in-8° de IV-324 et 396 pages. illustrés. 8 »

BOURNAND (FRANÇOIS). — **Trois artistes chrétiens : Michel-Ange, Raphaël et H. Flandrin.** *Paris, Delhomme et Briguet.* 1 volume in-8° de 385 pages, illustré. 6 »

BROCKHAUS (HEINRICH). — **Die kunst in den Athos-Klöstern.** Mit 19 Text-Abbildungen, 1 karte, 7 lithographirten und 23 Lichtdruck-Tafeln. *Leipzig, Brockhaus.* 1volume in-4° de XI-305 pages. Cartonné. 25 »

CORROYER (EDOUARD). — **L'Architecture gothique.** *Paris, Quantin.* 1 volume in-8° de 382 pages, orné de nombreuses gravures. 3.50
Cartonnage artistique en toile. 4.50
(Bibliothèque de l'Enseignement des Beaux Arts.)

COUGNY (GASTON). — **L'Art antique.** Egypte. — Chaldé. — Assyrie. — Perse. — Asie mineure. — Phénicie. Choix de lectures sur l'histoire de l'art, l'esthétique et l'archéologie, accompagné de notes explicatives. historiques et bibliographiques. *Paris, Firmin-Didot.* 1 volume in-8° de IV-344 pages, illustré de 48 gravures. 4 »

DARGENTY (G.). — **Antoine Watteau.** Ouvrage orné de 68 gravures dans le texte et de 7 gravures hors texte tirés en sanguine. *Paris, Librairie de l'Art.* 1 volume in-4° de 140 pages. 6 »

ENGELMANN (R.). — **L'Œuvre d'Homère illustrée par l'art des anciens.** Traduit de l'allemand. Trente-six planches précédées d'un texte explicatif et d'un avant-propos de L. Benloew. *Paris, Reinwald.* Album grand in-8° oblong de 11 pages à 3 colonnes plus les planches. Cartonné. 4.50

Chose curieuse à notre époque ! On pouvait connaître l'antiquité à l'époque de la Renaissance. On la connaissait sans doute ; toutefois, il a été possible, grâce à une méthode critique plus rigoureuse, grâce surtout aux progrès de l'archéologie et de procédés graphiques nouveaux, d'améliorer nos connaissances à ce sujet, de les rectifier, de les compléter. Rien de plus instructif, par exemple. en cette matière que les VII traces de l'*Histoire romaine* de M. Duruy. Pourquoi faut-il ajouter qu'une plus grande sévérité dans le choix des sujets, un peu plus de réserve, eût permis de placer sous les yeux de la jeunesse de nos collèges ces volumes très remarquables au point de vue de l'illustration éclaircissant le texte ? C'est une remarque analogue que nous avons à formuler à propos du travail de M. Engelmann, traduit par M. Benloew. Ce comentaire graphique de l'Iliade et de l'Odyssée au moyen de monuments anciens est fort curieux, extrêmement instructif pour le professeur. Il y puisera des eléments utiles pour bien expliquer à ses élèves le texte des poèmes d'Homère. A. C. H. D.

GHEUSI (P.-B.) (NORB. LOREDAN). — **Le Blason héraldique.** Manuel nouveau de l'art héraldique, de la science du blason et de la polychromie féodale d'après les règles du moyen âge. *Paris, Firmin-Didot.* 1 volume in-8° de XXVII-373 pages. 15 »

GOURDON DE GENOUILLAC (H.). — **Nouveau Dictionnaire des Ordres de Chevalerie** créés chez les différents peuples depuis les premiers siècles jusqu'à nos jours. Nouvelle édition revue et corrigée. *Paris, Dentu.* 1 volume in-8° de 350 pages, orné de nombreuses vignettes. 5 »

JULLIEN (ADOLPHE). — **Musiciens d'aujourd'hui.** Ouvrage orné de douze portraits en frontispice et de 32 autographes de compositeurs célèbres. *Paris, Librairie de l'Art.* 1 volume in-18 de X-460 pages. 5 »

KUHN (DR. P. ALBERT). — **Allgemeine Kunst-Geschichte.** Die Werke der bildenden künste vom standpunkte der Geschichte, Technik, Aesthetik. Mit über 1000 Illustratione und mehr als 120 ganzfeitigen artistischen Berlagen in Typographie, Lithographie, Lichtdruck und in reicher polychromer Ausführung. *Einsiedeln, Benziger.* Paraît en fascicule in-4°, au prix de 2.50
(L'ouvrage complet comprendra environ 25 livraisons.)

PROU (MAURICE), sous-bibliothécaire à la Bibliothèque Nationale. — **Recueil de facsimilés d'écritures du XIIe au XVIIe siècle** (manuscrits latins et français) accompagnés de transcriptions. *Paris, Picard.* In-4°, sous carton. 6 »

PROUST (ANTONIN). — **L'Art sous la république** *Paris, Carpentier.* 1 volume in-12 de IV-277 pages. 3.50

SALMSON (JULES), correspondant de l'Institut de France. — **Entre deux Coups de Ciseau**. Souvenirs d'un sculpteur. Ouvrage publié avec une préface de Francisque Sarcey et un avant-propos par Arsène Alexandre. *Genève, Alioth — Paris, Lemerre.* 1 volume in-8° de XV-363 pages, illustré de 80 croquis (Gravure de Guillaume frères.) 10 »

ZILCKEN (PH.). — **Peintres hollandais modernes**. Avec fac-similés d'après des œuvres de ces artistes. *Amsterdam, Schalekamp.* Paraît en livraisons in-4° de 16 pages illustrées. Prix de chaque livraison. 0.75

(Les souscriptions ne sont reçues que pour une série complète. La première série se composera de 12 livraisons.)

ASCÉTISME — PIÉTÉ

AMBERT (Général). — **Le Chemin de Damas.** Nouvelle édition. *Paris, Bloud et Barral.* 1 volume in-8° de 346 pages. 4 »

BAUNARD (Mgr), recteur des Facultés catholiques de Lille. — **Le Collège chrétien.** Instructions dominicales. Tome II. *Paris, Poussielgue.* 1 volume in-8° de XI-562 pages. 5 »

BOILEAU (l'abbé M.-J.). — **Le Cantique des Cantiques.** Chant inspiré de Salomon sur l'hyménée du Verbe éternel avec la nature humaine dans l'Incarnation. Paraphrase. *Paris, Retaux.* 1 volume in-12 de 46 pages. 1 »

Le Cantique des Cantiques, ce chant suave dicté par l'Esprit-Saint au plus sage des rois, a été de nos jours l'objet de nombreux travaux. Le rationalisme en a complètement méconnu la nature et perverti le sens. Ne parvenant pas à s'élever jusqu'au sens divin, il n'en a pas compris les douces métaphores ni saisi la portée. Confondant l'amour divin, qu'il ne connaît guère, avec l'amour profane, il a fait d'une union toute céleste une union toute terrestre exprimée en termes d'un réalisme choquant. M. Boileau met en relief le sens divin et véritable de ce chant, unique en son genre. Après quelques mots substantiels sur l'inspiration et sur les sens divers de l'Ecriture Sainte, il fait connaître l'auteur Salomon, l'occasion du poème et sa disposition, puis il donne une paraphrase qui applique le texte à l'hyménée du Verbe éternel avec la nature humaine dans l'union hypostalique de l'incarnation. Beaucoup d'auteurs préfèrent rapporter ces mêmes expressions à l'hyménée de Jésus-Christ avec son Eglise, auquel l'Apôtre Saint Paul compare le mariage chrétien. La paraphrase de M. le curé de Ste Geneviève près de Paris forme une lecture aussi suave qu'édifiante. T. L.

BOUFFIER (le P. GABRIEL), S. J. — **Les fêtes de la Sainte Vierge et le premier samedi du mois**. Ouvrage dédié aux Enfants de Marie et approuvé par Mgr l'Archevêque d'Avignon. *Avignon, Aubanel,* 1 volume petit in-18 de XV-475 pages. 1.80

Pour les personnes pieuses qui aiment à varier leurs lectures, voici un petit manuel recommandé par Mgr l'Archevêque d'Avignon comme un trésor de piété et d'érudition. On y trouve des réflexions, non-seulement sur les fêtes très importantes de la T. S. Vierge, mais encore sur certaines solennités, telles que N. D. Auxiliatrice, 24 mai, N. D. des Anges et N. D. aux Neiges, 2 et 5 août, N. D. de la Messe, 24 septembre. Il y a, en outre, une méditation pour le premier samedi de chaque mois. D.

BRULON (l'abbé). — **Une explication du catéchisme** accueillie et recommandée par Son Eminence Mgr le Cardinal *Langénieux,* archevêque de Reims. *Paris, Téqui.* 4 volumes in-12 de plus de 500 pages chacun. 12 »

CEPARI (le P. VIRGILE), S. J.— **Vie de Saint Louis de Gonzague,** patron de la jeunesse. Nouvelle traduction annotée et augmentée des lettres de St Louis et de documents inédits par le P. L. Michel, S. J. Avec un portrait en couleur au frontispice, une phototypie, 11 illustrations hors texte, 108 autres illustrations d'après des documents authentiques et des monuments historiques, portraits, vues, intérieurs, plans, autographes, arbre généalogique, etc, *Einsiedeln, Benziger.* 1 volume in-8° de XXV-490 pages, filets rouges. Broché. 10 »

Relié percaline, fers spéciaux, tr. dorées. 12.50

Le R. P. Cepari fut le condisciple de S. Louis de Gonzague ; Sainte Madeleine de Pazzi, qui le connut à Florence, professait pour lui la plus vive admiration ; il fut le confesseur de S. Jean Berchmans. Ces circonstances provi-

dentielles l'amenèrent à écrire la biographie de ces trois grands serviteurs de Dieu

Nous venons trop tard pour louer la Vie de S. Louis de Gonzague ; il y a deux siècles et demi que le public religieux a salué par d'unanimes hommages une œuvre parfaite sous tous les rapports. Nous n'avons, en conséquence, qu'à tenir compte de la nouvelle édition publiée par la maison avantageusement connue d'Einsiedlen, celle de MM. Benziger et Cie. Nous ne parlerons point de la beauté typographique du livre, papier chiné et encadrements rouges ; mais que dire du portrait de S. Louis en costume de page à la cour d'Espagne, de 108 autres illustrations reproduisant la vue de la forteresse de Châtillon ou d'autres monuments, églises ou palais par lesquels S. Louis passa ? Comment ne pas se trouver heureux de voir ce livre, dont le texte a été respecté dans toute son intégralité, enrichi de précieuses annotations et de documents inédits ? Nous remercions cordialement le R. P. Michel de tout le labeur qu'il s'est donné à l'occasion du troisième centenaire de la bienheureuse mort du patron de la jeunesse étudiante. Le succès de dès à présent, et un succès de bon aloi, a récompensé ses généreux efforts.

A. C. H. D.

DE ROCHEMURE (R. P. Henri), S. J. — **Le XIXe siècle (1789-1889)**. Justice et Miséricorde de Dieu. *Avignon, Aubanel.* 1 volume in-18 de 166 pages. 1.50

DIDIERJEAN (le P.), S. J. — **Jeunes chrétiens de notre temps** (15 notices biographiques). *Paris, Retaux-Bray.* 1 volume in-8° de VIII-424 pages. 5 »

Le R. P. Didierjean semble avoir un talent tout spécial pour écrire ces biographies de chrétiens de notre temps. Le travail que nous annonçons comprend quinze notices. Il y en a parmi elles quelques-unes qui sont des plus attachantes. On est parfois effrayé dans le monde de la perfection d'un Louis de Gonzague ou d'un Jean Berchmans. Ces vies de jeunes contemporains font plaisir à nos contemporains ; elles seront lues avec fruit et édification dans nos collèges, et même dans nos patronages. Voici quelques noms : Henri comte de Verthermon, né en 1853, mortellement blessé en 1870, portant la bannière du Sacré Cœur ; François Akerman, né et mort à Paris (1850-1867) ; Louis de Châteignier, vendéen (1845-1870) ; Georges Ancillon de Jouy, né à Metz en 1856, docteur en droit, blessé mortellement à la chasse par son domestique en 1881... Nous arrêtons ici cette énumération. Ce livre sera lu et les leçons qu'il contient seront retenues.

D.

GAUME (Mgr). — **L'Angelus au dix-neuvième siècle.** 3e édition. *Paris, Gaume.* 1 volume in-8° de 260 pages, illustré. 2 »

Mgr Gaume est incontestablement l'un des écrivains de notre époque ayant le plus contribué à faire revivre parmi les chrétiens es pratiques d'une vie de foi. Son *Catéchisme de persévérance* est resté l'une des meilleures œuvres de notre temps. Le pape Grégoire XVI ne s'y était pas trompé ; aussi, fit-il au Chanoine Gaume, lors d'une audience que celui-ci reçut, l'honneur de lui montrer l'exemplaire de son livre qu'il avait fait déposer sur son bureau pour la circonstance.

L'*Angelus*, récité trois fois ce jour, depuis le XVe siècle, est encore une de ces pratiques, avec l'*eau bénite*, qui sont un indice de l'union de l'âme avec Dieu. L'*Angelus* remonte au concile de Clermont. A l'occasion de la première croisade, Urbain II ordonna de sonner la cloche. Cependant, dans sa forme actuelle, cette touchante pratique remonte pour la récitation du matin et du soir au pape Jean XXII ; Calixte III ajouta la récitation du midi. L'Incarnation du Verbe, c'est le grand événement de l'histoire humaine ; nous y joignons le souvenir de la salutation de l'Archange Gabriel à Marie et du consentement de la Vierge Immaculée au plan divin. Naturellement, ce livre, partagé en XXXI chapitres, s'adoptera parfaitement aux lectures d'un mois de Marie.

Mais l'*Angelus* est toujours annoncé au son de la cloche. Cela est tellement vrai que nous ne le récitons point du Jeudi-Saint au matin au Samedi-Saint à midi. Mgr Gaume nous donne en deux chapitres un aperçu érudit sur les cloches, leur origine, leur destination, leur liturgie. Livre à recommander. Ad. D.

LE MONNIER (l'abbé M.). — **Vie du P. Ludovic de Casoria** d'après son Em. le Cardinal Alphonse Capeccelatro, archevêque de Capoue. Avec une préface de Mme Augustus Craven. *Paris, Perrin.* 1 volume in-12 de 272 pages. 3.50

Le 31 mars 1885, la ville de Naples célébrait avec un extraordinaire éclat les funérailles d'un humble et pauvre religieux de l'Ordre de St François. C'est que le P. Ludovic de Casoria avait mené la vie héroïque d'un apôtre de la charité et de la pauvreté.

Un jour, il divise sa chambre en trois parties ; de deux d'entre elles il fait un laboratoire et une pharmacie Il s'adjoint quelques tertiaires, et se voue au service des pauvres malades.

Après avoir fondé l'œuvre de l'infirmerie, il commence celle des Petits Nègres, rachetés en Afrique, pour les élever dans la foi et la science. A son collège de Nègres, il adjoint bientôt un collège de Blancs, puis, aussitôt après, des maisons d'arts et métiers. Il fonde une Académie, où, avec des savants catholiques, il veut rétablir l'Encyclopédie chrétienne.

On le retrouve à Rome, à Florence, à Assise, à Sorrente, à Capoue, etc., ouvrant des écoles,

des orphelinats, des collèges et des maisons religieuses. C'est un homme que la charité rend audacieux, d'une activité infatigable et qui ne sépara jamais dans son cœur ces trois amours : Dieu, l'Eglise et la Patrie.

Ce livre, d'une lecture facile, a tout l'attrait d'un roman, mais d'un roman vécu et édifiant, dont la lecture rend l'âme meilleure.

J. J. D. S.

Paillettes d'or. Cueillette de petits conseils pour la sanctification et le bonheur de la vie. Publication périodique. 8me série : Recueil des années 1889-90-91. *Avignon, Aubanel.* 1 volume petit in-18 de VIII-160 pages. 0.75

Les *Paillettes d'or*, assez connues déjà, sont parvenues à leur huitième série. C'est une cueillette de petits conseils pour la sanctification et le bonheur de la vie. Sa Grandeur l'Archevêque d'Avignon estime que ce petit volume est digne de l'admiration de tous ceux qui aiment la bonne littérature et les œuvres utiles et édifiantes. Nous n'avons rien à ajouter à ce jugement.

D.

PIE DE LANGOGNE (P.), des FF. Mineurs Capucins. — **L'ouverture de conscience.** Les confessions et communions dans les communautés. Texte et commentaire du décret de la Sacrée Congrégation des Evêques et Réguliers du 17 décembre 1890. *Paris, Poussielgue.* 1 volume in-18 de 112 pages. 0.90

Le titre de cet opuscule en indique le sujet. Il s'agit du décret de la Sacrée Congrégation des Evêques et Réguliers du 17 décembre 1890 sur l'*Ouverture de conscience* et sur les confessions et communions dans les communautés religieuses. L'auteur donne d'abord le décret en latin avec une traduction littérale très fidèle ; puis il l'explique dans un commentaire court, clair et substantiel. Ce commentaire avait été donné en articles séparés dans le *Canoniste contemporain*. Selon la demande qui lui a été faite, l'auteur a réuni ces articles en une brochure. On lui en saura gré. Suivant pas à pas le décret, il parle d'abord des abus auxquels le compte de conscience avait donné lieu, puis il démontre que son abrogation s'étend à toutes les communautés de religieuses et à toutes les communautés laïques d'hommes, comme sont, par exemple, les Frères de la doctrine chrétienne. Ensuite, il explique l'étendue de cette abrogation. Enfin, il s'occupe du confesseur ordinaire et extraordinaire et des règles à observer touchant la communion dans ces mêmes communautés.

T. L.

POEY (l'abbé P.). — **Le Catéchisme catholique.** Commentaire littéral et pratique à l'usage des catéchismes de première communion, de persévérance et des maisons d'éducation de tous les diocèses. Ouvrage enrichi d'un résumé de l'histoire de l'Eglise, de nombreux traits historiques, paraboles, comparaisons, etc. *Paris. Lamulle et Poisson.* 1 volume in-12 de 760 pages. 3.50

VEUILLOT (LOUIS). — **La Vie de Notre-Seigneur Jésus-Christ.** Nouvelle édition (12e). *Paris, Retaux.* 1 volume in-12 de 525 pages. 4 »

VARIA

Almanach de Gotha. Annuaire généalogique, diplomatique et statistique. 129e année : 1892. *Gotha, Justus Perthes.* 1 volume in-32 de XXIV-1279 pages, orné de 4 portraits. Relié percaline. 8 50

BERNE (VICTOR). — **Premières pages du Compte rendu de l'assemblée générale de Lyon.** Avril 1891. *Lyon, Imp. Rey.* Brochure in-8° de 16 pages.

A la jeunesse catholique ! Ces pages seront lues avec intérêt. On ne cesse de parler et d'écrire sur la question sociale et l'on s'occupe beaucoup des ouvriers. C'est fort bien. Mais il nous semble que l'on a trop perdu de vue la *jeunesse* catholique, les fils de notre aristocratie nobiliaire, financière, intellectuelle. Nos jeunes gens des classes dites dirigeantes ont-ils assez fait pour se mettre, eux aussi, à leur tour, en mesure de parer aux événements de 89 et années subséquentes qui ont bouleversé l'ancienne société tout entière, tant au haut qu'au bas de l'échelle sociale ? Bref, notre *jeunesse* est-elle assez occupée ? Le problème est fort sérieux.

A. C. H. D.

CROQUEVILLE. — Paris en voiture, à cheval, aux courses, à la chasse. *Paris, Librairie de la « Nouvelle Revue ».* 1 volume in-12 de 393 pages. 3.50

Croqueville, en un défilé pittoresque, fort passer sous nos yeux toutes les personnalités masculines et féminines qui, de 1830 à nos jours, avec quelque notoriété d'élégance, ont roulé carrosse, chassé à courre ou fait courir.

Au passage, les historiettes abondent, vivement contées. C'est comme une histoire anecdotique, vivante toujours et parfois profonde de

la haute aristocratie et de la haute fortune par quelqu'un qui en fait partie. En cherchant bien, on verrait passer l'auteur dans sa voiture, on l'apercevrait montant un cheval pur sang, on admirerait de lui quelque prouesse à la chasse à courre, on noterait la sensation de son entrée dans la loge la plus aristocratique aux courses.

L'ouvrage contient un index qui facilite la recherche de tous les noms cités.

DUBIEF (EUGÈNE). — **Le Journalisme**. *Paris, Hachette.* 1 volume in-12 de 314 pages, illustré de 36 vignettes. 2.25
Relié percaline, tr. rouges. 3.50
(*Bibliothèque des merveilles.*)

GRAND-CARTERET (JOHN). — **Crispi, Bismarck et la Triple-alliance en caricatures**. Ouvrage contenant 140 reproductions de caricatures italiennes, françaises et autres, dont 2 coloriées. Dessins originaux de *J. Blass, Moloch, De Sta, Tiret-Bognet, Pilotelle. Paris, Delagrave.* 1 volume in-12 de 319 pages, couverture tirée en couleurs. 3.50

Voici un livre dont il est presque superflu de parler, le succès ayant, dès son apparition, affirmé sa valeur.

Les ouvrages de M. J. Grand-Carteret sur la caricature politique contemporaine, « *Bismarck en caricatures* » surtout, ont attiré l'attention de tous les artistes et de tous les curieux. « *Crispi, Bismarck et la Triple alliance* » poursuivent allégrement et victorieusement la série. Le texte, qui réclame parfois quelques réserves, est très attachant et sertit merveilleusement les dessins ; il renferme une foule de détails typiques, très curieux, très utiles à consulter pour les friands d'histoire contemporaine. Ce n'est point un livre de fiel ni d'ordure, il est à peine besoin de le dire. Quant aux dessins nombreux, bien choisis, bien reproduits, ils nous initient non seulement à l'art du crayon chez nos voisins, mais maintes fois à la tournure de leur esprit, à leurs plaisanteries et à leurs ironies de prédilection, c'est-à-dire à quelque chose qui est bien près d'être leur âme même.

R. B.

JACQUEMART (PAUL). — **Professions et métiers**. Guide pratique pour le choix d'une carrière à l'usage des familles et de la jeunesse. Tome Ier : Professions libérales. *Paris, Colin.* 1 volume in-8° de XII-969 pages. 10 »

LEFÈVRE (H.). — **La Comptabilité**. Théorie, pratique et enseignement. Comptabilités et tenues des livres du commerce, de l'Industrie et de l'Agriculture, de la Banque et de la Finance, des assurances et des chemins de fer ; comptabilité publique ; notions générales de change et de bourse. *Paris, Librairie illustrée.* 1 volume in-8° de 600 pages. Cartonné percaline souple. 12 »

MARINITSCH (O.). — **La Bourse théorique et pratique**. Les valeurs mobilières — Les achats, ventes au comptant et à terme — Des ressorts et combinaisons — Le monde financier — Les affaires de bourse. Avec 8 dessins de V. Morland et un numéro de la « Cote officielle ». *Paris, Ollendorff.* 1 volume in-8° de 320 pages. 3.50

PIZZETTA (J.). — **Galerie des Naturalistes.** Histoire des sciences naturelles depuis leur origine jusqu'à nos jours. *Paris, Hennuyer.* 1 volume in-8° de VII-396 pages, orné de 16 portraits hors texte. 7.50

RIS-PAQUOT. — **Le livre de la femme d'intérieur**. Table — Couture — Ménage — Hygiène. *Paris, Laurens.* 1 volume in-8° de VIII-440 pages, orné de 291 gravures. 6 »

Grâce à M. Ris-Paquot, toutes les dames, toutes les jeunes filles qui s'inquiètent d'être des femmes accomplies, des femmes d'ordre et d'économie auront un livre où elles pourront puiser tous les conseils utiles et pratiques qu'elles peuvent désirer. *Le Livre de la Femme d'Intérieur* renferme tous les renseignements concernant la *Table*, la *Couture*, le *Ménage*, l'*Hygiène* qu'on trouve généralement épars en une foule d'ouvrages. Le tout est éclairci par 291 figures explicatives, telles que : l'art de dresser un couvert, la manière de prendre des mesures, celle de tailler un patron de vêtement, etc. L'auteur n'a pas oublié les recettes utiles pour faire les liqueurs, acheter les volailles, nettoyer les lampes, les pendules, les gants, préparer les tisanes, etc.

TOM-TIT. — La Science amusante (2e série). 100 nouvelles expériences. *Paris, Larousse.* 1 volume in-8° de 265 pages, illustré de 120 gravures. 3 »
Relié, tr. dorées. 4.50

Le premier volume de Science amusante du spirituel ingénieur qui signe TOM-TIT a eu un succès extraordinaire en *France* et à l'*Etranger* (il a été traduit en neuf langues). Le deuxième volume, qui vient de paraître, sera certainement l'objet de la même faveur, car les expériences qu'il renferme ne sont ni moins nombreuses ni moins attrayantes que les précédentes. On y trouvera de plus l'indication des principes de physique et de géométrie qu'elles permettent de vérifier sans appareil, à l'aide d'objets usuels que tout le monde a sous la main. — Ces expériences, à la fois amusantes et instructives, deviendront rapidement classiques, après avoir été le passe-temps favori des réunions de famille et la joie des soirées d'hiver.

NOUVEAUTÉS D'ÉTRENNES ET PUBLICATIONS DE LUXE

ABOUT (Edmond). — **Trente et Quarante.** Edition de grand luxe avec les dessins de H. Vogel et les ornements de A. Giraldon, gravés à l'eau-forte typographique et au burin par Verdoux, Ducourtioux et Huillard. *Paris, Hachette.* 1 volume in-8° jésus. 40 »

Relié en maroquin, fers spéciaux tr. dorées. 50 »

ALEXANDRE (Arsène). — **Histoire de l'art décoratif du XVIe siècle à nos jours.** Ouvrage accompagné d'une préface par *Roger Marx*, et orné de 48 planches en couleurs, 12 eaux-fortes et 526 dessins dans le texte. *Paris, Laurens.* 1 volume in-folio de VII-336 pages. 80 »

BARRON (Louis). — **Autour de Paris.** *Paris, Quantin.* 1 volume in-4° comprenant 500 pages de texte, illustré de 500 dessins d'après nature par Gustave Fraipont. Cartonné avec couverture en chromotypographie. 25 »

BARRON (Louis). — **Le Rhône.** Ouvrage orné de 168 dessins par A. Chapon. *Paris, Laurens.* 1 volume in-8° de 455 pages. 10 »
(Collection *Les Fleuves de France.*)

BINGER (Capitaine). — **Du Niger au Golfe de Guinée** par le pays de Kong et le Mossi (1887-1889). Ouvrage contenant une carte d'ensemble, de nombreux croquis de détail et 176 gravures sur bois d'après les dessins de Rion. *Paris, Hachette.* 2 volumes gr. in-8° de 513 et 406 pages. 30 »
Reliure amateur. 40 »

BONVALOT (Gabriel). — **De Paris au Tonkin à travers le Tibet inconnu.** *Paris, Hachette.* 1 volume in-8° orné de 108 gravures d'après les photographies du Prince Henri d'Orléans et 1 carte. 20 »
Relié. 25 »

BOUARD (Baronne S. de). — **Frère Ange.** *Tours, Mame.* 1 volume in-4°, illustré de 26 gravures 4.50
Percaline gaufrée, riches ornements, tr. dorées. 7 »

BOURNAND (François). — **Le clergé pendant la guerre 1870-1871.** *Paris, Tolra.* 1 volume in-8°, illustré par Barentin et Serendat de Belzim. 3.50
Relié percaline, fers spéciaux, tr. dorées. 6 »

BOUSSENARD (Louis). — **Le défilé d'Enfer.** *Paris, Flammarion.* 1 volume gr. in-8° jésus, illustré par Clérice. 9 »
Relié toile, plaque or, tr. dorées. 13 »

CAROT (Henri). — **En Vacances.** Comment Georges apprit le dessin. *Tours, Mame.* 1 volume in-4° illustré de 278 gravures. 4.50
Percaline gaufrée, riches ornements, tr. dorées. 7 »

CASATI. — **Dix ans en Equatorie et Retour avec Emin-Pacha.** *Paris, Firmin-Didot.* 1 volume in-8° de 600 pages, illustré de 140 gravures sur cuivre dont 8 tirées en couleur. 20 »
Relié. 28 »

Century (the) **Dictionary.** An encyclopedie lexicon of the english language, prepared under the superintendence of *William Dwight Whitney*, professor of comparative philology in Yale University. *New-York, Century C°. — London, Fisher Unwin.* Volume VI (dernier). In-4° de 1100 pages à 5 colonnes, avec nombreuses vignettes dans le texte. Relié. Prix de chaque volume. 60 »

CHILD (Théodore). — **Les républiques hispano-américaines.** Ouvrage illustré de 151 gravures et de 8 cartes. *Paris, Librairie Illustrée.* 1 volume in-4° de 480 pages. 20 »

Contes (les) **de la grande sœur.** *Paris, Plon.* 1 volume in-8° illustré de 85 dessins en noir et en couleurs gravés par *Ch. Guillaume.* Cartonné. 6 »

COPPÉE (François). — **Œuvres complètes.** Premier volume : Poésies (1864-1887). Edition illustrée de 300 dessins par F. De Myrbach. *Paris, Lemerre.* 1 volume fort in-8° de 460 pages avec portrait de F. Coppée. 15 »

CRUCHET (l'abbé). — **Histoire de la Sainte-Bible.** Ancien et Nouveau Testament. *Tours, Mame.* 1 volume in-4° illustré de 100 gravures d'après les dessins de Gustave Doré. 12 »
Percaline, plaques spéciales, tr. dorées. 15 »

DE ROUSIERS (Paul). — **La Vie américaine.** *Paris, Firmin-Didot.* 1 volume in-4° illustré d'une héliogravure, de 320 reproductions sur cuivre d'après les photographies de M. Georges Rivière, et de 17 cartes dont 2 en couleur. Couverture illustrée. 30 »
Relié. 40 »

DE WITT (Mme), née Guizot. — **La Charité en France** à travers les siècles. *Paris, Hachette.* 1 volume in-8° illustré de 50 gravures. 7 »
Percaline, tr. dorées. 10 »

D'ORLÉANS (Duc) [1810-1842]. — **Récits de Campagne** publiés par ses fils le Comte de Paris et le Duc de Chartres. Edition de luxe ornée de 250 gravures sur bois d'après Dauzats, Decamps, P. Delaroche, Ingres, E. Lami, Raffet, Ary Scheffer, H. Vernet, Winterhalter, etc. *Paris, Calmann-Lévy.* 1 volume in-8° de XXIII-485 pages. 20 »
Richement cartonné. tr. dorées. 25 »

DURUY (VICTOR). — **Histoire de France.** *Paris, Hachette.* 1 volume in-4° contenant 500 gravures et 4 cartes. 23 »
Cartonné avec tr. dorées en tête. 25 »
Relié dos en maroquin, coins, tête dorée. 30 »

FABRE (FERDINAND). — **Sylviane.** *Paris, Testard.* 1 volume in-8° écu illustré de gravures sur bois par Baud et Hamel, d'après les compositions originales de George Roux. 25 »
Reliure d'amateur. 35 »

FLEURIOT (ZÉNAÏDE). — **Papillonne.** *Paris, Hachette.* 1 volume in-8° illustré de 50 gravures d'après E. Zier. 7 »
Percaline, tr. dorées. 10 »

GABOURD (A.). — **Louis XIV et son temps.** Nouvelle édition, revue et considérablement augmentée, illustrée de 61 gravures sur bois. *Tours, Mame.* 1 volume in-4°. 5.50
Percaline, ornements en noir et or, plaques spéciales, tr. dorées. 8 50

GARNIER (CHARLES), membre de l'Institut, et **AMMANN** (A.), agrégé de l'Université. — **L'habitation humaine.** *Paris, Hachette.* 1 volume in-4° de VII-895 pages, illustré de 395 vignettes et contenant 24 cartes. 25 »
Relié percaline, plaques spéciales tr. dorées. 30 »

GARNIER (EDOUARD). — **La Porcelaine tendre de Sèvres.** *Paris, Quantin.* Album in-4° colombier de 50 planches, contenant plus de 250 motifs reproduits en simili-aquarelle, précédés d'une notice historique et d'un tableau des marques et monogrammes des peintres, décorateurs et doreurs de la Manufacture de Sèvres. 200 »

HALÉVY (LUDOVIC). — **L'Invasion.** Récits de guerre illustrés par Marchetti et A. Paris. *Paris, Boussod.* 1 volume in-4°, orné à chaque page d'un dessin dans le texte, de 20 planches hors texte en 5 couleurs dont 4 doubles, de 8 planches en 2 couleurs, et de 17 planches en noir. 20 »
Cartonné toile, fers spéciaux. 25 »
Reliure d'amateur, dos et coins, tête dorée. 30 »

HALT (MARIE-ROBERT). — **Le jeune Théodore.** *Paris, Flammarion.* 1 volume grand in-8° jésus illustré de 75 compositions par G. Langée. 10 »
Relié toile, plaque et tr. or. 14 »

HAVARD (HENRY). — **Un peintre de chats : Madame Henriette Ronner.** Etude sur la vie du peintre et ses œuvres, contenant un portrait en 12 illustrations en photogravure Goupil et 16 typogravures imprimés dans le texte. *Paris, Boussod.* In-4°. relié. 50 »

JENSEN (WILHELM). — **Der Zwarzwald.** Zweite, verbesserte Auflage, mit Illustrationen von W. Hasemann, E. Lugo, M. Roman, W. Volz, K. Lyth. *Berlin, Reuther.* 1 volume in-4° de XI-274 pages. Richement relié, tr. dorées. 25 »

JOSÉFA (M.-T.). — **Christophe Colomb.** *Paris, Tolra.* 1 volume in-8° illustré par J. Maurel. 3.50
Relié percaline, fers spéciaux, tr. dorée. 6 »

JOSÉFA (M.-T.). — **Garcia Moreno**, président de la république de l'Equateur. *Paris, Tolra.* 1 volume in-8°, illustré par Barentin. 3.50
Relié percaline, fers spéciaux, tr. dorées. 6 »

KERGALL (J.). — **Le Dévouement de Claudine.** *Paris, Librairie d'éducation de la jeunesse.* 1 volume in-8° illustré par V.-A. Poirson. 4 »
Relié, fers spéciaux tr. dorées. 6 »

LALLEMAND (CHARLES). — **La Tunisie**, pays de protectorat français. *Paris, Quantin.* 1 volume in-4° de 250 pages, orné de 150 aquarelles tirées en couleur. 35 »
Cartonné, avec fers spéciaux. 45 »

LE FAURE (GEORGES). — **La Guerre sous l'eau.** *Paris, Dentu,* 1 volume grand in-8° illustré. 6 »
Cartonné toile, fers spéciaux. 9 »

LERMONT (JACQUES). — **En pension.** *Paris, Librairie de la Librairie.* 1 volume in-8° illustré de 75 dessins par Leroux. 6 »
Relié, fers spéciaux, tr. dorées. 9 »

LIEUTIER (Mme NELLY). — **La femme du Rénégat**. *Paris*, *Westhausser*. 1 volume in-16 de 300 pages. 3 »
Cartonné toile, tr. dorées. 3.50

MAEL (PIERRE). — **Sauveteur**. Nouvelle édition illustrée par Le Sénéchal et Le Mains. *Paris*, *Dreyfous*. 1 volume in-8° de 320 pages. 9 »

MAINARD (LOUIS). — **Une Cousine d'Amérique**. *Paris*, *Librairie d'éducation de la jeunesse*. 1 volume in-8° illustré de 100 dessins de *Kauffmann*, en noir et en couleur. 9 »
Relié, fers spéciaux, tr. dorées. 12 »

MARMIER (XAVIER), de l'Académie française. — **Contes des grand'mères** illustrés par Mucha. *Paris*, *Jouvet*. 1 volume gr. in-8° illustré de 46 gravures dans le texte et de 10 compositions hors texte, tirées en glyptographie. 12 »
Reliure amateur. 17 »

MONTEIL (EDGAR). — **Histoire du célèbre Pépé**. *Paris*, *Librairie d'éducation de la jeunesse*. 1 volume in-8° illustré par *Henri Pille* de 120 dessins en noir et en couleur. 9 »
Relié fers spéciaux, tr. dorées. 12 »

Palais (le) **de Justice de Paris**. Son monde et ses mœurs. par la presse judiciaire parisienne. *Paris*, *Quantin*. 1 beau volume petit in-4° de XVIII-400 pages, orné de 150 dessins inédits. Couverture tirée en aquarelle. 20 »

RECLUS (ELISÉE). — **Nouvelle Géographie Universelle. Tome XVI : Les Etats-Unis**. *Paris*, *Hachette*. 1 volume in-8° contenant 3 cartes en couleurs, 180 cartes insérées dans le texte et 70 gravures. 25 »
Richement relié. 32 »

ROSSI et **MÉAULLE**. — **L'homme aux yeux de verre**. Aventures à Dahomey. *Tours*, *Mame*. 1 volume in-4° illustré de 160 gravures. 12 »
Percaline, plaques spéciales, tr. dorées. 15 »

SAINT-AMAND (IMBERT DE). — **La Cour de Charles X**. Edition de luxe. *Paris*, *Dentu*. 1 volume in-4° raisin, illustré de 16 facsimilés, 4 grandes gravures sur acier, 3 dessins en couleur. 30 »
Demi-reliure amateur. 40 »

Saisons (les). Album comprenant des compositions en teintes diverses par L. Lhermite, Giacomelli, Marold et Reichan. *Paris*, *Société des publications périodiques*. In-folio. Cartonnage artistique. 25 »

SCHULTZ (JEANNE). — **La Neuvaine de Colette**. *Paris*, *Plon*. 1 volume in-8° illustré de 60 dessins d'*Emile Bayard*, gravés par *Guillaume*. 15 »
Elégante reliure fers spéciaux. 20 »

SCOTT (WALTER). — **Richard en Palestine** suivi du « château périlleux ». Traduction nouvelle de P. Louisy, illustrée par A. de Richemont et A. Parys. *Paris*, *Firmin-Didot*. 1 volume in-8°. 10 »
Cartonné tr. dorées, spéciaux. 13 »

SILVESTRE (ARMAND). — **Floréal**. 54 compositions de Georges Cain. — Préface de Jules Claretie. — Musique de J. Massenet. *Paris Delagrave*. 1 volume in-4°. 50 »

SILVESTRE (ARMAND). — **La Russie**. Impressions. — Portraits. — Paysages. *Paris*, *Testard*. 1 volume in-8° jésus orné de nombreuses gravures sur bois par Froment et Thomas et de 6 eaux-fortes hors texte par Abot, de Billy de Courtry d'après les compositions originales de M. Henri Lanos. 25 »
Richement relié. 35 »

SOUBRIER (LUDOVIC). — **Légendes d'Auvergne**. *Paris*, *Tolra*. 1 volume in-8° illustré par J. Maurel. 3.50
Relié percaline, fers spéciaux, tr. dorées. 6 »

SYLVA (C.). — **Négro**. Aventure d'un caniche parisien. *Paris*, *Tolra*. 1 volume in-8° illustré par J. Maurel. 3.50
Relié percaline, fers spéciaux, tr. dorées. 6 »

TROUESSART (E.). — **Les oiseaux utiles**. Ouvrage orné de 44 planches en couleurs d'après les aquarelles de Léo-Paul Robert. *Paris*, *Baillière*. 1 volume in-4°. Cartonnage percaline, ornementé. 35 »

VERNE (JULES). — **Mistress Branican**. Edition illustrée de 83 illustrations par L. Benett, 12 planches hors texte en chromotypographie et 2 cartes en chromolitographie. *Paris*, *Hetzel*. 1 volume in-8° de 440 pages. 9 »
Relié percaline, plaques spéciales, tr. dorées. 12 »

WYSS (J.-R.). — **Le Robinson Suisse**. Histoire d'une famille suisse naufragée, traduite de l'allemand par Frédéric Muller. *Tours*, *Mame*. 1 volume in-4° illustré de 65 gravures. 5.50
Percaline, ornements or et noir, plaques spéciales, tr. dorées. 8.50

PÉRIODIQUES

Annales de Philosophie chrétienne (Paris, Roger et Chernoviz). *Décembre 1891* : E. Domet de Vorges : De l'intellect agent et de la conscience. — L. Jouvin : Le nécessaire, le contingent et la psychologie. — F. Duquesnoy : Une preuve de l'existence de Dieu dans le « De libero arbitrio » de S. Augustin. (Mensuel. Par an : 22 fr.)

Alte und neue Welt (Einsideln, Benziger). *Décembre 1891* : A. Freün : Zum neuen Jahr. — G. Weisz : Das Austerben der Bisons in Amerika. — Th. Hillerkamp : Ein Königssohn. — A. Muth : Hans Sachs, der Schusterpoet. — H. Flachsland : Papa Kluge. (Mensuel. Par an : 8.50 fr.)

Atlantic Monthly (Boston, Hongthon, Mifflin et C°). *Décembre 1891* : W. Sharp : Joseph Severn and his correspondents. — London and Oxford. — H. Preston and L. Dodge : A torch bearer. — H. Lewis Bradley : The unreported incident. — A. Allen : The transition in New England theology. — L. Hearn : The most ancient shrine in Japan. — A. Repplier : The praises of war. — Ch. Moore : The modern art of painting in France. — J. Russell Lowell : Shakespeare 's Richard III. — L. von Krockow : American characters in german novels. — Recent Dante literature — Mr. James's American on the London Stage. (Mensuel. Par an : 28 fr.)

Builder (Londres, 46 Catherine S[t]). *12 Décembre 1891* : Our Chapterhouses. A comparative sketch. — The sanitation of Venice. — The Architect and his artists. — Design for Whitefield chapel and hall. — Drainage of town houses. — Architectural Societies — Decorative art of Japan. — American « Frame » houses. — The dispute in the building trade. (Hebdomadaire. Par an : 30 fr.)

Bulletin des Bibliophiles (Paris, Techener). *Novembre-Décembre 1891* : Bibliographie d'un amateur (suite). — Bon Double : La médaille de Louis XIV. — R. Reboul : L'imprimerie à Toulon. — J. Verax : Les faussaires de livres. — Dumouriez : Mémoires sur l'Isle de Wight. — A. Vingtrinier : Quelques erreurs biographiques. (Paraît tous les 2 mois. Par an : 16 fr.)

Bulletin critique (Paris, Thorin). *1er Décembre 1891* : R. Thamin : Education et positivisme (M. Hébert). — J. Waltzing : Le recueil général des inscriptions latines (E. Beurlier). — E. Wharton : Etyma latina (P. Regnaud). — W. Teuffel : Geschichte der rœmischen Litteratur. — A. Debidour : Histoire diplomatique de l'Europe (L. de Lanzac). — Langlois et Stein : Les archives de l'histoire de France. — F. Rayeur : Département de l'Allier. *15 Décembre* : J. Alaux : Le problème religieux au XIXe siècle (L. Lescœur). — S. Reinach : Chroniques d'Orient (A. Baudrillart). — H. Regnier : Œuvres de La Fontaine. Tomes IV-VIII (P. Lallemand). — L. Farges : Recueil des instructions de Pologne (G. Lefèvre-Pontalis). — J. Rochard : Questions d'hygiène sociale. (Bi-mensuel. Par an : 10 fr.)

Cassell's family Magazine (London, Cassell). *Décembre 1891* : L. Meade : Out of the fashion. — F. Haswell : « You'll love me yet ». — Had he known. — L. Lillie : Cynthia's Tea-Man. — The woes of Mrs. Caractacus Brown. — A. Japp : Some animal thieves. — In praise of the early bird. — That quiet half-our. — A tripto Jupiter's Moonlet. (Mensuel. Par an : 12 fr.)

Ciudad de Dios (Madrid, Pontejos 8). *5 Décembre 1891* : T. Rodriguez : Santo Tomás de Villanueva, ascetico y mistico. — D. Mariano Graells : Entre el cielo y el suelo. — P. Eustoquio de Uriarte : Origenes é influencia del Romanticismo en la musica. P. C. Munôs Saenz : Polémica literaria. — Resoluciones y decretos de las Sagradas Congregaciones. — Bibliografia. (Bi-Mensuel. Par an : 20 fr.)

Contemporary Review (London, Isbister) *Décembre 1891* : E. Arnold : The « no » dance. — H. Dunckley : M. de Laveleye on democratic government. — E. Braddon : Mr Christie Murray and the antipodeans. — A. Lang : The nimes of Herondas. — R. Donald : Wanted, a department of labour. — G. Russell : Archbishop tait. — G. Shaw Lefevre : The memoirs of general Marbot. — Mrs Sutherland : The religious opinions of Robert Browning. — P. Cave : Canon driver on the book of the law. — G. Monod : French politics. (Mensuel. Par an : 40 fr.)

Correspondant (Paris, 14 rue de l'Abbaye). *25 Novembre 1891* : H. d'Orléans : Les missionnaires français au Thibet. — H. de Kerohant : L'Algérie (Colons et indigènes). — A. de Chenclos : La guerre civile du Chili. — G. Bapst : Trois statues de Louis XIV. — V. Fournel : Les œuvres et les hommes. — C. Jannet : Les faits économi-

ques et le mouvement social aux Etats-Unis. — L. Dufougeray : Un chemin de fer de Jaffa à Jérusalem. — Déclaration de Mgr Gouthe-Soulard.

10 décembre : Vte de Meaux : Les finances de l'Eglise catholique aux Etats-Unis. — Portraits contemporains : MM. Edmond et Jules de Joncourt. — Mis de Nadaillac : Intelligence et instinct. — R. P. Marcot : Les missionnaires et l'esclavage au Soudan français. — J. Darcy : La neutralité de la Belgique (L'Ambassade de M. de Talleyrand à Londres). (Bi-mensuel. Par an : 35 fr.)

Deutsche Rundschau (Berlin, Paetel). *Décembre 1891* : M. von Ebner : Oversberg. — H. Brugsch : Das Museum von Gisch. — L. Frey : Conrad Ferdinand Meyer's Gedichte. — C. Arendt : Die hausliche und gesellschaftliche Stellung der Frauen in China. — J. Post : Wohlthätige und wohlthuende Frauen. — A. Schönbach : James Russell Lowell. (Mensuel. Par an : 30 fr.)

English Illustrated Magazine (Londres, Macmillan) *Décembre 1891* : A. Austin : The song of the woodpecker. — S. Baker : Tigers and tiger hunting. — W Clark Russell : A strange elopement. — A. Nordenskiöld : Eskimos, ancient and modern. — Mrs Strange Butson : Fashions of the nineteenth century. — Grant Allen : Memories of Fontainebleau. — G Parker : A castaway of the south — Ph. Norman : Old city houses. — C. Anstruther : Women on horseback. — Th. Hardy : On the western circuit. (Mensuel. Par an : 18 fr.)

Gids (Amsterdam, Van Kampen). *Décembre 1891* : J. Hooijer : Een vrouw fin de siècle (madame du Deffand). — H. Berckenhoff : Gérard Bilders. — P. Van der Lith : Het Noord Bornéo tractaat. — C. Huygens : Een huwelijk. — M. Rooses : Brieven over het nieuw kunstmuseum te Weenen. — M Boddaert : Uitvaart. (Mensuel. Par an : 32 fr.)

Historisch-politische Blätter (Munich) *1er décembre 1891* : Zur Volksgesundheidspflege Deutschlands im mittelalter. — Altbayriche kirchenfeste und Kalendarien. — Gedanken über die Stellung der centrumspartei in der gegenwart. — Cardinal Maury : zum deutschen Nuntiaturstreit

16 décembre : St Bernhard und seine Heimath. — « Rembrandt als Erzieher ». — Das « wiederhergestellte » Frankreich in der aüszeren und inneren Politik. — Graf Taaffe und die Parteien in Oesterreich. (Bimensuel. Par an : 25 fr.)

Journal du Droit canon (Paris, 95, Avenue de Versailles). *Novembre 1891* : Du pouvoir indirect de l'Eglise. — A. Lury : Léon XIII et la question sociale (Réfutation et condamnation des théories collectivistes). — Abbé Duballet : Le concours pour les cures (Le concordat a-t-il abrégé la loi du concours ?) (Mensuel. Par an : 20 fr.)

Journal des Economistes (Paris, Guillaumin). *Décembre 1891* : Le cinquantenaire du Journal des Economistes. — A. Raffalovitch : Après la victoire des socialistes (Tableau d'avenir). — D. Bellet : Mouvement scientifique et industriel. — E. Castelot : Les unions ouvrières en Angleterre depuis leur origine jusqu'à nos jours. — Lettres d'Italie, de Hongrie, de Canada. — F. Passy : Le Congrès de Rome. — D. Zolla : Protection et bon marché. (Mensuel. Par an : 38 fr.)

Lamp (London, Winten). *Décembre 1891* : Articles bythe following contributors : T A. Longueville. — Magdalen Rock. — Mrs Gerard Ford. — Miss Dobrée. — E. Owen Blackburne. — L. Quilter Couch. — W. Kenworthy Browne. — P. Addleshaw. — Me Parkes Belloc. (Mensuel. Par an : 10 fr.)

Lecture (Paris, 10 rue St Joseph). *25 Novembre et 10 décembre 1891* : J. Simon : La bûche de Noël. — J. Coppée : L'aumône de Noël (Poésie). — P. Bourget : Simone. — M. Léna : La pastorale de Noël à Marseille. — F. Sarcey : La nuit de Noël pendant le siège. — F. Coppée : Henriette. — Cte d'Herisson : La bataille de Champigny. — E. Pailleron : Au coin du feu. — Vte de Vogüé : Les mémoires du Général de Marbot. — G. Duruy : Le petit chien crotté. — E. d'Hervilly : Le sorcier de plaisance. — E. Noël : La Campagne en décembre. (Bimensuel. Par an : 16 fr.)

Lecture rétrospective (Paris. Librairie Illustrée). *5 et 20 Décembre 1891* : J. Sandeau : Mademoiselle de La Seiglière. — H. Heine : Le tambour Legrand. — E. About : Tout Paris. — J. Joubert : La vie et l'âme. — E. Villemot : Les veuves. — V. Hugo : Choses vues. — J. Noriac : Le 101e régiment. — Th. Gautier : Noël. — O. Feuillet : Un réveillon. — J. Tellier : Le pacte de l'écolier Juan — Pitre Chevalier : Le prestige de la Scène. (Bi-mensuel. Par an : 16 fr.)

Livre moderne (Paris, Quantin). *10 décembre 1891* : Quelques nouveaux ex-libris (Remarques sommaires). — Une histoire de la littérature française. — F. Drujon : Amusettes bibliographiques (Ridicula

litteraria). — P. P. C. d'un bibliographe (Adieux du critique au lecteur). — Livres et estampes. — Liquidation pour fin de saison (Variétés). (Mensuel. Par an : 45 fr.)

Macmillan 's Magazine (Londres, Macmillan). *Décembre 1891* : Bret Harte : A first family of Tasajara. — G. Saintsbury : Wiliam Cobbett. — H. Stutfield : The experiences of an african trader. — Tryphena and Tryphosa. — The grand army of the republic. — In praise of mops. — Our first born. — Dean Butcher : A romance of Cairo. (Mensuel. Par an : 17 fr.)

Month (Londres, 48 South St, Grosvenor Sq.). *Décembre 1891* : H. Thurston : The english feast of our Lady's conception. — The authenticity of the Holy Coat of Treves. — H. Fitzgerald Marriott : An ascent of Vesuvius. — J. Mac Swiney : The age of the Psalms. — F. Akehurst : Euthanasia. (Mensuel. Par an : 30 fr)

Nineteenth Century (Londres, Low). *Decembre 1891* : Ch. Lowe : The german newspaper press. — Viscount de Vesci : Hiber nia Pacata. — G. Chesney : How to re-organise the war department. — H. Maxwell : Gardens. — Prof. Hales : Milton's Macbeth. — Earl of Meath : The diminution of drunkenness in Norway — A. Heather-Bigg : Women and the glove trade. — Prof. Cheyne. Beliefs in Immortality (Reply to Mr Gladstone). — Lord Ribblesdale : A railway journey with Mr Parnell. — A. Ruffer : Preventive medecine — Dr Jessopp : A suggestion for my Betters. — M. Lister : Trade in the malay Peninsula. — Prof. Blackie : Shakespeare and modern greek. — A. Forbes : Moltke and Moltkeism. — H. Champion : The labour « platform » at the next election. (Mensuel. Par an : 40 fr.)

North American Review (New-York, 3 East 14th St) *Decembre 1891* : J. Bruyce : Thoughts on the negro problem. — G Ingersoll : The three philanthrophists. — B. Luce : The benefits of war. — Carroll D. Wiright : A great statistical investigation. — Is corporal punishment degrading? — H. Porter : Railway rates. — T. Powderly : The workingman and free silver. — Th. Stanton : The quorum in european legislatures. — Dr Keeley : My gold cure. (Mensuel. Par an : 28 fr.)

Nouvelle Revue (Paris, 18 Bd Montmartre). *1er décembre 1891* : G. G. : Eléments de la guerre. — Marquise de San Carlos : Madrid. — Ahmed-Bey : La religion et les sectes religieuses en Perse. — G. de Lamballe : Fille d'Eve. — P. Laurencin : Le corps des Méharistes. — L. Watrin : Deux histoires vraies. — Ch. de Borde : Tableaux d'Automne. — E. Fuster : Un enseignement nécessaire. — Tondini de Quarenghi : Le vœu du congrès géographique de Berne.

15 décembre : P. Loti : Fantôme d'Orient. — Dr Lombroso : La névrose chez trois femmes de génie. — Ct Grandin : La question du Touat. — Mme Dieulafoy : Volontaire (1792-1793). — Les grandes manœuvres (Réponse à M. Reinach). — Lettre d'Alsace. — F. Loliée : Lord Lytton. — La librairie française et les livres de l'Eglise. — Me Adam : Lettres sur la politique extérieure. (Bi-mensuel. Par an : 52 fr.)

Petite Revue (Paris, Lecène et Oudin). *12 décembre 1891* : G. Toudouze : Auguste Rodin. — E. Violard : Une excursion aux îles Baléares. — A. Meyrac : Hommes et choses d'autrefois (Mézeray). — Varia. (Hebdomadaire. Par an : 7 fr.)

Réforme sociale (Paris, 174 Bd St Germain). *1er décembre 1891* : M. de Loynes : Le foyer ou le bien de famille, sa conservation, sa transmission héréditaire. — E. Cheysson : La statistique des salaires. — Annales de la Charité et de la prévoyance. — U. Guérin : Programme du cours sur la petite propriété — V. Brants : La société belge d'économie sociale en 1891. — J. Cazajeux : Le Congrès de Berne sur les accidents du travail.

16 décembre : R. Bazin : La Sicile, le pays et ses habitants. — L. Hervé : Un exemple de patronage rural (Le domaine de Monthorin). — Les habitations ouvrières en Belgique depuis la loi du 9 août 1889 d'après un discours de M. Beernaert, et le rapport sur la revision de M. P. de Smet de Naeyer. — J. de Pulligny : Une association Coopérative de consommation des employés de l'Etat à Marseille. (Bimensuel. Par an : 25 fr.)

Review of Reviews (London, Mowbray House, Norfolk St, Strand). *Décembre 1891* : Progress of the world. — Diary and Obituary. — Caricatures. — « Real Ghost stories » and its sequeel. — Character Sketch : Sir John Gorst. — The famine in Russia. — Leading articles in the reviews and reviews reviewed — The world's fair at Chicago. (Mensuel. Par an : 12 fr.)

Revue des Bibliothèques (Paris, Bouillon). *Octobre 1891* : E. Chatelain et A. Maire Essai d'une bibliographie de l'ancienne Université de Paris (Fin). — L. Pélissier : Bibliothèques dijonaises à la fin du XVIIe siècle. — Chronique des Bibliothèques. (Mensuel. Par an : 17 fr.)

Revue bleue (Paris, 111 Bd St Germain). *12 décembre 1891* : P. Laffitte : La femme du xxe siècle. — Brunetière : Les époques duthéâtre français (V : Andromaque). — T.de Wyzewa : Un romancier naturaliste allemand (Th. Fontane). — Th Fontane : Souvenirs d'un prisonnier de guerre (La Citadelle de Besançon). — P. Strauss : M. Alphand et les travaux de Paris. (Hebdomadaire. Par an : 35 fr.)

Revue de France (Paris, Gautier). *12 décembre 1891* : E. de Prémartin : Dom Pedro II. — Tiburce : Notes parisiennes. — T. de Wyzewa : Jules Guesde. — G. de Segonzac : Paul Verlaine. — M. Languereau : La réception de M. de Freycinet. — Lemercier de Neuville : Les académiciens. — J. Richepin : Oiseaux et tempêtes. — L. de Tinseau : Le secret de l'abbé Césaire. (Hebdomadaire. Par an : 8 fr.)

Revue des Institutions et du droit (Grenoble, Baratier et Dardelet). *Décembre 1891* : Rapports sur le Droit d'association présentés par MM. Rousselet Poidebard (XVIe Congrès des jurisconsultes catholiques de Lyon). — Déclaration de Mgr l'Archevêque d'Aix devant la Cour de Paris. — H. Taudièbe : Les droits du père légitime sur la personne de ses enfants et les tendances actuelles. (Mensuel. Par an : 13 fr. 50.)

Revue des Inventions nouvelles (Paris, 4 rue de la Chaussée d'Antin). *Décembre 1891* : A. Brun : L'observatoire du Mont Blanc. — Le chauffage par les poêles mobiles. — Dr Foveau : Les cheveux. — A. Noël : Notes photographiques. — Varia. (Mensuel. Par an : 8 fr.)

Revue de Lille (Lille, 60 Bd Vauban). *Décembre 1891* : J Didiot : L'Anthropopithèque et la théologie. — A. Béchaux : Une république en révolution. — R. P. Fristot : La question ouvrière dans l'Encyclique « Rerum Novarum ». — P. Reboux : Douze cents lieues en Russie. — Catholiques allemands. — H. Moureau : Les mémoires du général de Moltke. — E. Pannier : Le chant séculaire d'Horace et l'inscription tibérine. — Bibliographie. (Mensuel. Par an : 22 fr. 50.)

Revue philosophique (Paris, Alcan). *Décembre 1891* : L. Dauriac : Un problème d'acoustique psychologique. — A. Fouillée : Les origines de notre structure intellectuelle et cérébrale (l'évolutionnisme). — G. Séailles : Léonard de Vinci artiste et savant. — J. Passy : Sur les dessins d'enfants. — A. Binet : Sur un cas d'inhibition psychique. (Mensuel. Par an : 33 fr.)

Scuola cattolica e Scienza Italiana (Milan, Piazza S. Pietro in Gessate 2). *Novembre 1891* : P. Balan : Il discorso Rudini. — Un libretto conciliatore. — D. Fanucchi : La moderna predicazione. — G. Ballerini : Di una recente e curiosissima publicazione sulla conoscenza umana. — P. Montagnani : Il sistema della verita sconfessato dalla verita. — A. Bartolini : I Frati Gaudenti nella Divina Commedia. — G. Del Corno : Vitruvio davanti alla Facciata del Duomo di Milano. (Mensuel. Par an : 14 fr.)

Tauchnitz Magazine (Leipzig, Tauchnitz). *Décembre 1891* : Bret Harte : Johnson's « Old woman ». — A. Conan Doyle : A sordid affair. — E. Nesbit : The linguist. — The waifs of wind creek. — May Kendall : West North West. — Afoot. (Mensuel. Par an : 8 fr.)

Université catholique (Lyon, Vitte). *15 décembre 1891* : U. Chevalier : Souvenirs d'une excursion archéologique en Espagne. — P. Ragey : Les constatations de M. Taine. — P. Dadolle : Monseigneur de Montazet et le Séminaire Saint-Irénée. — Bibliographie. (Mensuel. Par an : 24 fr.)

Voleur illustré (Paris, 40 rue Laffitte). *10 décembre 1891* : Les expériences de Miss Annie Abbett au Casino de Paris. — D. Darc : L'ange économe. — Dom Pedro. — Le Centenaire de Mozart. — Causerie scientifique. (Hebdomadaire. Par an : 9 fr.)

B R U X E L L E S

24, RUE DES FRIPIERS, 24

MAISON DE CONFIANCE

PIANOS

P. RIESENBURGER

Location, Vente, Echange, Accord et Réparations

Tous les **PIANOS RIESENBURGER** sont à cordes croisées, cadre en fer d'une pièce, mécaniques Iserman à double répétition, et sont ***garantis pour 10 années*** sur facture.

Seul dépositaire des célèbres et renommés

PIANOS RUD. IBACH SOHN

MAISON FONDÉE EN 1794

LA PLUS ANCIENNE FABRIQUE DE PIANOS DU MONDE

PRIX COURANT SUR DEMANDE

REMISE AUX COMMUNAUTÉS RELIGIEUSES

LIBRAIRIE AUBANEL FRÈRES, ÉDITEURS
IMPRIMEURS DE N. S. P. LE PAPE, DE Mgr L'ARCHEVÊQUE, A **AVIGNON** (VAUCLUSE)

DERNIÈRES PUBLICATIONS :

PAILLETTES D'OR

RECUEILS COMPLETS DES HUIT SÉRIES RÉUNIES (1868-1891)
EN DEUX TOMES
Ouvrage honoré d'un bref de S. S. Pie IX

TOME PREMIER
RECUEIL DES ANNÉES (1868-1879)

Un fort volume in-18. Prix broché : 2 fr. 35. — Relié en percaline anglaise plaque spéciale : 3 fr. — Percaline anglaise ornements dorés, 3 fr. 25. — Même reliure tranches dorées 3 fr. 55.

TOME DEUXIÈME
RECUEIL DES ANNÉES (1880-1891)
Un fort volume in-18
Mêmes prix que le Tome premier
Chaque série des *Paillettes* se vend toujours séparément
Un joli volume in-18. Prix broché : 60 c.

AUX ENFANTS DE MARIE

LES FÊTES DE LA SAINTE VIERGE

ET LE

PREMIER SAMEDI DU MOIS
Par le R. P. BOUFFIER, de la Cie de Jésus
Approuvé par S. G. Monseigneur VIGNE, Archevêque d'Avignon
Un joli vol. in-18 de 474 pages. Prix broché : Fr. 1.80

LE XIXE SIÈCLE

(1789-1889)
JUSTICE ET MISÉRICORDE DE DIEU
Par le P. Henri de Rochemure, de la Cie de Jésus
Un joli volume in-16. Prix broché : Fr. 1.50.

ALMANACH DE LA SANTÉ
ET DE L'HYGIÈNE
A L'USAGE DES FAMILLES ET DES COMMUNAUTÉS RELIGIEUSES
PAR UN DOCTEUR EN MÉDECINE
Pour 1892
DOUZIÈME ANNÉE
Prix : 60 c.

Envoi franco contre mandat poste.

THE GRAPHIC

Contient des illustrations relatives à tous les évènements du jour et des dessins exécutés par les meilleurs artistes de notre époque. Ce journal occupe le premier rang parmi les publications illustrées anglaises. Il paraît chaque semaine, et se trouve en vente le samedi aux prix de 75 centimes le n° (abonnement : 42 fr. par an, 44 fr. pour la province), à la

Société belge de Librairie, 16, *rue Treurenberg*, *Bruxelles.*

THE DAILY GRAPHIC

est le *seul journal illustré du matin* paraissant dans le monde. Ses illustrations et ses nouvelles s'attachent à tous les évènements du jour. Son grand succès s'explique surtout par le charme que les nombreux dessins ajoutent à ses nouvelles télégraphiques et autres.

On s'abonne au prix de 60 fr. par an, à la

Société belge de Librairie, 16, *rue Treurenberg*, *Bruxelles.*

Vient de Paraître :

NUMÉRO DE NOEL

DE

L'ILLUSTRATION

Formant un magnifique album, illustré en couleurs, format in-4° colombier (34 *c. sur* 42 *c.*)

SOMMAIRE :

Vieille Légende, par M. ÉDOUARD PAILLERON, de l'académie française, illustrations de CARAN D'ACHE.

La Crèche de Béguinage, nouvelle par M. RODENBACH.

Aux Petits Enfants, berceuse, poésie de M. ALPHONSE DAUDET, Musique de M. FOCK.

Une Ruine et une Légende, nouvelle. par M. HUGUET.

Une Soirée d'etudiants en Russie, dessin de M. KAMINSKI.

LES FÊTES DE NOEL ET DU JOUR DE L'AN :

Le Jour de l'An en Arménie, fac-simile d'aquarelle, par DE HAENEN.

Noël en Russie : le Choix d'une Fiancée, fac-simile d'aquarelle par le même.

Le Jour de l'An aux Indes : la Fête de l'Avurudu, à Ceylan. id. par le même.

La Nuit de Noël en Bretagne, par le même.

Noël dans l'Ukraine ; le Mystère de la Nativité célébré par les Enfants, dessin de JANKOWSKI

—— les Mascarades enfantines, par le même.

La Bonn' ânaie flamande, dessin de Mars.

L'Oncle de Sucre, par le même.

La Saint Sylvestre à Berlin, par le même.

Le Meister, par le même.

L'Attente de l'année nouvelle, à Londres, par le même.

La Bonne Année à Francfort, par le même.

Les Bonnets Turcs, par le même.

AU THÉATRE-FRANÇAIS, planche en couleurs. J. Béraud.

RETOUR DE BAL. planche en couleurs, d'après Jankowski,

UN CAS GRAVE, planche en couleurs, d'après Adrien Marie.

INSOUCIANCE, planche en couleurs. d'après Zezzos.

SUPPLÉMENT HORS TEXTE :

LES INSÉPARABLES, d'après le tableau D'ADRIEN MARIE

Magnifique reproduction en couleurs, propre à l'encadrement, mesurant 94 centimètres sur 75 centimètres.

PRIX DU NUMÉRO : 2 FR. 50

Ce numéro est distribué gratuitement à tous les abonnés

L'ALGÉRIE ARTISTIQUE ET PITTORESQUE

REVUE MENSUELLE ILLUSTRÉE

publiée sous la direction

de M. EUGENE LARADE

PRINCIPAUX COLLABORATEURS :

Alphonse Daudet. — Pierre Loti. — Guy de Maupassant. — François Coppée. — Paul Margueritte. — Paul Bonnetain. — Jules Lemaître.— Lys du Pac. — Ch. de Galland. — Hyacinthe Béraud. — Masqueray. — V. de Cottens. — A. Carbon. — Rodolphe Rey. — E. Dutillon. — L. Caffin. — N. Faucon.

Cette publication paraît en fascicule in-4° de 16 pages au moins, ornée de nombreuses illustrations dans le texte et hors texte, reproduites en teintes diverses par la photogravure. Cette revue se distingue par une finesse d'exécution et un caractère original qui lui assigne le premier rang entre les publications artistiques.

PRIX D'ABONNEMENT :

1 an : 36 fr. — 6 mois : 19 fr. — 3 mois : 10 fr.

S'adresser à MM. Gervais-Courtellemont & Cie, éditeurs à Alger, ou à la Société belge de Librairie, 16, rue Treurenberg, Bruxelles. Cette dernière maison envoie gratuitement sur demande un fascicule spécimen de l'*Algérie artistique et pittoresque*.

Beste illustr. kathol. Zeitschrift!

Einladung zur Bestellung von

Alte und Neue Welt.

Illustriertes
Katholisches Familienblatt
zur
Unterhaltung u. Belehrung.

Monatlich 1 Heft von je 76 Quartseiten mit der zeitgeschichtlichen Beilage:
„Rundschau in Wort und Bild".
à 50 Pfg. oder **60 Cts.**

Zu beziehen durch alle Buchhandlungen und Postämter.

Verlag von BENZIGER & Co.

Einsiedeln (Schweiz) **Waldshut** (Baden)

26. Jahrgang 1892.

On souscrit à la Société belge de Librairie.

CATALOGUE DES OUVRAGES

DE

GÉOLOGIE MINERALOGIE ET PALÉONTOLOGIE

AINSI QUE

des cartes géologique

qui se trouvent dans les principales bibliothèques de la Belgique

PAR

G. DEWALQUE

Professeur de l'université de Liège

(Publication de la Société Géologique de Belgique-Liège 1884)

Le livre du professeur G. Dewalque, comportant près de 400 pages 8° de texte, est de la plus haute utilité aux travailleurs belges et spécialement à ceux qui étudient des sujets déjà traités en Belgique. C'est le *Vade-mecum* du géologue, du minéralogiste ou du paléontologiste qui veut se mettre au courant d'une question et en étudier la bibliographie. En quelques minutes, il pourra se renseigner si tel ou tel ouvrage, dont il a besoin, existe en Belgique et dans quelle bibliothèque il peut se le procurer.

A ces différents titres, M. le professeur Dewalque, en exécutant ce travail ardu, a rendu un grand service aux hommes de science. Mais personne n'était mieux à même que lui et par ses connaissances et par sa position de mener à bonne fin pareil labeur. Il y a réussi.

L'ouvrage est précédé d'une liste des abbréviations employées dans la citation des noms de 31 dépôts publics, où l'on peut trouver les livres renseignés.

La première partie, représentée par 3313 numéros, comprend les ouvrages non périodiques, répartis comme suit :

I. Minéralogie y compris la cristallographie ; II. Eaux minérales ; III. Cartes géologiques ; IV. Géologie (ouvrages généraux, traités, dictionnaires) ; V. Paléontologie ; VI. Notices bibliographiques.

Cette première partie est suivie d'une table alphabétique par noms d'auteurs avec renvoi au numéro correspondant.

La seconde partie se rapporte aux ouvrages périodiques. Elle donne la liste de ces publications par ordre alphabétique d'après le premier mot du titre.

M. le professeur G. Dewalque nous donne ensuite les tables alphabétiques des Sociétés, institutions, administrations etc. dont les publications sont renseignées au catalogue.

Vient aussi la liste alphabétique des institutions, académies etc. classées d'après le pays ou la ville où elles siègent.

Comme on le voit, c'est un livre qui doit se trouver dans la bibliothèque de tous les géologues, minéralogistes ou paléontologistes belges. J. F.

THE YORK HOUSE

RUE FOSSÉ-AUX-LOUPS, 8, BRUXELLES

Véritables Jambons d'York, Lard, Fromages anglais,
Conserves, Bières anglaises, etc.

DÉGUSTATION DES BIÈRES DE LA MAISON PIERRE TROCH

Maison principale, Quai au Foin, 45 (gros et demi-gros)

REVUE BIBLIOGRAPHIQUE BELGE

3me ANNÉE : 1891

TABLE ALPHABETIQUE

DES

Noms d'auteurs et des ouvrages anonymes

N. B. — *Les numéros renvoient aux pages où les ouvrages sont annoncés. Cette table ne s'applique qu'à la partie belge de la* Revue

Aanspraak van den Bisschop van Gent — 580.
Abel (Gustave) — 270.
Abrégé de la Vie de S. Louis de Gonzague — 227.
Afrika — 323.
Albert (Isidoor) — 271.
Agnes de blinde of de kleine bruid van het Heilig Sacrament — 217.
Alexander, Beissel etc. — 568.
Alexis-M. G. — 133, 275, 388.
Allard (Alfred) — 561.
Almanach de l'Archiconfrérie de N. D. du S. C. — 580.
Almanach de l'Armée belge — 18, 580.
Almanach catholique de Belgique — 580.
Almanach de poche de Bruxelles — 18.
Almanach des enfants — 580.
Almanach des Enfants de Marie — 580.
Almanach illustré des familles — 580.
Almanach de la jeune fille chrétienne — 580.
Almanach Kneipp — 580.
Almanach Mignon — 581.
Almanach du Militaire belge — 581.
Almanach du pays Wallon — 581,
Almanach pittoresque — 581.
Almanach populaire — 581.
Almanach pour tous — 581.
Almanach royal de Belgique — 139.
Almanach Tom-Pouce — 581.
Almanak der geestelijkheid in het Bisdom Gent — 50.
Almanak voor het Bisdom Brugge — 50.
Almanak voor het vlaamsche volk — 581.
Almanak de Werkman — 581.
Alsace-Lorraine (l') devant la France, l'Allemagne et le monde civilisé — 556.
Annuaire de l'Academie royale — 50.
Annuaire du Bâtiment, des travaux publics et de l'industrie — 327.
Annuaire de la Noblesse belge — 222.
Annuaire de l'Archevêché de Malines — 284.
Annuaire officiel de l'Armée belge — 89.
Annuaire du commerce (Mertens) — 284.
Annuaire du Conservatoire de musique — 19.
Annuaire des fournisseurs du Clergé — 284.
Annuaire de l'Université de Louvain — 19.
Annuaire Rozez — 395.
Annuaire statistique de Belgique — 210.
Anthony of de wedergevonden zoon — 217.
Arnould (Victor) — 345.
Aubert (J.) — 388.
Augier (G.) — 570.
Auxy de Launois (Cte A. d') — 132.
Backeljau (F.) — 432.
Baedeker (K.) — 275.
Balau (Sylv.) — 38.
Bamps (C.) — 324.
Barbette (Edouard) — 422.
Barral (Georges) — 215.
Bartholomez (Charles) — 422.
Baudenelle (J.) — 279.
Baudot (Victor) — 221.
Bausart (Aug.) — 227.
Bauwens (E.) — 388.
Bauwens (Dr Is.) — 569.
Bayet (Ad.) — 570.
Beauvois (Chanoine) — 281.
Beltjens (Gustave) — 207, 264, 416, 556.
Bentein (Emile) — 382.
Bergmans (Paul) — 132.
Bernard (Dom) — 77.
Bernier (J.) — 279.
Bernimolin (Eug.) — 312.
Bertiaux (H.) — 576.
Bibliographie nationale — 115, 415.
Bill (le) Mac-Kinley — 2.
Blanchet (N.) — 391.
Boddaert (Chanoine) — 327.
Boisacq (Emile) — 424.
Bolle (Bernard) — 420.
Bona (Félix de) — 222.
Boreux (L.) — 86.
Bosmans (Jules) — 14.
Bossu (Léon) — 1.
Botanisch jaarboek — 220.
Boulaers (Abbé) — 388.
Bourrée (A.) — 4.
Bouvet (E.) et **Mouy** (G.) — 322.
Bovier-Lapierre (G.) — 227.
Brabandère (Gaston de) — 208, 211.
Brants (Victor) — 77.
Breithof (N.) — 11.
Brialmont (Général) — 43.
Briers (Frédéric) — 209.
Broeckaert (Jan) — 33, 126.
Broeckaert (J.), S. J. — 178, 379.
Brom (Gisbert) — 348, 562.
Brouwers (J.) — 383.
Bruns (Paul) — 44.
Buisseret (Joseph) et **Prelle de la Nieppe** (Edgar de) — 562.

Bulletin du Cercle archéologique de Malines — 387.
Bussières (Th. de) — 281.
Buyse (Omer) — 284.
Calmeyn (Em.) — 211.
Cambier (le P.) — 424.
Capecelatro (Alf.) — 139, 391,
Carnel (D.) — 424.
Carnot (Lazare) — 215.
Carnoy, Gilson et **Denys** — 272.
Carré (I.) et **Moy** (L.) — 576.
Casier (Jean) — 565.
Castan (Auguste) — 118.
Castelein (R. P.) — 51.
Castex (R.) — 88.
Cathrein (Victor) — 314.
Cattier (Edmond) — 86.
Cauchie (Alfred) — 317.
Caussette (R. P.) — 16.
Cepari (Père) — 282, 578.
Ceremonieël ten dienste der Coletienen van Gent — 136.
Ceyssens (J.) — 173.
Chalon (Jean) — 270.
Chatel (F.) — 227.
Chemin (le) du bonheur domestique — 420.
Chérot (H.) — 392.
Chomé (Léon) — 124.
Christenen (des) Handboek — 579.
Claes (D.) — 383.
Claeys (Hector) — 48, 325, 395.
Claeys (H.) en **De Ceuleneer** (Adolf) — 568.
Claeys (Isidore) — 129.
Clair (Charles) — 136.
Clément (E.) et **Lepinois** (F.) — 264.
Cloosen (F.) — 328.
Closson (Ernest) — 14.
Code de police communale de S. Josse-ten-Noode — 265.
Code du timbre — 345.
Cogniaux (Alfred) — 133.
Colins — 267.
Collard (F.) — 6, 577.
Collin (Joseph) — 581.
Colpaert (Karel) — 8.
Combes (Paul) — 433.
Comité de patronage des habitations ouvrières et des institutions de prévoyance — 172.
Commerce (le) et l'industrie belges à l'étranger — 582.
Compère (J.-B.) — 389.
Conditions du travail en Belgique — 4.
Conférence du jeune barreau de Bruxelles — 265.
Congrès des œuvres sociales à Liége — 315.
Congrès eucharistique d'Anvers 1890 — 579.
Congrès pour l'étude des questions relatives au patronage des détenus — 172.
Cooreman (P.) — 357, 358.
Coornaert (Victor). — 355.
Coppin (José de) — 175, 215.
Coppin (Omer) — 136.
Coremans (P.) — 395.
Corswarem (A. de) — 75.
Cours abrégé et pratique de plain-chant — 133.
Cours d'histoire moderne — 225.
Crocq (J.) — 321.
Crocq (Jean), fils — 322.
Croiset (Jean) — 227, 430.
Daems (S.) — 568.
Daens (P.) — 383.
Danco (Pieter) — 127.
Daniëls (Polyd.) — 38.
Daris (Joseph) — 562.
David (J.) — 420.
De Backer (Louis) — 39.
De Baets (Hermann) — 313, 345.
De Becker (Jules) — 75.
De Bleser (Chanoine) — 355.
De Boeck (Dr J.) et **Verhoogen** (Dr J.) — 11.
De Bruges (Galbert) — 421.
De Buck (Dr) — 220.
De Busser (J. D.) — 45.
De Ceuleneer (Ad.) — 45, 568.
De Ceuleneer (Adolf) **en Claeys** (H.) — 568.
Dechamps (Henri) — 11.
Declève (Jules) — 75.
De Coppin (José) — 175, 215.
De Cock (A.) — 220.
De Deken (Albert) — 129.
Defoin (A.) et **Henry** (F.) — 135, 279.
De Goey (R.) — 276.
De Groote (Eugène) — 12.
De Guchtenaere (B.) en **Hernaelsteen** (L.) — 279.
De Keyser (F.) — 275, 389, 570.
De Keyser (Th.) — 315, 345.
Delalou (Victor) — 571.
De la préparation prochaine des enfants à la première communion — 88.
Delattre (Louis) — 80.
Delbaere (A.) — 568.
Delbecq (U.) et **Disclez** (D.) — 134.
Delbœuf (J.) — 124, 276
Delbœuf (J.) et **Iserentant** (P.) — 389.
Delcroix (Alf.) — 2, 343.
De Le Court (Jules) — 3, 343.
Delehaye (Hippolyte) — 78.
Delinotte (L.-Paul) et **Nolen** (Th.) — 126.
Delmer (Louis) — 19.
De Loë (Alfred) — 277.
De Maistre (Xavier) — 270.
Demarteau (D. D.) — 218.
De Mets (Dr A.) — 569.
Demeure (Adolphe) et **Watteyne** (Victor) — 321, 348.
Démocrate (le) socialiste va venir — 285.
Demolder (Eugène) — 353.
De Mortier (E.) — 114.
Denis (Astère) — 375.
Denis (M. H.) — 209.
Denys, Carnoy et **Gilson** — 272.
De Paepe (Amaat) — 319.
De Pauw (Jhr.) en **Gailliard** (Edouard) — 383.
De Potter (Frans) — 119, 127, 174.
Deprez (V.) — 87.
De Raadt (J.-Th.) — 86, 119, 212, 349, 421, 562, 563, 571.
De Ramaix (M.) — 347.
De Ridder (Alfred) — 349.
De Riemaecker (A.) — 134.
Deruyts (Jacques) — 425.
Descamps (Emile) — 35.
De Seyn-Verhougstraete — 383.
Des Fourniels (Roger) — 282.
Desilve (Jules) — 349.
Destrée (T.) — 389, 390.
Desoer (Florent) — 13.
Destrée (Jules) — 422.
De Taeye (Louis et Edmond) — 86.
De Vlaminck (Alph.) — 379.
Devogel (Victor) — 78.
De Vos (Am.) — 572.
De Vuyst (Paul) — 220.
De Werchin (Lieutenant) — 353.
D'Hoffschmidt (Arthur) — 209.
D'Hont (Fred.) — 130.
D'Hont (Pieter) — 572.
D'Hulst (Mgr) — 582.
Diamants (les). L'orphelin — 353.
Didon (P.) — 261.
Diericx de ten Hamme (Joé) — 269.
Directorium (Liège) — 51.
Directorium (Malines) — 19.
Directorium (Namur) — 51.
Disclez (D.) et **Delbecq** (U.) — 134.
Discours de St Louis à Philippe II — 230.
Don Ramiro — 319.
Douxchamps (Ch.) — 416.
Droits (le) d'entrée sur les céréales — 557.
Dubois (Lambert) — 136.

Duculot (C.) — 429.
Dufrane (Jules) — 115, 209.
Duhrssen (A.) — 273.
Dulac (Paul) — 81.
Dumas (Abbé Florent) — 119.
Dumas (Léon) — 130.
Dumortier (J.) — 131.
Duquesne (Ach.) — 344.
Duquesne (E.-L.) — 134.
Du Sart (R.) — 315.
Dutillœul (A.) — 221.
Ecrevisse — 83.
Eekhoud (Georges) — 40.
Eenige Kapittels over de priesters — 140.
Encyclique (l') Rerum Novarum, analysée — 328
Enfant (l') chrétien — 228.
Enfants de tous les pays — 51.
Errera (Paul) — 417.
Etienne (Edmond) — 41.
Etienne (Fréd.) — 357.
Evenepoel (Edmond) — 46.
Examens A et B — 45.
Falloise (Maurice) — 265.
Famenne (A.) — 576.
Féron (P.) — 577.
Fêtes (les) de Chevalerie — 328.
Fleurs eucharistiques — 16.
Fleury (J.) et **Duguet** (G.) — 390.
Folie (F.) — 83.
Franco (R. P.) — 84.
Francotte (Xavier) — 557.
Frederichs (Jules) — 212, 421.
Frick (Henri) — 35.
Froment (François) — 179.
Fumière (Armand) — 46.
Funck-Brentano (Fr.) — 421.
Gailliard (Edward) en **De Pauw** (Jh.) — 383.
Galand (V.) — 126.
Garnir (George) — 565.
Gate (the) of Haeven — 579.
Gatti de Gamond (Mlle) — 429.
Gayley (James) — 129.
Gegenbauer (C.) — 570.
Génard (P.) — 8.
Gengou (H.) et **Smal** (H.) — 325.
Genon (A. J.) — 224.
Gens (Emile) — 571.
Gérard (F.J.) — 131.
Gerlacus (Fr.) — 228.
Gest-Flouret — 557.
Ghesquière (Remi) — 127.
Giesen (Joseph) — 75.
Gilbert (Eugène) — 2.
Gilbert (Ph.) — 9,10.
Gillekens (L.-G.) 43.
Gilliodts van Severen (L.) — 120.
Gilson, Cornoy et **Denys** — 272.
Girard (Major) — 558.
Giraud (Albert) 175.
Giron (A.) 35.
Gittée (Auguste) et **Lemoine** (Jules) — 565.
Goblet d'Alviella (Comte) — 376
Gody (Léon) — 128.
Gonzalvus a Reeth (Fr.) — 375.
Goovaerts (Alphonse) — 317.
Gougnard (Jean) — 571.
Grabinski (Joseph) — 376.
Grand double almanach de Liège — 582.
Grand double almanach de l'ouvrier wallon — 583.
Granello (R. P.) — 430.
Gravrand (Ferdinand) et **Van Bemmel** (Eugène) — 179.
Grenot (R. P.) — 392.
Grosse (Ursmar) et **Sterckx** (René) — 391.
Guide du touriste de Luxembourg en Ecosse — 276.
Guide du Vélocipédiste en Belgique — 396.
Guide Huysmans : Bruxelles et ses faubourgs — 435.
Guide pratique du Vélocipédiste — 140.
Guide pratique pour la revision des listes électorales — 344
Guillery (Dr H.) — 273.
Guirlande à Marie — 136.
Haccour (M.) — 134.
Hale (W. G.) — 224.
Hallaux (Victor) — 386.
Hallemans (J.) — 396.
Hallet (F.) — 392, 451.
Hameckers (Ad.) et **La Vlemintenie** — 353.
Hanrez (Prosper) — 265.
Hans (P.-J.) et **Philippe** (J.) — 358.
Hansen (Leonardus) — 431.
Harlez (Mgr de) — 556.
Hendrickx (August) — 127.
Henne (Alexandre) — 572.
Henrard (P.) — 78, 222.
Henriot (Abbé) — 431.
Henry (F.) et **Defoin** (A.) — 135, 279,
Herchenbach (W.) — 319.
Hergenroether (Cardinal) — 169.
Hermanne (J.) — 87.
Hernaelsteen (L.) en **De Guchtenaere** (B.) — 279.
Hervé-Bazin — 328.
Hiel (Emanuel) — 127.
Hirt (Louis) — 220.
Histoire de Notre-Dame du Buisson — 325.
Historiettes et Récréations — 583.
Hock (Auguste) — 269.
Homme (un) d'œuvres : Hervé-Bazin — 328.
Horæ Diurnæ — 579.
Houba (M.) — 558.
Houssy (J.) et **Salmon** (A.) — 135.
Hoyois (Jos.) — 561.
Hubertz (P.-J.) — 577.
Hugo (Herman) — 325.
Hulpiau — 432.
Hurdebise (G.-J.) — 178.
Huysmans (J.-K.) — 270.
Iserentant (P.) et **Delbœuf** (J.) — 389.
Itibere da Cunha (J.) — 82.
Jaarboek der K. vlaamsche Academie — 218.
Jaarboek van het Davidsfonds 83.
Jacob (Léon) — 344.
Jacobs (Victor) — 210.
Jamar (C.-H.-T.) — 228, 384, 385.
Janssens (Laurent) — 49, 377, 396, 422.
Jean-Marie de S. Joseph (R. P.) — 229.
Jeanne (M.) — 220.
Jenart (Auguste) — 175.
J. M. A. — 16, 136, 228.
Janssens (Jos.) — 429.
Joies (les) du pardon — 393.
Joos (Amaat) — 319.
Joostens (L.) — 76.
Julin (Charles) — 570.
Kahn (Gustave) — 353.
Kanitz (Auguste) — 177.
Kannengieser (A.) — 378, 396.
Kasteel (het) van Dironel — 218.
Keelhoff (J.) — 224.
Keesen (Eug.) — 37.
Kerkhofs (Paul) — 328.
Kervyn de Volkaersbeke (Baron) — 78.
Kesler (J.) en **Neeckx** (E.) — 279.
Kestens (François) — 282.
Kneipp (Seb.) — 11, 322, 570.
Koch (William) — 390.
Krains (Hubert) — 270.
Kuborn (Hyac.) — 273.
Kufferath (Maurice) — 47.
Kurth (Godefroid) — 79.
Labis (F.) — 393.
Lacouture (Henri) — 47.
Lagasse (Ch.) et **De Quéker** (Ch.) — 315.
Lambert (Gabrielle) — 48.
Lambrecht (H. C.) — 311.

Lambrechts (Hector) et **Phelan** (Gregory) — 115.
Lamotte (E.) — 279.
Lamy (T. J.) 205.
Lancaster (A.) — 128.
Landriot (Mgr) — 16, 180.
Lanslots (J.) — 229.
Lapaille (R.) — 280.
La Perre de Roo (V.) — 322.
Laraire (Pierre) — 131.
Larcier (Ferdinand) — 3.
Larcier (Ferdinand) et **Picard** (Edmond) — 34.
Lasserre (Henri) — 180.
Lauscher (H.) — 285.
Lavalle (J.-A. de) — 579.
Laveleye (Emile de) — 117, 346, 561.
Lavigerie (Cardinal) — 19.
La Vlemintenie et **Hameckers** — 353.
Lebarq (J.) — 41.
Lebon (Hubert) — 326.
Le Camus (Edouard) — 326.
Lecart (Alphonse) — 12.
Leclercq (Emile) — 277.
Leclère (Léon) — 350.
Le Comte (C.) — 328.
Leconte (Félix) — 321, 385.
Ledieu (Henri) — 229, 327.
Ledresseur (Charles) — 12.
Legavre (J.) — 116.
Le Gobeur (Paul) — 140.
Lemire (J.) — 213.
Lemoine (Jules) — 280.
Le Monnier (M.) — 137.
Lenoir (Abbé) — 353.
Léon XIII — 211.
Lermuseau (Dr) — 568.
Lesser (Edmond) — 570.
Lessius (R. P.) — 555.
Lettre encyclique de S. S. Léon XIII — 378.
Leurquin (Ch.) — 170.
Levaux (P.-F.) — 42, 350.
Levaux (Jean) — 137.
Leven van den H. Aloysius van Gonzaga — 229.
Leven van den H. Franciscus de Sales — 326.
Leven van den H. Petrus Claver — 326.
Leven en Vereering van den H. Siardus — 393.
Leven van de H. Theresia — 181.
Leynen-Hougaerts (J.-A. H.) — 433.
Leys (Julien) — 265.
Limbourg (Pierre) — 285.
Livre d'or des premiers communiants — 88.
Lobet (Léon) — 417.
Loë (Alfred de) — 277.
Logeman (H.) — 573.
Loise (Ferdinand) — 125, 319.
Loosen (O.) — 127.
Loridan (J.) — 13.
Louppen (Hubert) — 428.
Lucia (D.-Francisco de) — 579.
Lupins (les) — 571.
Mac Carthy (Annette) — 138.
Maeterlinck (Maurice) — 216, 425.
Mahaim (Ernest) — 212, 316.
Mahillon (Léon) — 561.
Mahutte (Franz) — 286.
Mailly (F.-L.) — 393.
Maineri (Alexandre) — 229, 432.
Maingie (J.) — 325.
Mallarmé (Stéphane) — 216.
Manuel des enfants de chœur — 141.
Manuel des personnes qui portent la ceinture augustinienne — 394.
Marchand (Jules) — 10, 11.
Marchandise (Cl.) — 131.
Marchot (Paul) — 424.
Maria Almanak — 583.
Marichal (Henri) — 54.
Marie Antoine (P.) — 394.
Marneffe (Edgarde) — 79.
Martel (Henri) — 267, 420.
Maucchi (H.) — 355.
Massau (J.) — 558.
Mathot (L.) — 5, 318, 380.
Moltke (Maréchal de) — 380.
Maton (Aristide) — 210.
Maton (Adolphe) — 116.
Matteis (P. Pasquale de) — 432.
Matthieu (Ernest) — 35.
Maubel (Henry) — 7.
Maus (Isidore) — 36.
Mekler — 394.
Méloizes (Albert des) — 223.
Mercier (D.) — 556.
Mère (la) modèle — 394.
Mermillod (Cardinal) — 181.
Meschler (R. P.) — 137.
Methode de coupe et d'assemblage des vêtements usuels — 358.
Méthode de lecture élémentaire — 87.
Meulenaere (O. de) — 417.
Meunier (Fulgence) — 213, 571.
Meunier (Stanislas) — 84.
Michel (Ch.) — 350.
Millecam (Richard) — 218.
Minette (Alphonse) — 52.
Mineur (Ad.) — 320.
Minnaert (E.) — 386.
Mivart (St Georges) — 74.
Moeller (Ch.) — 351.
Moens (J.-B.) — 286.
Moirsaint (Aug.) — 385.
Mola (Père) — 137.
Molle (Ph.) — 358.
Mommaert (Jean) — 3.
Monchamp (Georges) — 286.
Mondion (Faucault de) — 376.
Mon petit carnet — 88.
Monrose (Eugène) — 566.
Monthaye (E.) — 286.
Moreau (Alfred) — 559.
Moreau (J.) — 84.
Mouy (G.) et **Bouvet** (E.) — 322.
Moy (L.) et **Carré** (I.) — 576.
Namèche (A.-J.) — 120, 381.
Nederlandsch Liederboek uitgegeven door het Willems Fonds — 278.
Neeckx (E.) en **Kesler** (J.) — 279.
Neuvaine du Souvenez-vous à N. D. du Sacré-Cœur — 394.
Nicaise (Léon) — 133.
Nizet (Henri) — 353.
Noël (F.) et **Rayée** (Th.) — 224.
Notices biographiques sur Saint Frédégand — 326.
Nouveau questionnaire électoral — 4.
Nouvelle loi allemande sur les brevets d'invention — 171.
Nys (Ernest) — 417.
Oberdoerffer (Dr P.) — 113.
Ogier (G.) — 88.
Ollivier (R. P.) — 73.
Onze Huisvriend — 19.
Ordo Divinorum Officiorum Diœcesis Tornacensis — 52.
Orphelin (l'). Les diamants — 353.
Ottevaere (Hip.) — 266.
Paasch (H.) — 84.
Pallain (G.) — 120.
Parent (Marie) — 287.
Parti flottant et la révision — 116.
Pascal (G. de) — 267.
Pastoor (de) van Ars — 326.
Paul (Dr C.) — 176.
Peeters (Lodewijk) — 4.
Pellissier-Séguier — 16.
Perigot (Ch.) et **Piré** (L.) — 88.
Périn (Léon) — 76.
Petit (H.) — 77.
Petit (P. A.) — 17, 394.
Petit Noviciat des Frères à Chaumont-Florennes — 328
Petite Cartabelle (Malines) — 19, 583.
Phelan (Grégory) et **Lambrechts** (Hector) — 115.
Philippe (J.) et **Hans** (P.-J.) — 358.

Philippson (M.) — 351.
Picard (Edmond) et **Larcier** (Ferdinand) — 34.
Pierard (Emile) — 43.
Piot (Charles) — 214.
Pirard (A.) — 225.
Piré (L.) et **Perigot** (Ch.) — 88.
Pirenne (H.) — 351, 421.
Plan de la Ville d'Anvers — 433.
Plétinckx (A.) — 359.
Poème de S. Benoît — 229.
Polemiek over Lodewijk van Nassau en Willem de Zwijger — 381.
Poletto (G.) — 354.
Pontbriant (A. de) — 563.
Ponthière (H.) — 385.
Postel (V.) — 359.
P. R — 225.
Pratique de la Mortification chrétienne — 48.
Prelle de la Nieppe (Edgar) — 428.
Prelle de la Nieppe (Edgard de) et **Buisseret** (Joseph) — 562.
Préparation prochaine des enfants à la première Communion — 88.
Prins (Adolphe) — 36.
Procès (Edmond) — 359, 390.
Programma van het XXIe nederlansch taal- en letterkundig Congres — 385.
Puissance des bonnes lectures — 394.
Question (la) sociale et l'apostolat de l'ouvrier — 117.
Radoux (J.-Th.) — 357.
Ramaix (M. de) — 347.
Rapport du Comité de Patronage de Gand sur les sociétés d'assurance mutuelle contre la perte du bétail — 316.
Rapports du Directeur du laboratoire de Courtrai — 131
Rayée (Th.) et **Noël** (F.) — 224.
Recueil des ordres en vigueur au régiment des grenadiers — 376.
Reding (Victor) — 324.
Règlements pour l'armement et l'équipement de la garde civique — 287.
Rekeningen der stad Gent — 5.
Reinerding (R. P.) — 225.
Remes (Edm.) — 231.
Renan (Paul) — 423.
Renaut (Adolphe) — 417.
Renesse (Comte Th. de) — 423.
Renon de France — 214.
Reumont (L.) — 390.
Reusens Chanoine) — 38.
Révision de la Constitution belge — 267.
Ricard (Mgr) — 121.
Rituale Romanum — 579.
Rivier (Alphonse) — 560.
Rizzelli (Francesco) — 423.
Robijns (Alfred) — 390.
Rodenbach (Georges) — 125.
Roger (J.) — 355.
Roland (C.-G.) — 573.
Roland (Jules) — 390.
Ronsse (Joseph) — 83.
Rouvier (Fréderic) — 17, 395.
Royer de Dour (H. de) — 118, 172.
Rutten (Mgr) — 173, 316, 415.
Saint-Bris (Comtesse) — 137.
Saint-Omer (P.) — 17, 395.
Saintrain (Henri) — 137.
Sallé (Albert) — 17.
Salmon (A.) et **Houssy** (J.) — 135.
Samyn (Joseph) — 325.
Sarolea (Charles) — 271, 423.
Sasserath (Alphonse) — 220.
Sauerland (H. V.) — 563.
Sauwen (Arnold) — 271.
Schaepman (Dr H.) — 587.
Schaefer (Dr Bernard) — 49.
Schouppe (F. X.) — 169, 206, 207.
Schreiber (C.) et **Smets** (G.) — 274.
Sébille (Albert de) — 560.
Ségur (M de) — 18, 432.
Sermon (H.) — 319.
Seutin (Em. et Dr L.) — 85.
Sevens (Theodoor) — 382.
Severin (Fernand) — 175.
Sieuw (D.) — 281.
Siffer (Camiel) — 560.
Silvester — 127, 319.
Simples conseils aux Mères — 177.
Sleeckx — 88
Smal (H.) et **Gengou** (H.) — 325.
Smets (Gérard) — 323, 385.
Smets (G.) et **Schreiber** (C.) — 274.
Smits (A.) — 218.
Smits (Herman) — 319.
Smits (Jos.) — 320, 328.
Snieders (Dr Aug.) — 127, 128.
Snoeck's Almanak — 583.
Solo (Félix) — 386.
Sommervogel (Carlos) — 415.
Spée (Eugène) — 376.
Stecher (J.) — 352.
Sterckx (René) — 135, 281.
Sterckx (René) et **Grosse** (Ursmar) — 391.
Stévart (Armand) — 122, 129.
Stevens (J.) — 313, 344.
Stiernet (Abbé) — 566.
Stiernet (Hubert) — 287.
Stocquart (Emile) — 344.
Stoffel (Colonel) — 422.
Stolz (Alban) — 49, 283.
Strauven (A.) 359.
Stubbe (E.) — 37, 287.
Suis (Jean) — 283,
Swolfs (J. J.) — 578.
Tableau de concordance des anciens et nouveaux numéros des maisons de Bruxelles — 396.
Sylvae (Mme Gypsy) — 175.
Tachard (R. P.) — 283.
Tack — 218.
Tarquini (Camille) — 171.
Terfve (Oscar) — 321.
Terre (une) promise ou le Paradis des Socialistes — 316.
Tesnière (R. P. A.) — 138.
Thélie (L.) — 591.
Thibault (S.) — 77.
Thienpont (E.) — 221.
Thiernesse (A.) — 217.
Thimister (O.-J.) — 123.
Thiriar (J.) — 273.
Thiriart (Henri) — 423.
Thiry (Clément) — 425.
Thiry (Fernand) — 376.
Thomissen (Denis) — 432.
Tierenteyn (Louis) — 214.
Tinant (Eugène) — 125.
't Manneke uit de Mane (Almanak) — 585.
Trederne (Louis) — 217.
Trulin (Edouard) — 19.
T'Serclaes (Mgr de) — 360.
Uit vreemde landen — 324.
Unger (J. H. W.) — 8, 83, 219, 272, 320, 385.
Van Antwerpen (J. B.) — 42.
Van Assche (Auguste) — 573.
Van Aubel (Ch.) 273.
Van Bastelaer (D.-A.) — 15.
Van Bastelaer (J.-B) — 376, 377.
Van Bemmel (Eugène) et **Gravrand** (Ferdinand) — 179.
Van Biervliet (Mélanie) — 283.
Van Bruyssel (E.) — 125,
Van Caloen (R. P.) — 80, 397.
Van de Graaff (Jos.) — 218.
Van den Berghe (Jules) — 274.
Van den Elsen (G.) — 393.
Van den Gheyn (G.) — 170.
Van den Heuvel (J.) — 138.
Van derAa (J.) — 284.

Vanderkindere (Léon) — 350, 352.
Van der Moeren (A. B.) — 207.
Vandersmissen (Edouard) 268, 561
Vande Sype (S) — 178.
Van Duerme (Charles) — 6.
Van Duyse (Dr) — 177, 570.
Van Duyse (Prudens) — 218.
Van Ermengem (E.) — 570.
Van Even (Ed.) — 8, 318, 324.
Van Haecke (Louis) — 158.
Van Hoonacker (A.) — 573.
Van Houcke (A. H. L.) — 278, 574.
Van Hulle (Hubert) — 587.
Van Keymeulen (L.) — 82.
Vanlair (C.) — 177.
Van Lennep (M. J) — 8, 83, 219, 272, 320, 585.
Van Loo (Alf.) — 48, 320, 327.
Van Loo (Félix) — 131.
Van Looy (Hendrik) — 320.
Van Nieuwenhuyse(L.) — 571.
Van Reusel (Willem) — 19
Van Ryswyck (Lambert) — 9, 219, 582.
Van Tricht (Victor) — 82, 354, 583.
Van Voordenhove (K.-L.) — 272.
Vekeman (G.) — 320.
Verbiest (Georges) — 561.
Vercamer (Em.) — 210.
Verhaegen (Arthur) — 47.
Verhaeren Emile) — 424.
Verhelst (F.) — 226.
Verhoogen (Dr. J.) et **De Boeck** (Dr J.) — 11.
Vérité sur la situation militaire de la Belgique — 14.
Verkinderen (Fr.) — 382.
Verslagen en Mededeelingen der Koninklijke vlaamsche Académie — 128.
Verstraete (C.) — 347.
Verstraeten (A.-M.) — 584.
Veuillot (Louis) — 175, 176.
Vie de Jeanne-Frémyot de Chantal — 182.
Vie des vénérables Sœurs Cinzia, Olympia, Gridonia de Gonzague — 527.
Vie du Bienheureux Garembert — 50.
Vierset (A.) — 424
Vigouroux (F.) — 262.
Villermont (Marie de) — 428.
Vitraux (les) de la Cathédrale de Bourges — 225.
Vlaamsch (de) Keikop. (Almanak) — 584.
Vlietinck (E.) — 287.
Von Jhering (R.) — 417.
Von Schmid (Christoph) — 219.
Von Schulte (Dr Joh.) — 422.
Vuillemin (Dom J. B.) — 89, 141
Wagner (J Ph) — 274, 325.
Waller (Max) — 82.
Waltzing (J -P.) — 559, 575.
Watteyne (Victor) et **Demeure** (Adolphe) — 321, 348.
Wattez (Omer) — 13.
Wauwermans (Paul) — 514, 564.
Waxweiler (Jules) — 37.
Weemaes (E.) — 395.
Weiler (Julien) — 348.
Welsch (J. A) — 584
Welvaarts (Th. - Ign) — 6, 214, 269, 318, 387, 564.
Wendelen (Mme) — 174.
Werner (E) — 125.
Willame (Georges) — 8.
Wittouck (Sylvaan) — 354.
Winkler Prins — 219.
Woeste (Charles) — 418.
Zegepraal der onschuld. — 219.
Zeissberg (Dr H) — 352.
Zerezo de Tejada (Fernand) — 419.
Ziegler (E) — 470.

PERIODIQUES

Analecta Bollandiana — 52.
Belfort — 182, 231, 287, 329, 397, 435, 584.
Chasse et Pêche — 584.
Ciel et Terre — 182, 231, 288, 329, 361, 397, 435.
Dietsche Warande — 182, 231, 329. 397, 585.
Jeune Belgique — 89, 141, 185, 232, 288, 361, 397, 454, 585.
Langues et Dialectes — 185.
Magasin littéraire — 52, 142, 232, 288, 329, 398, 434, 585.
Mentor agricole — 361, 398, 585.
Messager des Sciences historiques — 185, 434.
Mouvement antiesclavagiste — 185, 288, 329, 398, 434, 585.
Museon — 142, 361.
Précis historiques — 232, 288, 329, 361, 398, 434, 585,
Question — 330.
Représentation proportionnelle — 434, 560, 585.
Revue de l'Art chrétien — 90, 142, 232, 361, 434.
Revue de Belgique — 90, 232, 362, 398.
Revue Bénédictine — 52, 90, 142, 185, 232, 288, 330, 362, 398, 435, 586.
Revue Générale — 53, 90, 143, 184, 232, 288, 330, 362, 398, 435, 586.
Revue du Monde Catholique — 184, 233, 289, 330, 362, 435.
Revue pratique des Sociétés civiles et commerciales — 53.
Revue des Questions Scientifiques — 53, 183, 435.
Revue des Religions — 90, 184, 289, 362.
Revue sociale et politique — 184, 289, 435.
Société nouvelle — 90, 184, 289, 362, 435.

VIENT DE PARAITRE

LE DEUXIÈME FASCICULE DU

DICTIONNAIRE DE LA BIBLE

CONTENANT

tous les noms de Personnes, de Lieux, de Plantes, d'Animaux mentionnés dans les Saintes Écritures, les Questions théologiques, archéologiques, scientifiques, critiques, relatives à l'Ancien et au Nouveau Testament et des Notices sur les commentateurs anciens et modernes avec de nombreux Renseignements bibliographiques.

Ouvrage orné de cartes, de plans, de vues des lieux, de reproductions de médailles antiques, de fac-similés de manuscrits, de reproductions de peintures et de bas-reliefs assyriens, égyptiens, phéniciens, etc.,

publié par F. VIGOUROUX, Prêtre de Saint-Sulpice

AVEC LE CONCOURS D'UN GRAND NOMBRE DE COLLABORATEURS.

Ce dictionnaire comprendra :

1° *Tous les noms de personnes* contenus dans l'Ancien et le Nouveau Testament. A côté de la forme de la Vulgate sera reproduite la forme hébraïque ou grecque. Chaque article renfermera tout ce que l'Ecriture ou les sources extra-bibliques nous apprennent sur le personnage en question. avec renvois aux sources, soit sacrées, soit profanes. On y trouvera une appréciation du caractère, des actes, du rôle et des écrits de celui dont on fait la biographie. Chaque article important sera terminé par une bibliographie.

2° *Tous les noms de lieux mentionnés dans l'Ecriture.* Dans chaque article, on mentionnera l'état ancien et moderne de la localité avec les renseignements les plus précis ; puis on en fera l'histoire complète relativement à l'Ecriture Sainte. Enfin, on indiquera les principaux auteurs qui ont décrit ces lieux.

3° *L'histoire naturelle de la Bible*, c'est-à-dire les noms des plantes et d'animaux mentionnés dans les Saintes Ecritures. A côté du nom français, on indiquera le nom hébreu, avec lequel correspond le nom de la Vulgate. Viendront ensuite la description de la plante ou de l'animal et l'indication de tous les passages de l'Ecriture qui s'y rapportent.

4° *Chacun des livres de l'Ancien et du Nouveau Testament* aura un article spécial dans lequel on expliquera le nom du livre, puis on examinera quel en est l'auteur et quand il a été composé (authenticité et véracité). On fera l'histoire du texte, on en donnera l'analyse, on répondra aux difficultés de tout genre auxquelles cet écrit a donné lieu et l'on indiquera les principaux commentaires.

5° *Toutes les questions théologiques, archéologiques, scientifiques et critiques* relatives aux Ecritures seront traitées dans un article spécial, qui contiendra un résumé clair et complet des connaissances actuelles sur le sujet.

6° *De courtes notices sur les principaux commentateurs anciens et modernes*, chrétiens, juifs et hétérodoxes, donneront la biographie du personnage, l'énumération de ses écrits exégétiques avec une appréciation critique, et l'indication des monographies qui pourraient fournir des renseignements sur le commentateur.

7° *Les renseignements bibliographiques* qui suivent chaque article seront aussi complets que possible, de manière à faciliter les recherches de ceux qui voudraient faire des études particulières.

Les illustrations, choisies avec le plus grand soin, seront puisées aux sources les plus sûres : les monuments modernes, les villes, les sites seront reproduits d'après les photographies les plus récentes. La partie géographique sera tout spécialement soignée : de nombreuses cartes, des plans, dressés par M. Thuillier d'après les meilleures sources françaises, anglaises et allemandes, accompagneront le texte.

Un prospectus spécial avec spécimen du texte sera adressé sur demande.

CONDITIONS ET MODE DE PUBLICATION — Le dictionnaire paraîtra par fascicule de 160 pages (320 colonnes représentant la valeur de 4 volumes in-12 de 300 pages). — Deux cartes simples, ou une carte double, ou une gravure en couleur, tiendront lieu de 16 pages de texte. — Le prix de chaque fascicule sera de 3 fr. pour les souscripteurs à l'ouvrage complet. Les fascicules ne se vendent point séparément.

S'adresser à la Société belge de Librairie, 16, *rue Treurenberg*, *Bruxelles*

MISE EN VENTE DU QUARANTIÈME MILLE :

JÉSUS-CHRIST

PAR

LE R. P. DIDON

DE L'ORDRE DES FRÈRES PRÊCHEURS

1 vol. in-16 de 900 pages, avec cartes et plans

Édition complète en 1 volume. — Broché : 5 fr. — 1/2 reliure amateur, tr. dorées : 8 fr.

Le même ouvrage en édition de luxe :

2 forts volumes in-8 de 500 pages chacun, avec cartes et plans.— Brochés : 16 fr. — Reliure 1/2 chagrin, tr. dorées : 22 fr. — 1/2 reliure amateur : 26 fr.

Le livre du R. P. Didon est vraiment un chef-d'œuvre de science et d'art chrétien. Pourquoi ? Parce que, à travers tout le livre, la science se présente à point pour tout éclaircir, sans s'étaler jamais. Parce que l'art se devine en tout et ne se montre nulle part.

L'auteur met en tête de son livre une introduction aussi bien fouillée et ordonnée que clairement et largement écrite. Il y fournit à son lecteur toutes les connaissances indispensables à la parfaite intelligence du caractère, de la doctrine et de l'œuvre du Sauveur. Il nous renseigne sur la composition des évangiles, leur authenticité et leur intégrité, leur but et leur style propre, leurs différences et leurs harmonies. Chemin faisant, il réfute les principales objections de la libre pensée tant sur l'origine historique que sur le caractère miraculeux des récits évangéliques.

Çà et là, à l'occasion de quelqu'enseignement ou de quelque miracle, où éclate plus vivement la contradiction entre l'esprit de Jésus-Christ et l'esprit du siècle, une page se détache vigoureuse, étincelante, merveilleusement vibrante de foi et d'amour.

Nulle part, cependant, le ton et le style ne sont ceux de la chaire. L'écrivain, en s'abandonnant, reste trop maître de lui pour qu'un élan devienne un écart.

Je ne saurais mieux définir le caractère de ce bel ouvrage et rendre l'effet qu'il tend à produire sur l'âme du lecteur, qu'en citant ces paroles de l'éminent auteur :

« Écrit dans la solitude et le silence, loin de ce qui divise les hommes, fruit d'un travail long et persévérant, je puis dire de toute ma vie, ce livre n'est point une œuvre agitée de polémique, mais une œuvre tranquille d'histoire, une œuvre de foi. Il m'a semblé, en écrivant la vie du Maître, que sa beauté, sa douceur, sa sagesse, sa sainteté, sa charité, sa divinité rayonnant à travers ses paroles, ses actes, ses douleurs, le défendraient mieux que nos faibles arguments et nos vaines colères. Je voudrais que quelque chose de Lui, un souffle de son âme et de son esprit eût passé dans ces pages. Je voudrais communiquer à tous ce qu'il m'a donné. » (Introduction, pp. LXXXVII.)

Ce souhait se réalisera.

A. CASTELEIN. S. J.

UNIVERSITY OF ILLINOIS-URBANA
3 0112 120180465